

T.C. Resmî Gazete

Cumhurbaşkanlığı İdari İşler Başkanlığı
Hukuk ve Mevzuat Genel Müdürlüğüne Yayınlanır

27 Aralık 2024
CUMA

Sayı : 32765

YASAMA BÖLÜMÜ

KANUN

DEVLET MEMURLARI KANUNU İLE BAZI KANUN VE KANUN HÜKMÜNDE
KARARNAMELERDE DEĞİŞİKLİK YAPILMASINA DAİR KANUN

Kanun No. 7537

Kabul Tarihi: 25/12/2024

MADDE 1- 14/7/1965 tarihli ve 657 sayılı Devlet Memurları Kanununun 4 üncü maddesinin (B) fıkrasının dördüncü paragrafının altıncı cümlesinde yer alan “tespitinde” ibaresi “tespiti ile 64 üncü maddenin dördüncü fıkrası kapsamında” şeklinde değiştirilmiştir.

MADDE 2- 657 sayılı Kanunun 77 nci maddesinin birinci fıkrasına “veya uluslararası kuruluşlarda” ibaresi ile “yabancı memleketlerin resmi kurumlarında” ibaresinden sonra gelmek üzere “ya da Cumhurbaşkanınca belirlenen yurtdışındaki kuruluşlarda” ibareleri eklenmiş, ikinci fıkrasında yer alan “yabancı memleketlerde veya uluslararası kuruluşlarda görevde” ibaresi “birinci fıkrası kapsamındaki görevlerde” şeklinde ve üçüncü fıkrasında yer alan “yabancı memleketlerde veya uluslararası kuruluşlarda” ibaresi “birinci fıkrası kapsamındaki görevlerde” şeklinde değiştirilmiştir.

MADDE 3- 657 sayılı Kanunun 92 nci maddesine aşağıdaki fıkrası eklenmiştir.

“375 sayılı Kanun Hükmünde Kararnamenin mülga ek 18 inci, ek 35 inci ve ek 37 nci maddeleri kapsamında yer alan yönetici görevlerinden alınıp veya bu görevleri sona erip mezkûr maddeler uyarınca ilgili kadrolara ataması yapılan ya da anılan Kanun Hükmünde Kararnamenin geçici 33 üncü maddesi uyarınca ilgili kadrolara ataması yapılan veya atanmış sayılan ve bilahare bu kadrolarındayken bu fıkranın yürürlüğe girdiği tarihten sonra memurluktan kendi istekleriyle çekilenlerden tekrar memurluğa dönmek isteyenler, haklarında güvenlik soruşturması yapılması ve iki defadan fazla olmamak kaydıyla bu maddede yer alan diğer şartlar aranmaksızın ve başkaca bir işleme gerek kalmaksızın ayrıldıkları kadrolarına, ayrılmadan önceki özlük hakları korunarak başvurularını takiben en geç üç ay içinde atanırlar. Bu fıkraya göre atananların kadroları başka bir işleme gerek kalmaksızın ihdas edilmiş ve kurumların kadro cetvellerinin ilgili bölümlerine eklenmiş sayılır. Bu şekilde ihdas edilen kadrolar, herhangi bir şekilde boşalması hâlinde başka bir işleme gerek kalmaksızın iptal edilmiş sayılır. Bu fıkrası hükümleri, 1/12/2011 tarihli ve 6253 sayılı Türkiye Büyük Millet Meclisi Başkanlığı İdari Teşkilatı Kanununun 29 uncu maddesinin onikinci fıkrası, geçici 2 nci maddesinin birinci fıkrası ve geçici 15 inci maddesi kapsamında ilgili kadrolara atananlar veya atanmış sayılanlar ile 703 sayılı Kanun Hükmünde Kararnamenin 221 inci maddesinin ilgili hükümleri kapsamında Türkiye Büyük Millet Meclisi Başkanlığı İdari Teşkilatında müşavir unvanlı kadrolara atananlar hakkında da uygulanır.”

MADDE 4- 657 sayılı Kanunun 108 inci maddesinin (D) fıkrasına aşağıdaki cümle eklenmiştir.

“Türkiye'nin üyesi olduğu uluslararası kuruluşlarda çalışanlar ile kamu sermayeli kurum veya kuruluşların yurtdışı birimlerinde çalışanların ya da bu kurum ve kuruluşlarda çalışanlardan altı aydan fazla yurtdışında görevlendirilenlerin memur olan eşlerine bu durumun her yıl kurumuna belgelendirilmesi kaydıyla 10 yılı aşmamak üzere bunların görev süresince aylıksız izin verilebilir.”

MADDE 5- 657 sayılı Kanunun ek 41 inci maddesinin beşinci fıkrasının birinci cümlesi aşağıdaki şekilde değiştirilmiş ve fıkraya ikinci cümlesinden sonra gelmek üzere aşağıdaki cümle eklenmiştir.

“Uzman yardımcılığına atananlar, en az üç yıl çalışmak ve istihdam edildikleri birimlerce belirlenecek konularda hazırlayacakları uzmanlık tezi, oluşturulacak tez jürisi tarafından kabul edilmek kaydıyla yeterlik sınavına girmeye hak kazanırlar.”

“Yeterlik sınavına girmeye hak kazananların sınavı en geç altı ay içinde yapılır.”

MADDE 6- 657 sayılı Kanuna aşağıdaki geçici madde eklenmiştir.

“GEÇİCİ MADDE 51- Ek 41 inci maddenin beşinci fıkrasına tabi bulunanlardan anılan fıkranın bu maddeyi ihdas eden Kanunla değiştirilmeden önceki hükümleri kapsamında yeterlik sınavına girmeye hak kazanmış olup bu maddenin yürürlüğe girdiği tarih itibarıyla halen kurumlarınca ilk yeterlik sınavı yapılmamış olanlar bakımından anılan fıkrada söz konusu sınavın yapılması için öngörülen altı aylık süre, bu maddenin yürürlüğe girdiği tarihten itibaren başlar.”

MADDE 7- 657 sayılı Kanuna aşağıdaki geçici madde eklenmiştir.

“GEÇİCİ MADDE 52- Geçici 37 nci, geçici 41 inci ve geçici 48 inci madde çerçevesinde sözleşmeli personel pozisyonlarından memur kadrolarına atanmış olup bu maddenin yürürlük tarihi itibarıyla memur kadrolarında bulunanların söz konusu pozisyonlarda geçen hizmet süreleri, bu maddenin yürürlüğe girdiği tarihten itibaren, 64 üncü maddenin dördüncü fıkrası kapsamında değerlendirilir.”

MADDE 8- 4/1/1961 tarihli ve 213 sayılı Vergi Usul Kanununun 15 inci maddesinin üçüncü fıkrası aşağıdaki şekilde değiştirilmiştir.

“Hazine ve Maliye Bakanlığı, mücbir sebep sayılan haller nedeniyle; bölge, il, ilçe, mahal, organize sanayi bölgesi, teknoloji geliştirme bölgesi, endüstri bölgesi, serbest bölgeler gibi bölgeler veya afete maruz kalanlar itibarıyla; mükellefiyet ve vergi türü, vergilendirme ve defter tutma usulü, faaliyet konusu, iş yerleri, sektörler, aktif toplamı, öz sermaye toplamı, satış hasılatı, çalıştırılan hizmet erbabı sayısını birlikte veya ayrı ayrı dikkate alarak mücbir sebep hali ilân etmeye; bu sürede vergi ödevlerinden yerine getirilemeyecek olanları; vergi türü ve vergilendirme dönemi itibarıyla bu fıkra kapsamında belirlenen kriterler ile faaliyete devam edilip edilmediğini birlikte veya ayrı ayrı dikkate alarak belirlemeye yetkilidir. Mücbir sebep hali ilan edilen yerlerde mücbir sebep, bu durumun vukua geldiği tarihin rastladığı ayı izleyen üçüncü ayın son günü itibarıyla bitmiş sayılır. Bakanlık; bu süreyi mücbir sebep halinin vukua geldiği tarihin rastladığı ayı izleyen on sekizinci ayın sonunu geçmemek kaydıyla uzatabilir, bu fıkra kapsamında yetkisini, vergi türleri ve iş yerleri itibarıyla; beyannamelerin toplulaştırılması, yeni beyanname verme süreleri belirlenmesi ve beyanname verme zorunluluğunun kaldırılması şeklinde de kullanabilir.”

MADDE 9- 213 sayılı Kanuna aşağıdaki geçici madde eklenmiştir.

“GEÇİCİ MADDE 36- Hazine ve Maliye Bakanlığı, 6/2/2023 tarihinde Kahramanmaraş ilinde meydana gelen depremler nedeniyle bu Kanunun 15 inci maddesi kapsamında mücbir

sebepler hali ilan edilen Kahramanmaraş, Malatya, Adıyaman, Hatay illeri ile Gaziantep ilinin İslahiye ve Nurdağı ilçelerinde, deprem tarihi itibarıyla mükellefiyet kaydı bulunan ve 30/11/2024 tarihi itibarıyla mücbir sebep hali sona eren mükelleflerin mücbir sebep halini, bu maddeyi ihdas eden Kanunla değiştirilen 15 inci madde hükmü çerçevesinde 1/12/2024 tarihinden itibaren her defasında altı ayı geçmeyen süreler halinde bir yıla kadar uzatmaya yetkilidir.”

MADDE 10- 17/8/1983 tarihli ve 2879 sayılı Cumhurbaşkanlığı İdari İşler Başkanlığına İlişkin Bazı Düzenlemeler Hakkında Kanunun 4 üncü maddesinin ikinci fıkrasında yer alan “; esas ve usulleri Cumhurbaşkanlığı İdari İşler Başkanlığı teşkilatına ilişkin Cumhurbaşkanlığı kararnamesinde belirtilen sözleşmeli personel ile” ibaresi madde metninden çıkarılmış, dördüncü fıkrasına aşağıdaki cümle ve mülga sekizinci fıkrasından sonra gelmek üzere aşağıdaki fıkralar eklenmiştir.

“Hâkim ve savcı sınıfından olanların terfileri mümtazen başka bir işleme gerek kalmaksızın süresinde yapılır.”

“Kadrolu personelden hizmetine ihtiyaç kalmayanlar, diğer kamu kurum ve kuruluşlarının durumlarına uygun kadrolarına atanırlar. İlgili kuruluşlar atamaya ilişkin işlemleri genel hükümler çerçevesinde en kısa sürede yerine getirirler. Bunların durumlarına uygun boş kadro bulunmaması halinde atama işlemi ile birlikte söz konusu kadrolar herhangi bir işleme gerek olmaksızın kendiliğinden ihdas edilmiş sayılır. Bu kadroların herhangi bir nedenle boşalması halinde herhangi bir işleme gerek olmaksızın söz konusu kadrolar kendiliğinden iptal edilmiş sayılır.

Sürelili olarak görevlendirilen personelden hizmetine gerek kalmayanlar, süresinin bitiminden önce de kurumlara geri gönderilebilir veya görevlerine son verilebilir. Sürelili olarak görevlendirilen personelden isteyenler, süreleri bitmeden kurumlara dönebilirler veya görevlerini bırakabilirler. Bunlardan üç yıllık görev süresini tamamlayanlar, haklarında yeni bir işlem yapılmıyca kadar görevlerine devam eder.

Cumhurbaşkanlığı İdari İşler Başkanlığında 14/7/1965 tarihli ve 657 sayılı Devlet Memurları Kanunu veya diğer kanunların sözleşmeli personel çalıştırılmasına dair hükümlerine bağlı kalmaksızın sözleşmeli personel çalıştırılabilir. Sözleşme yapmaya İdari İşler Başkanı yetkilidir. Sözleşmeli personel hakkında bu Kanunda ve sözleşmede yer almayan hususlarda 657 sayılı Kanuna göre sözleşmeli personel çalıştırılmasına ilişkin hükümler uygulanır. Sözleşmeli olarak çalıştırılacaklara ödenecek ücret 657 sayılı Kanunun 4 üncü maddesinin (B) fıkrasına göre çalıştırılanlar için uygulanmakta olan sözleşme ücreti tavanının üç katını geçmemek üzere görevin mahiyeti ve çalıştırılacak kişinin vasfı gibi kriterler gözetilerek İdari İşler Başkanı tarafından belirlenir. Geçici olarak ve/veya haftanın belirli günlerinde ya da günün belirli saatlerinde sözleşmeli statüde çalıştırılanlara, çalıştırılan günlerle veya saatlerle orantılı olarak ödeme yapılır.

Bu madde kapsamında istihdam edilecek sözleşmeli bilişim personeline ödenecek ücret tavanı, en fazla on kişi için, 657 sayılı Kanunun 4 üncü maddesinin (B) fıkrasına göre çalıştırılanlar için uygulanmakta olan sözleşme ücreti tavanının beş katına kadar belirlenebilir. Bu şekilde istihdam edileceklerin;

a) Fakültelerin dört yıllık bilgisayar mühendisliği, yazılım mühendisliği, elektrik mühendisliği, elektronik mühendisliği, elektrik ve elektronik mühendisliği ve endüstri mühendisliği bölümlerinden veya bunların dışında kalan dört yıllık eğitim veren fakültelerin mühendislik bölümlerinden, fen edebiyat, eğitim ve eğitim bilimleri fakültelerinin, bilgisayar ve teknoloji üzerine eğitim veren bölümleri ile istatistik, matematik ve fizik bölümlerinden ya da bunlara denkliği Yükseköğretim Kurulunca kabul edilmiş yurt dışındaki yükseköğretim kurumlarından mezun olması,

b) Yazılım, yazılım tasarımı ve geliştirilmesi ile bu sürecin yönetimi konusunda veya büyük ölçekli ağ sistemlerinin kurulumu ve yönetimi konusunda en az 5 yıllık mesleki tecrübeye sahip bulunmaları,

c) Bilgisayar çevre birimlerinin donanımı ve kurulan ağ yönetimi güvenliği hakkında bilgi sahibi olmaları kaydıyla, güncel programlama dillerinden en az birini bilmesi, zorunludur.

Bu maddeye göre istihdam edilen sözleşmeli personelden hizmetine ihtiyaç kalmayanlar uygun görülmesi halinde diğer kamu kurum ve kuruluşlarında 657 sayılı Kanunun 4 üncü maddesinin (B) fıkrası kapsamındaki durumlarına uygun pozisyonlara atanabilir. Bunların atama teklifi İdari İşler Başkanlığınca yapılır. Atama teklifi yapılan kurum veya kuruluşça personelin atama işlemleri on beş gün içinde sonuçlandırılır. Bunlar, atama işlemi tamamlanıncaya kadar, mevcut pozisyonlarına ait sözleşme ücretleri ile diğer mali haklarını Cumhurbaşkanlığı bütçesinden almaya devam eder. Bu madde kapsamında atanacakların pozisyonları, atama teklifinde belirtilen ünvan, sayı, nitelik, sözleşme ücreti ve süreleri itibarıyla atama işleminin yapıldığı tarihte başka bir işleme gerek kalmaksızın ihdas edilmiş sayılır. Doğum, evlat edinme veya askerlik sebebiyle hizmet sözleşmesi feshedilen sözleşmeli personelin pozisyonları hariç olmak üzere, bu madde kapsamında ihdas edilen pozisyonlar, herhangi bir şekilde boşalmaları halinde hiçbir işleme gerek kalmaksızın iptal edilmiş sayılır. Bu fıkra kapsamında atanana iş sonu tazminatı ödenmez. Bu personelin önceden iş sonu tazminatı ödenmiş süreleri hariç, iş sonu tazminatına esas olan toplam hizmet süreleri, yeni pozisyonlarında iş sonu tazminatına esas toplam hizmet süresi ile ücret ve izin sürelerinin hesabında dikkate alınır.

Cumhurbaşkanlığı İdari İşler Başkanlığında Cumhurbaşkanlığı Raportörü ve Cumhurbaşkanlığı Raportör Yardımcısı ünvanlı kadrolarda 657 sayılı Kanunun ek 41 inci maddesinde yer alan usul ve esaslar çerçevesinde personel istihdam edilebilir. Cumhurbaşkanlığı Raportörlerine ve Cumhurbaşkanlığı Raportör Yardımcılarına, sırasıyla Türkiye Büyük Millet Meclisi Yasama Uzmanı ve Yasama Uzman Yardımcılarına mevzuatında kadrosuna bağlı olarak mali ve sosyal hak ve yardımlar ile diğer özlük hakları kapsamında yapılması öngörülen ödemeler aynı usul ve esaslar çerçevesinde ödenir ve bunlar 657 sayılı Kanunun 36 ncı maddesinin “Ortak Hükümler” bölümünün (A) fıkrasının (11) numaralı bendi hükmünden aynı usul ve esaslar çerçevesinde yararlanırlar.”

MADDE 11- 2879 sayılı Kanuna aşağıdaki geçici madde eklenmiştir.

“GEÇİCİ MADDE 3- Hâkimler ve savcılar, kaymakamlar, Yasama Uzmanları ve belirli bir yetiştirme programı sonrası yeterlik sınavına tabi tutularak yeterliklerini almış olmak kaydıyla 657 sayılı Kanunun 36 ncı maddesinin “Ortak Hükümler” bölümünün (A) fıkrasının (11) numaralı bendinde belirtilen merkez teşkilatı kadroları ile mesleğe alınmaları, yetiştirilmeleri ve yeterlikleri aynı veya benzer nitelik arz eden merkez teşkilatı kadro veya pozisyonlarında bulunan veya bulunmuş olanlardan 29/11/2024 tarihi itibarıyla Cumhurbaşkanlığı İdari İşler Başkanlığında kadroya bağlı süreli personel statüsünde raportör ünvanıyla görev yapmakta olanlar, Cumhurbaşkanlığı İdari İşler Başkanlığındaki toplam görev sürelerinin en az üç yıl olması kaydıyla bu maddenin yürürlüğe girdiği tarihten itibaren on beş gün içerisinde başvurmaları ve uygun görülmeleri halinde başvuruyu takip eden bir ay içinde Cumhurbaşkanlığı Raportörü ünvanlı kadrolara atanabilirler. Bu fıkra kapsamındakilerden Cumhurbaşkanlığı İdari İşler Başkanlığındaki toplam görev süreleri üç yıldan az olanlar, bu

süreyi tamamlamaları halinde aynı usul ve esaslar çerçevesinde Cumhurbaşkanlığı Raportörü kadrosuna atanabilirler.

657 sayılı Kanunun 36 ncı maddesinin “Ortak Hükümler” bölümünün (A) fıkrasının (11) numaralı bendinde belirtilen merkez teşkilatı kadroları ile mesleğe alınmaları, yetiştirilmeleri ve yeterlikleri aynı veya benzer nitelik arz eden merkez teşkilatı kadro veya pozisyonlarının yardımcıları ve stajyerlerinden 29/11/2024 tarihi itibarıyla Cumhurbaşkanlığı İdari İşler Başkanlığında kadroya bağlı süreli personel statüsünde görev yapmakta olanlar, bu maddenin yürürlüğe girdiği tarihten itibaren on beş gün içerisinde başvuruları ve uygun görülmeleri kaydıyla başvuruyu takip eden bir ay içinde Cumhurbaşkanlığı Raportör Yardımcısı ünvanlı kadrolara atanabilirler.

Birinci fıkrada belirtilen kadro veya pozisyonlarda bulunmuş olup bu maddenin yayımı tarihinde Cumhurbaşkanlığı merkez teşkilatında yönetici olarak görev yapanlardan görevi sona erenler, görevlerinin sona ermesinden itibaren on beş gün içinde başvuruları kaydıyla başvuruyu takip eden bir ay içinde Cumhurbaşkanlığı Raportörü kadrolarına atanırlar.

Bu maddeye göre Cumhurbaşkanlığı Raportörü ve Cumhurbaşkanlığı Raportör Yardımcısı ünvanlı kadrolara atananların yöneticilik, adaylık, yardımcılık veya stajyerlik süreleri dahil birinci, ikinci ve üçüncü fıkralar kapsamındaki kadro veya pozisyonlarda geçirdikleri ve/veya geçirmiş sayıdıkları süreler Cumhurbaşkanlığı Raportörü ve Cumhurbaşkanlığı Raportör Yardımcısı kadrolarında geçmiş sayılır.

Bu maddeye göre atananların kadroları başka bir işleme gerek kalmaksızın ihdas edilmiş ve kadro cetvellerinin ilgili bölümlerine eklenmiş sayılır.”

MADDE 12- 6/6/2002 tarihli ve 4760 sayılı Özel Tüketim Vergisi Kanununun 7 nci maddesinin birinci fıkrasının (2) numaralı bendinde yer alan “kayıt ve tescile tâbi” ibaresinden sonra gelmek üzere “yerli katkı oranı en az %20 olan” ibaresi eklenmiş, bentte yer alan “beş” ibaresi “on” şeklinde, ikinci fıkrasının son cümlesi aşağıdaki şekilde değiştirilmiştir.

“Cumhurbaşkanı; birinci fıkrada belirlenen yerli katkı oranını yarısına kadar indirmeye, iki katına kadar artırmaya yetkilidir.”

MADDE 13- 3/7/2005 tarihli ve 5393 sayılı Belediye Kanununun 49 uncu maddesinin üçüncü fıkrasının onuncu cümlesinde yer alan “tespitinde” ibaresi “tespiti ile 657 sayılı Kanunun 64 üncü maddesinin dördüncü fıkrası kapsamında” şeklinde değiştirilmiştir.

MADDE 14- 10/11/2005 tarihli ve 5429 sayılı Türkiye İstatistik Kanununa aşağıdaki ek madde eklenmiştir.

“Kurumun gelirleri

EK MADDE 1- Kurumun gelirleri şunlardır:

- Genel bütçeden yapılacak Hazine yardımları.
- Taşınır ve taşınmaz malların satışı, kiraya verilmesi ve işletilmesinden elde edilen gelirler.
- Kurumun tarafsızlığını ve bağımsızlığını etkilemeyecek her türlü bağış, yardım, vasiyet ve sair gelirler.
- Proje ve araştırma gelirleri.
- Diğer gelirler.”

MADDE 15- 8/6/1984 tarihli ve 234 sayılı Darphane ve Damga Matbaası Genel Müdürlüğüne Dair Bazı Düzenlemeler Hakkında Kanun Hükmünde Kararnamenin 16 ncı maddesi aşğıdaki şekilde deęiştirilmiştir.

“MADDE 16- Darphane ve Damga Matbaası Genel Müdürlüğünün görevlerini yerine getirmesi amacıyla 150 milyon TL döner sermaye tahsis edilmiştir. Gerektiğinde sermaye tutarı Cumhurbaşkanınca beş katına kadar artırılabilir.

Darphane ve Damga Matbaası Genel Müdürlüğünün döner sermayesi; Hazine ve Maliye Bakanlığı bütçesine konulacak ödenekler ile Hazinece yapılacak aynı yardımlar, kıymetli madenlerin değerlemesinden doğan farklar, Darphane ve Damga Matbaası Genel Müdürlüğü çalışmalarından elde edilecek gelir ile yıllık kâr, bağış ve yardımlardan oluşur. Bağış ve yardımlar ile kıymetli madenlerin değerlemesinden doğan farklar, tahsis olunan sermaye ile sınırlı olmaksızın sermayeye ilave olunur.

Döner sermayeden elde edilen ve her yıl sonunda kullanılmayan gelir, tahsis olunan sermayeye ulaşınca kadar döner sermayeye eklenir. Darphane ve Damga Matbaası Genel Müdürlüğü döner sermayesi tarafından kıymetli madenlerin değerlemesinden doğan farklardan Hazine ve Maliye Bakanı tarafından belirlenecek tutar, ilgili mevzuatı gereęi hesaplanması gereken Hazine payı ve diğer kurum payları ile hesap dönemi sonunda aktarılacak tutarların hesabında dikkate alınmaz. Ödenmiş sermaye tutarı tahsis edilen sermaye tutarına ulaşınca kadar elde edilen dönem sonu kârları ödenmemiş sermayesine mahsup edilir. Ödenmiş sermaye tutarı tahsis edilen sermaye tutarına ulaştıktan sonra elde edilen kârlar hesap dönemini izleyen mayıs ayının sonuna kadar genel bütçeye gelir kaydedilmek üzere ilgili muhasebe birimine yatırılır. Zamanında yatırılmayan kârlar ilgililerden 21/7/1953 tarihli ve 6183 sayılı Amme Alacaklarının Tahsil Usulü Hakkında Kanun hükümlerine göre tahsil edilir.

Darphane ve Damga Matbaası Genel Müdürlüğü bu döner sermayeden görevlerin yerine getirilmesi amacı ile gerek duyacağı harcamaları yapmaya yetkilidir. Ancak görevlerin yerine getirilmesi amacı ile gerek duyulacak yatırım projeleri, bina ve tesis yapımı ile ilgili olarak yapılacak harcamalar için Hazine ve Maliye Bakanlıęından izin alınır. Bu yolla edinilen gayrimenkuller döner sermayeye tahsis edilmek kaydıyla Hazine adına tescil edilir.

Her mali yılın bitiminden itibaren üç ay içinde hazırlanacak bilanço ve ekleri ile bütün gelir ve gider belgeleri denetim için Sayıştay Başkanlığına gönderilir.

Döner sermayenin işletilmesi ile ilgili her türlü mali ve idari işlemlerin yürütülmesine ilişkin usul ve esaslar yönetmelikle düzenlenir.”

MADDE 16- 27/6/1989 tarihli ve 375 sayılı Kanun Hükmünde Kararnamenin ek 11 inci maddesinin birinci fıkrasının (a) bendine birinci cümlesinden sonra gelmek üzere aşğıdaki cümle eklenmiştir.

“Ekli (IV) sayılı Cetvelde sayılmayan kadro unvanlarında veya hizmet sınıflarında görev yapanlar hakkında 657 sayılı Kanuna ekli (I) sayılı Cetvelde yer alan ek gösterge rakamları dikkate alınır.”

MADDE 17- 375 sayılı Kanun Hükmünde Kararnamenin ek 35 inci maddesinin üçüncü fıkrasının birinci cümlesinde yer alan “görevleri ile yurtdışı teşkilatındaki sürekli görevlere” ibaresi “görevlerine” şeklinde, beşinci fıkrası ve dokuzuncu fıkrasının üçüncü cümlesi aşğıdaki şekilde deęiştirilmiş ve dokuzuncu fıkrasına aşğıdaki cümle eklenmiştir.

“Ek gösterge bakımından bakanlık genel müdürü dengi ve daha yüksek tespit edilen kadro, pozisyon ve görevler ile il ve bölge müdürü kadro veya pozisyonları hariç, üst kademe kamu yöneticisi kadro, pozisyon ve görevlerine atanalar hakkında üçüncü fıkra hükümleri uygulanmaz.”

“Bu madde ile mülga ek 18 inci ve ek 37 nci maddeler kapsamında bakanlık müşaviri, müşavir, danışman, idari uzman ve araştırmacı kadro ve pozisyonlarına atanmaların öncelikli buldukları kurumda veya ihtiyaç duyan kamu kurum ve kuruluşları ile kanunla kurulan dernek ve vakıflarda talepleri üzerine görevlendirilmeleri ile bunların bu kapsamda yürüteceği izleme, değerlendirme, araştırma, rehberlik, proje ve eğitim gibi görev ve hizmetler ile buna dair uygulamanın izlenmesine ve yönlendirilmesine dair usul ve esaslar Cumhurbaşkanlığınca belirlenir.”

“Bu fıkranın üçüncü cümlesi hükümlerinin, 1/12/2011 tarihli ve 6253 sayılı Türkiye Büyük Millet Meclisi Başkanlığı İdari Teşkilatı Kanununun 29 uncu maddesinin onikinci fıkrası, geçici 2 nci maddesinin birinci fıkrası ve geçici 15 inci maddesi kapsamında ilgili kadrolara atanalar veya atanmış sayılanlar ile 703 sayılı Kanun Hükmünde Kararnamenin 221 inci maddesinin ilgili hükümleri kapsamında Türkiye Büyük Millet Meclisi Başkanlığı İdari Teşkilatında müşavir unvanlı kadrolara atanalar hakkında uygulanmasına ilişkin usul ve esasları belirlemeye Türkiye Büyük Millet Meclisi Başkanlık Divanı yetkilidir.”

MADDE 18- 375 sayılı Kanun Hükmünde Kararnameye aşağıdaki ek madde eklenmiştir.

“EK MADDE 41- Yurtdışı teşkilatlarındaki daimi görevlere, bakan veya atamaya yetkili amirin teklifi üzerine Cumhurbaşkanınca atama yapılır.

Bu madde kapsamındaki atamalarda aşağıdaki şartlar aranır:

- a) 657 sayılı Kanunun 48 inci maddesinde belirtilen genel şartları taşımak.
- b) En az dört yıllık yükseköğrenim mezunu olmak.
- c) Gerekli ve yeterli mesleki bilgiye sahip olmak.
- ç) Yabancı dil yeterlik belgesine sahip olmak.
- d) Hizmetin gerektirdiği temsil yeteneğine sahip olmak.
- e) Kamuda ve/veya sosyal güvenlik kurumlarına tabi olmak kaydıyla uluslararası kuruluşlar ile özel sektörde veya serbest olarak en az beş yıl çalışmış olmak.
- f) Son beş yıl içinde aylıktan kesme cezasını veya son on yıl içinde kademe ilerlemesinin durdurulması cezasını, Türk Silahlı Kuvvetleri personeli için kendi mevzuatında yurtdışı teşkilatındaki daimi görevlere atanmaya engel olarak belirlenen disiplin cezalarını almamış olmak.

Adalet Bakanlığı yurtdışı teşkilatında yer alan yurtdışı daimi görev kadrolarına, birinci sınıfa ayrılmış olup birinci sınıfa ayrılmaya niteliklerini yitirmemiş hâkim ve savcılar arasından muvafakatleri alınarak atama yapılır. Bu kişilerin yurtdışı daimi görev süresi üç yıldır. Bu süre hizmetin gerektirdiği hallerde Adalet Bakanının onayıyla bir yıla kadar uzatılabilir. Görev süresi sona erenler, iki yıldan az olmamak üzere yurtdışı daimi görev süresi kadar yurtiçinde hizmet yapmış olması şartıyla en fazla bir kez daha atanabilir. Yurtdışı daimi göreve atanan hâkim ve savcılara, 657 sayılı Kanun kapsamında daimi görevle yurtdışı kadrolarında bulunanlara yapılan ödemeler, aynı usul ve esaslar çerçevesinde ödenir. Bu kişiler hakkında,

disiplin, sicil ve terfi hususlarında Adalet Bakanlığı merkez teşkilatında çalışan hâkimlere ilişkin hükümler uygulanır.

Bu maddenin birinci fıkrası hariç diğer hükümleri Dışişleri Bakanlığı personeli ile anılan Bakanlığın yurtdışı daimi görev kadroları hakkında uygulanmaz. Bu kadrolara ilişkin hususlar Dışişleri Bakanlığı tarafından yönetmelikle düzenlenir.

Milli Savunma Bakanlığı yurtdışı teşkilatına atanacak astsubaylar hakkında ikinci fıkranın (b) bendi hükmü uygulanmaz.

Bu madde kapsamındaki görevlere, 657 sayılı Kanunun atanma, sınavlar, kademe ilerlemesi ve derece yükselmesine ilişkin hükümleriyle bağlı olmaksızın atama yapılabilir. Ancak bu şekilde atanmış olmak, kamu kurum ve kuruluşlarındaki diğer herhangi bir kadro, pozisyon ve göreve atanma veya kamuda herhangi bir statüde çalışma açısından kazanılmış hak teşkil etmez. Bu fıkra göre açıktan atanarlardan görevi sona erenlerin veya görevden alınanların memuriyetle ilişkileri kesilir.

Üst kademe kamu yöneticisi niteliğindeki yurtdışı teşkilatlarındaki daimi görevler ve atanma şartları diğer kanunlarda düzenlenmiş olan görevlere yapılacak atamalar hakkında bu madde hükümleri uygulanmaz.

Bu maddenin uygulanmasına ilişkin usul ve esaslar Cumhurbaşkanınca yönetmelikle belirlenir.”

MADDE 19- 375 sayılı Kanun Hükmünde Kararnamenin ekli (IV) sayılı Cetvelinin “I- GENEL İDARE HİZMETLERİ SINIFI” bölümünün (h) sırası ile “II- TEKNİK HİZMETLER SINIFI”, “III- SAĞLIK HİZMETLERİ SINIFI” ve “IV- EĞİTİM VE ÖĞRETİM HİZMETLERİ SINIFI” bölümleri yürürlükten kaldırılmıştır.

MADDE 20- 375 sayılı Kanun Hükmünde Kararnameye aşağıdaki geçici madde eklenmiştir.

“GEÇİCİ MADDE 47- Yurtdışı daimi görevlere ilişkin mevcut yönetmeliklerin ek 41 inci maddeye aykırı olmayan hükümleri uygulanmaya devam olunur.”

MADDE 21- 22/1/1990 tarihli ve 399 sayılı Kanun Hükmünde Kararnamenin 5 inci maddesinin birinci fıkrasının üçüncü cümlesinin başına “Genel müdür, genel müdür yardımcısı, I. hukuk müşaviri, bölge müdürü kadroları hariç” ibaresi eklenmiştir.

MADDE 22- 3/6/2011 tarihli ve 635 sayılı Kanun Hükmünde Kararnameye aşağıdaki ek madde eklenmiştir.

“EK MADDE 1- (1) Sanayi ve Teknoloji Bakanlığının görev ve yetkileri şunlardır:

a) İlgili mevzuatta yer alan görevleri yapmak.

b) Sanayi ürünlerine yönelik Bakanlığın görev alanına giren idari ve teknik düzenlemeleri hazırlamak, Türk standartlarından gerekli görülenleri zorunlu uygulamaya koymak, bunların uygulanmasını sağlamak, gerektiğinde denetlemek veya denetletmek.

c) Görev ve yetkileri arasında yer alan destek programları ve projeleri ile ilgili görevlerini, belirleyeceği usul ve esaslar çerçevesinde bağlı ve ilgili kuruluşlarına yaptırmak.

ç) Sanayi işletmelerinin satın aldıkları sanayi ürünlerinin satış sonrası hizmetlerine yönelik ekonomik çıkarlarını koruyucu tedbirleri almak ve gerekli düzenlemeleri yapmak, bu düzenlemelere yönelik denetimleri yapmak ya da yaptırmak.

d) Türkiye’de bilimsel ve teknolojik araştırma, geliştirme, tasarım ve yenilikçilik faaliyetlerini ve girişimlerini teşvik etmek; bu faaliyetler sonucu ortaya çıkan ürünlerin patenti, yatırımı ve pazarlanması konusunda gerçek ve tüzel kişilere destek vermek; bunlarla ilgili düzenlemeler yapmak, usul ve esasları belirlemek.

e) Kamu kurum ve kuruluşları ile gerçek ve tüzel kişilerden işletmelere ait yatırım, üretim, teşvik, mali durum, Ar-Ge, fikri ve sınai mülkiyet hakları, dış ticaret, istihdam ve işgücü, kurulu kapasite, fiilî üretim, enerji giderleri, verimlilik, dijitalleşme ve benzeri muhtelif ekonomik ve kurumsal faaliyet bilgi ve verilerini, belirlenecek usul ve esaslar dâhilinde almak, verilerin saklanması ve kullanılması için bilgi sistemi oluşturmak ve yönetmek.

f) İşletmelerin rekabet edebilirliğini artırmak amacıyla, üniversiteler, kamu kurum ve kuruluşları, sektörel birlikler, sivil toplum kuruluşları ve firmalar arasında teknolojik gelişim odaklı işbirliğini teşvik etmek; kümelenme ve işbirliği mekanizmaları için destek programları hazırlamak, uygulamak ve izlemek; desteklere ilişkin usul ve esasları belirlemek.

g) Ar-Ge ve yenilik faaliyetlerinin yaygın bir şekilde gelişmesini sağlamak üzere, arayüz veya platform tabanlı destek ve teşvik modelleri geliştirmek, bunlara ilişkin usul ve esasları belirlemek ve uygulamak.”

MADDE 23- 635 sayılı Kanun Hükmünde Kararnameye aşağıdaki ek madde eklenmiştir.

“EK MADDE 2- (1) Sanayi ve Teknoloji Bakanlığı döner sermaye işletmesi kurmaya yetkilidir. Döner sermaye işletmesine 500.000.000 (Beş yüz milyon) Türk lirası sermaye tahsis edilmiştir. Tahsis edilen sermaye tutarı Cumhurbaşkanlığı kararıyla 5 katına kadar artırılabilir.

(2) Döner sermaye; döner sermaye faaliyetlerinden elde edilecek kârlardan, bağış ve yardımlardan oluşur. Döner sermaye faaliyetlerinden elde edilen kârlar, ödenmiş sermaye tahsis edilen tutara ulaşıncaya kadar sermayeye eklenir. Ödenmiş sermaye tutarı, tahsis edilen sermaye tutarına ulaştıktan sonra, yılsonu kârı hesap dönemini izleyen nisan ayının sonuna kadar genel bütçeye gelir kaydedilmek üzere ilgili muhasebe birimi hesabına yatırılır. Bağış ve yardımlar, tahsis edilen sermaye miktarı ile sınırlı olmaksızın sermayeye eklenir.

(3) Sanayi ve Teknoloji Bakanlığı döner sermayesi; sanayi ve teknoloji yatırımlarının, altyapı hizmetlerinin yürütülmesi, sanayi ve teknoloji yatırımlarına ilişkin destek sağlanması, Ar-Ge ve yenilik faaliyetleri, girişimcilik ekosisteminin geliştirilmesi, AB mevzuat ve uyum süreçleri, bilişim, teknoloji, siber güvenlik faaliyetleri, dijitalleşme, dijital dönüşüm faaliyetleri, kamulaştırma dâhil kuruluş işlemlerinin sağlanması, altyapının planlanması, altyapı proje ve tesislerinin, ayrıca haritalandırma, danışmanlık ve benzeri işlerin yapılması/yaptırılması ile döner sermayenin işletilmesine ilişkin giderlerin karşılanması amacıyla kullanılır.

(4) Sanayi ve Teknoloji Bakanlığının görev ve faaliyet alanları kapsamında, doğal afetler nedeniyle tahrip olan organize sanayi bölgesi, endüstri bölgesi, teknoloji geliştirme bölgesi ve sanayi sitelerinin ihyası veya yeniden inşası amacıyla veya üçüncü fıkrada belirtilen iş ve hizmetler ile sanayi ve teknoloji yatırımlarıyla doğrudan bağlantılı olmak kaydıyla yatırım projeleri ve bunların zorunlu altyapı hizmetlerinin yerine getirilmesi amacıyla döner sermaye bütçesinden Sanayi ve Teknoloji Bakanının onayıyla genel bütçeye kaynak aktarılabilir. Aktarılan bu tutarlar genel bütçeye gelir ve söz konusu tutarlar karşılığı yukarıda sayılan işlerin yapımı amacıyla Bakanlık bütçesine ödenek kaydedilir. Bu suretle ödenek kaydedilen tutarlardan yılı içinde harcanmayan kısımları aynı amaçlarla kullanılmak üzere ertesi yıla

devretmeye Cumhurbaşkanını yetkilidir. Kaydedilen bu ödeneklerden yatırım projeleri ile ilgili olanlar yılı yatırım programı ile ilişkilendirilir.

(5) İşletmenin faaliyet alanları, gelirleri, giderleri, işleyişı ve denetimi ile diğeri hususlar yönetmelikle düzenlenir.”

MADDE 24- 25/8/1999 tarihli ve 4447 sayılı İşsizlik Sigortası Kanununun geçici 22 nci maddesinin birinci fıkrasında yer alan “31/12/2024” ibaresi “1/1/2028” şeklinde değiştirilmiştir.

MADDE 25- 31/5/2006 tarihli ve 5510 sayılı Sosyal Sigortalar ve Genel Sağlık Sigortası Kanununun 17 nci maddesinin birinci fıkrası aşağıdaki şekilde değiştirilmiştir.

“İş kazası, meslek hastalığı, hastalık ve analık hallerinde verilecek ödeneklerin hesabına esas tutulacak günlük kazanç; iş kazasının veya doğumun olduğu tarihten, meslek hastalığı veya hastalık halinde ise iş göremezliğin başladığı tarihten önceki oniki aydaki; iş kazası ve meslek hastalığı halinde bağlanacak gelirin hesabına esas tutulacak günlük kazanç ise iş kazasının olduğu veya meslek hastalığında iş göremezliğin başladığı tarihten önceki oniki aydaki son üç ay içinde, 80 inci maddeye göre hesaplanacak prime esas kazançlar toplamının, bu kazançlara esas prim ödeme gün sayısına bölünmesi suretiyle hesaplanır. Ancak, önceki oniki ay içerisinde 180 günden az kısa vadeli sigorta primi bildirilmiş olanların geçici iş göremezlik ödeneğine esas tutulacak günlük kazanç tutarı, iş göremezliğin başladığı tarihteki günlük prime esas kazanç alt sınırının iki katını geçemez.”

MADDE 26- 5510 sayılı Kanuna aşağıdaki geçici madde eklenmiştir.

“GEÇİCİ MADDE 105- Bu Kanunun 60 ıncı maddesinin birinci fıkrasının (g) bendi kapsamında 1/1/2015 öncesine ait olup ödenmemiş genel sağlık sigortası primleri ile gecikme cezası ve gecikme zammı gibi ferfi alacaklarının tamamının tahsilinden vazgeçilir. Bu maddenin yayımlandığı tarihe kadar söz konusu süreler için ödenmiş olan primler iade ve mahsup edilmez.”

MADDE 27- 5510 sayılı Kanuna aşağıdaki geçici madde eklenmiştir.

“GEÇİCİ MADDE 106- 2024 yılında götürü bedel üzerinden hizmet alım sözleşmesi yapılmış kamu üniversite sağlık hizmeti sunucularının Kuruma 31/12/2024 tarihine kadar bu sözleşme kapsamında verdikleri tedavi hizmetlerine ilişkin toplam tahakkuk tutarının götürü bedel sözleşme tutarından düşük olması durumunda, aradaki fark terkin edilir. Terkin edilen tutar, Bakanlık bütçesine bu amaçla tahsis edilecek ödenekten karşılanır.

Bu maddeye ilişkin usul ve esaslar Hazine ve Maliye Bakanlığının görüşü alınarak Kurumca belirlenir.”

MADDE 28- 17/2/2011 tarihli ve 6114 sayılı Ölçme, Seçme ve Yerleştirme Merkezi Hizmetleri Hakkında Kanunun geçici 3 üncü maddesinin birinci fıkrasının birinci cümlesinde yer alan “31/12/2024” ibaresi “31/12/2026” şeklinde değiştirilmiş ve birinci cümlesinden sonra gelmek üzere aşağıdaki cümle eklenmiştir.

“Bu madde kapsamında görevlendirilenlere ayrıca soru ücreti ödenmez.”

MADDE 29- Bu Kanunun;

a) 16 ncı ve 19 uncu maddeleri 15/1/2023 tarihinden itibaren geçerli olmak üzere yayımı tarihinde,

b) 22 nci, 23 üncü ve 25 inci maddeleri 21/12/2024 tarihinden itibaren geçerli olmak üzere yayımı tarihinde,

c) Diğer maddeleri yayımı tarihinde,
yürürlüğe girer.

MADDE 30- Bu Kanun hükümlerini Cumhurbaşkanı yürütür.

26/12/2024

YÜRÜTME VE İDARE BÖLÜMÜ



CUMHURBAŞKANLIĞI KARARNAMESİ

NÜKLEER DÜZENLEME KURUMUNUN TEŞKİLAT VE GÖREVLERİ HAKKINDA CUMHURBAŞKANLIĞI KARARNAMESİNDE DEĞİŞİKLİK YAPILMASINA DAİR CUMHURBAŞKANLIĞI KARARNAMESİ

Kararname Numarası: 173

MADDE 1- 95 sayılı Nükleer Düzenleme Kurumunun Teşkilat ve Görevleri Hakkında Cumhurbaşkanlığı Kararnamesinin 11 inci maddesinin birinci fıkrasında yer alan “iki başkan yardımcısı” ibaresi “başkan yardımcıları” şeklinde değiştirilmiştir.

MADDE 2- 95 sayılı Cumhurbaşkanlığı Kararnamesinin 13 üncü maddesinin birinci fıkrasında yer alan “iki” ibaresi “üç” şeklinde değiştirilmiştir.

MADDE 3- Ekli listede yer alan kadrolar ihdas edilerek 95 sayılı Cumhurbaşkanlığı Kararnamesine ekli (I) sayılı Cetvele eklenmiştir.

MADDE 4- Bu Cumhurbaşkanlığı Kararnamesi yayımı tarihinde yürürlüğe girer.

MADDE 5- Bu Cumhurbaşkanlığı Kararnamesi hükümlerini Cumhurbaşkanı yürütür.

26 Aralık 2024

Recep Tayyip ERDOĞAN
CUMHURBAŞKANI

LİSTE

KURUMU : NÜKLEER DÜZENLEME KURUMU
TEŞKİLATI : MERKEZ

İHDAS EDİLEN KADROLARIN			
SINIFI	ÜNVANI	DERECESİ	ADEDİ
GİH	Başkan Yardımcısı	1	1
GİH	Nükleer Düzenleme Uzmanı	4	5
GİH	Nükleer Düzenleme Uzman Yardımcısı	8	6
GİH	Veri Hazırlama ve Kontrol İşletmeni	9	6
TOPLAM			18



CUMHURBAŞKANI KARARLARI

Karar Sayısı: 9321

4760 sayılı Özel Tüketim Vergisi Kanununun 7 nci maddesinin birinci fıkrasının (2) numaralı bendinde yer alan istisnanın kapsamına giren araçların yerli katkı oranının belirlenmesi hakkındaki ekli Kararın yürürlüğe konulmasına, mezkûr Kanunun 7 nci maddesinin ikinci fıkrası gereğince karar verilmiştir.

26 Aralık 2024

Recep Tayyip ERDOĞAN
CUMHURBAŞKANI

**26/12/2024 TARİHLİ VE 9321 SAYILI
CUMHURBAŞKANI KARARININ EKİ**

KARAR

MADDE 1- (1) 6/6/2002 tarihli ve 4760 sayılı Özel Tüketim Vergisi Kanununun 7 nci maddesinin birinci fıkrasının (2) numaralı bendindeki yerli katkı oranı “%40” olarak belirlenmiştir.

MADDE 2- (1) Bu Karar yayımı tarihinde yürürlüğe girer.

MADDE 3- (1) Bu Karar hükümlerini Hazine ve Maliye Bakanı yürütür.

**Karar Sayısı: 9322**

İçişleri Bakanlığı (Jandarma Genel Komutanlığı ve Sahil Güvenlik Komutanlığı) tarafından, 30/5/1985 tarihli ve 3212 sayılı Kanun kapsamında 2025 yılında anlaşma akdedilmeksizin verilebilecek mal veya hizmetlerin parasal limiti ile cinsinin belirlenmesinc ilişkin ekli Kararın yürürlüğe konulmasına, 2803 sayılı Jandarma Teşkilat, Görev ve Yetkileri Kanununun 19 uncu maddesinin üçüncü fıkrası ve 2692 sayılı Sahil Güvenlik Komutanlığı Kanununun 7 nci maddesinin onuncu fıkrası ile 3212 sayılı Kanunun 7 nci maddesi gereğince karar verilmiştir.

26 Aralık 2024

Recep Tayyip ERDOĞAN
CUMHURBAŞKANI

**26/12/2024 TARİHLİ VE 9322 SAYILI
CUMHURBAŞKANI KARARININ EKİ
KARAR**

Parasal limit

MADDE 1- (1) İçişleri Bakanlığı (Jandarma Genel Komutanlığı ve Sahil Güvenlik Komutanlığı) tarafından, 30/5/1985 tarihli ve 3212 sayılı Kanun kapsamında 2025 yılında anlaşma akdedilmeksizin dost veya müttefik devletlere ve bu devletlerde bulunan kamu veya özel nitelikteki kurum ve kuruluşlara mal veya hizmetin hibesi, mübadelesi veya yardım olarak verilmesinde uygulanacak parasal limit 300 milyon Türk Lirası olarak belirlenmiştir.

Mal ve hizmetlerin cinsi

MADDE 2- (1) 1 inci madde kapsamında anlaşma akdedilmeksizin protokol (mutabakat zaptı) ile verilebilecek mal ve hizmetlerin cinsi ekli listede gösterildiği şekilde belirlenmiştir.

Yürürlük

MADDE 3- (1) Bu Karar 1/1/2025 tarihinde yürürlüğe girer.

Yürütme

MADDE 4- (1) Bu Karar hükümlerini İçişleri Bakanı yürütür.

LİSTE

Sıra Numarası	Mal ve Hizmetin Cinsi
1.	Dışişleri Bakanlığınca uygun mütalaa verilmesi şartıyla, üçüncü ülkelere devri anlaşmalarla sınırlanmayan 5201 sayılı Harp Araç ve Gereçleri ile Silâh, Mühimmat ve Patlayıcı Madde Üreten Sanayi Kuruluşlarının Denetimi Hakkında Kanun kapsamında yayınlanan kontrole tabi malzeme listesinde yer alan malzemeler, bunlara ait dokümanlar, yedek parçalar ile arıza tespit, danışmanlık, bakım ve onarım hizmetleri.
2.	Birinci sıra kapsamına girmeyen malzemeler ile bunların arıza tespit, danışmanlık, bakım ve onarım hizmetleri.
3.	Bilgi değişimini sağlayacak sistemlerin kurulması, bu sistemlerin arıza tespit, danışmanlık, bakım ve onarım hizmetleri.
4.	Süresi yirmi haftayı aşmayan dost ve müttefik ülkelere verilecek eğitimler (iaşe, ibate, acil sağlık hizmetleri, ulaşım ve eğitim giderleri dâhil).
5.	Her türlü ulaştırma, hava meydanı ve liman hizmetleri.

**Karar Sayısı: 9323**

Ticari ithalat maksadı dışında yurt dışından getirilecek televizyon, radyo, video ve birleşik cihazlar ile görsel ve/veya işitsel yayınları alabilen diğer cihazlardan 2025 yılında alınacak maktu ücretlerin, 23/12/2019 tarihli ve 1841 sayılı Cumhurbaşkanlığı Kararında yer aldığı şekilde tespit edilmesine, 3093 sayılı Türkiye Radyo-Televizyon Kurumu Gelirleri Kanununun 4 üncü maddesi gereğince karar verilmiştir.

26 Aralık 2024

Recep Tayyip ERDOĞAN
CUMHURBAŞKANI

YÖNETMELİKLER

Çalışma ve Sosyal Güvenlik Bakanlığından:

**İŞ GÜVENLİĞİ UZMANLARININ GÖREV, YETKİ, SORUMLULUK
VE EĞİTİMLERİ HAKKINDA YÖNETMELİKTE DEĞİŞİKLİK
YAPILMASINA DAİR YÖNETMELİK**

MADDE 1- 29/12/2012 tarihli ve 28512 sayılı Resmî Gazete’de yayımlanan İş Güvenliği Uzmanlarının Görev, Yetki, Sorumluluk ve Eğitimleri Hakkında Yönetmeliğe aşağıdaki geçici madde eklenmiştir.

“GEÇİCİ MADDE 9- (1) (B) sınıfı iş güvenliği uzmanlığı belgesiyle, çok tehlikeli sınıftaki işyerlerinde 31/12/2024 tarihi itibarıyla en az üç yıl fiilen görev yaptığını iş güvenliği uzmanlığı sözleşmesi ile belgeleyenlerden son vize döneminde ihtar puanı veya askıya alma işlemi uygulanmamış olanlara, 31/3/2025 tarihine kadar başvurmaları halinde (A) sınıfı iş güvenliği uzmanlığı belgesi EK-1’deki örneğine uygun olarak Genel Müdürlükçe verilir.

(2) (C) sınıfı iş güvenliği uzmanlığı belgesiyle, tehlikeli ve/veya çok tehlikeli sınıftaki işyerlerinde 31/12/2024 tarihi itibarıyla en az üç yıl fiilen görev yaptığını iş güvenliği uzmanlığı sözleşmesi ile belgeleyenlerden son vize döneminde ihtar puanı veya askıya alma işlemi uygulanmamış olanlara, 31/3/2025 tarihine kadar başvurmaları halinde (B) sınıfı iş güvenliği uzmanlığı belgesi EK-1’deki örneğine uygun olarak Genel Müdürlükçe verilir.

(3) Birinci ve ikinci fıkrada belirtilen fiili çalışma süresinin hesabında sadece İSG-KA-TİP’te kayıtlı iş güvenliği uzmanlığı sözleşmeleri esas alınır.”

MADDE 2- Bu Yönetmelik yayımı tarihinde yürürlüğe girer.

MADDE 3- Bu Yönetmelik hükümlerini Çalışma ve Sosyal Güvenlik Bakanı yürütür.

Sanayi ve Teknoloji Bakanlıđından:**ÖLÇÜ VE ÖLÇÜ ALETLERİNDEN ALINACAK MUAYENE VE
DAMGALAMA ÜCRET YÖNETMELİĞİNDE DEĞİŞİKLİK
YAPILMASINA DAİR YÖNETMELİK**

MADDE 1- 8/2/1989 tarihli ve 20074 sayılı Resmî Gazete’de yayımlanan Ölçü ve Ölçü Aletlerinden Alınacak Muayene ve Damgalama Ücret Yönetmeliđinin 3 üncü maddesi aşığıdaki şekilde deđiştirilmiştir.

“Madde 3- Bu Yönetmelik; 3516 sayılı Kanun kapsamındaki ölçü aletlerinin ilk, periyodik ve stok muayeneleri için alınacak ücretler ile elektrik, su ve gaz sayaçları tamir ve ayar istasyonlarında bulunan tamir ve ayar masalarının muayenelerinden alınacak ücretleri kapsar.

Birinci fıkrada belirtilen ölçü ve ölçü aletlerinden aşığıda verilen ücretler alınır:

ÖLÇÜ ALETİNİN CİNSİ	ÜCRETİ (TL/Adet)
1 UZUNLUK ÖLÇÜLERİ	12 TL
2 HACİM ÖLÇEKLERİ	
2.1 Ölçü Kapları (Akaryakıt, yağ, diđer sıvılar ve kuru daneli maddeler)	
2.1.1 Hacmi 50 litreye kadar olanlar (50 litre dâhil)	72 TL
2.1.2 Hacmi 50 litreden fazla olanlar (50 litre hariç)	216 TL
3 ŞİŞELER (Beher Kalıp İçin)	4887 TL
4 KÜTLE ÖLÇÜLERİ	
4.1 M3, M2 Sınıfı Kütleler	72 TL
4.2 M1 Sınıfı Kütleler	
4.2.1 50 kilograma kadar olanlar (50 kilogram dâhil)	72 TL
4.2.2 50 kilogramdan fazla olanlar (50 kilogram hariç)	149 TL
4.3 F1 ve F2 Sınıfı Kütleler	144 TL
4.4 E2 Sınıfı Kütleler	144 TL
4.5 Karat Kütleler	350 TL
4.6 Kütle Setleri (Bütün sınıflar için)	720 TL
5 OTOMATİK OLMAYAN TARTI ALETLERİ	
5.1 Sınıf I Tartı Aletleri (Mekanik- Elektronik)	713 TL
5.2 Sınıf II Tartı Aletleri (Mekanik- Elektronik)	572 TL
5.3 Sınıf III ve Sınıf IV Tartı Aletleri (Mekanik- Elektronik)	
5.3.1 Maksimum kapasitesi 5 kilograma kadar olanlar (5 kilogram dâhil)	287 TL
5.3.2 Maksimum kapasitesi 5 kilogram - 50 kilogram arasında olanlar (50 kilogram dâhil)	428 TL
5.3.3 Maksimum kapasitesi 50 kilogram - 350 kilogram arasında olanlar (350 kilogram dâhil)	501 TL
5.3.4 Maksimum kapasitesi 350 kilogram - 1.500 kilogram arasında olanlar (1.500 kilogram dâhil)	572 TL
5.3.5 Maksimum kapasitesi 1500 kilogram - 2.000 kilogram arasında olanlar (2000 kilogram dâhil)	713 TL
5.3.6 Maksimum kapasitesi 2.000 kilogram - 30.000 kilogram arasında olanlar (30.000 kilogram dâhil)	7197 TL
5.3.7 Maksimum kapasitesi 30.000 kilogramdan fazla olanlar (30.000 kilogram hariç)	11515 TL
6 OTOMATİK TARTI ALETLERİ	
6.1 Otomatik kütle belirleme terazileri	2136 TL
6.2 Otomatik gravimetrik dolum terazileri	2847 TL
6.3 Kesintili toplayıcılar	2847 TL
6.4 Sürekli toplayıcılar	3558 TL
6.5 Ray kantarları (demiryolu ağırlık köprüsü)	3558 TL
7 HAREKET HALİNDE BULUNAN YOL ARAÇLARI İÇİN OTOMATİK TARTI ALETLERİ (AKS KANTARI)	7197 TL
8 YÜK VE SARNIÇLI VAGONLAR	
8.1 Yük ve sarnıçlı vagonlar	153 TL

8.2 Yük ve sarmıçlı vagonlar (Demiryolunda kullanılanlar)	1440 TL
9 ÖLÇÜ OLARAK KULLANILAN TAŞITLAR (VAGONETLER)	144 TL
10 GAZ SAYAÇLARI	
10.1 G6 sınıfına kadar olan sayaçlar (G6 dâhil)	85 TL
10.2 G10 - G25 sınıfı sayaçlar	106 TL
10.3 G40 - G65 sınıfı sayaçlar	166 TL
10.4 G100 - G160 sınıfı sayaçlar	241 TL
10.5 G250 - G400 sınıfı sayaçlar	304 TL
10.6 G650 - G1600 sınıfı sayaçlar	369 TL
10.7 G2500 - G6500 sınıfı sayaçlar	389 TL
10.8 G10000 ve üstü sayaçlar	681 TL
10.9 G4 sınıfına kadar ön ödemeli gaz sayaçları	94 TL
10.10 Rotary tipi ön ödemeli gaz sayaçları	478 TL
11 SU SAYAÇLARI	
11.1 Anma debisi (Qn) 10 m ³ /h'e kadar olan sayaçlar (10 m ³ /h dâhil)	18 TL
11.2 Anma debisi (Qn) 10 m ³ /h - 50 m ³ /h olan sayaçlar (50 m ³ /h dâhil)	35 TL
11.3 Anma debisi (Qn) 50 m ³ /h - 100 m ³ /h olan sayaçlar (100 m ³ /h dâhil)	72 TL
11.4 Anma debisi (Qn) 10 m ³ /h'e kadar olan ön ödemeli su sayaçları (10 m ³ /h dâhil)	49 TL
11.5 Anma debisi (Qn) 10 m ³ /h'den fazla olan ön ödemeli su sayaçları	94 TL
12 ELEKTRİK SAYAÇLARI	
12.1 Tek fazlı mekanik elektrik sayaçları	49 TL
12.2 Üç fazlı mekanik elektrik sayaçları	61 TL
12.3 Mekanik reaktif enerji sayaçları	61 TL
12.4 Tek fazlı elektronik elektrik sayaçları	49 TL
12.5 Üç fazlı elektronik elektrik sayaçları	61 TL
12.6 Aktif ve reaktif elektrik enerji ölçümü yapan elektronik sayaçlar	369 TL
13 ÖLÇÜ TRANSFORMATÖRLERİ	
13.1 Akım Transformatörleri	
13.1.1 Alçak gerilim akım transformatörleri	45 TL
13.1.2 Orta gerilim akım transformatörleri	439 TL
13.1.3 Yüksek gerilim akım transformatörleri	650 TL
13.2 Gerilim Transformatörleri	
13.2.1 Primer 1200 Volt'a kadar olan transformatörler (1200 Volt dâhil)	111 TL
13.2.2 Primer 1200 Volt - 36000 Volt arası olan transformatörler (36000 Volt dâhil)	439 TL
13.2.3 Primer 36000 Volt'tan yukarı olan transformatörler	2170 TL
14 TAKSİMETRELER	572 TL
15 SU HARİCİNDEKİ SIVILARIN MİKTARLARINI SÜREKLİ VE DİNAMİK ÖLÇEN ÖLÇME SİSTEMLERİ/SAYAÇLARI (AKARYAKIT, LPG, ADBLUE, SÜT ve DİĞER ÖLÇME SİSTEMLERİ/SAYAÇLARI)	
15.1 Maksimum Akış Kapasitesi (Q _{max}) 130 L/min veya 100 kg/min'e kadar olan (130L/min, 100kg/min dâhil)	720 TL
15.2 Maksimum Akış Kapasitesi (Q _{max}) 750 L/min veya 550 kg/min'e kadar olan (750L/min, 550kg/min dâhil)	1080 TL
15.3 Maksimum Akış Kapasitesi (Q _{max}) 750 L/min veya 550 kg/min'den büyük olanlar	1541 TL
15.4 Maksimum Akış Kapasitesi (Q _{max}) 130 L/min veya 100 kg/min'den büyük olanlar (Rafinerilerde kullanılanlar ile gemilere yakıt yükleme ve boşaltma amacıyla kullanılanlar)	10795 TL
16 TANKERLERDE KULLANILAN SU HARİCİNDEKİ SIVILARIN MİKTARLARINI SÜREKLİ VE DİNAMİK ÖLÇEN ÖLÇME SİSTEMLERİ/SAYAÇLARI	1080 TL
17 SIKIŞTIRILMIŞ VE SIVILAŞTIRILMIŞ DOĞAL GAZ SAYAÇLARI	1080 TL
18 MOTORLU TAŞIT LASTİKLERİNİN HAVA BASINCI ÖLÇMÜNDE KULLANILAN CİHAZLAR	139 TL
19 TAMİR VE AYAR İSTASYONLARI	
19.1 Elektrik Sayaçları Tamir ve Ayar İstasyonu (Her bir tamir ve ayar masası için)	2807 TL
19.2 Su Sayaçları Tamir ve Ayar İstasyonu (Her bir tamir ve ayar masası için)	1646 TL
19.3 Gaz Sayaçları Tamir ve Ayar İstasyonu (Her bir tamir ve ayar masası için)	3098 TL
20 EGZOZ GAZI ÖLÇME CİHAZLARI	
20.1 Egzoz gazı analiz cihazı	799 TL
20.2 Egzoz gazı duman koyuluğu ölçme cihazı	480 TL

20.3 Egzoz gazı analiz cihazı ile egzoz gazı duman koyuluğu ölçme cihazından oluşan birleşik sistemler (Kombine)	1279 TL.
21 TAKOGRAF CİHAZLARI	713 TL.
22 ISI SAYAÇLARI	
22.1 Nominal çapı DN40'a kadar olan sayaçlar (DN40 dâhil)	519 TL.
22.2 Nominal çapı DN40'tan büyük olan sayaçlar	697 TL.
23 HIZ İHLAL TESPİT DONANIMLARI	
23.1 Ortalama Hız Ölçüm Donanımı Harici İçin	
23.1.1 Saha Muayenesi	8023 TL.
23.1.2 Saha Harici Muayene	4586 TL.
23.2 Ortalama Hız Ölçüm Donanımları İçin	
23.2.1 Genel Muayene	8023 TL.
23.2.2 Donanım Muayenesi	3023 TL.
23.2.1 nolu satırda belirtilen genel muayene ücreti, ortalama hız ölçüm donanımının koridor uzunluğunun ölçülmesi ve giriş ile çıkış kesimlerinin birlikte çalışabilirliğine ve ölçüm doğruluğuna ilişkin genel kontroller için alınacak ücrettir.	
23.2.2 nolu satırda belirtilen donanım muayenesi ücreti ise çok şeritli ortalama hız ölçüm donanımlarında, genel muayene ücretine ilave olarak koridor giriş ve çıkışındaki her bir şeritte bulunan donanımların münferit kontrolleri için ayrı ayrı alınacak ücrettir.	
5.3.6, 5.3.7 ve 7 nolu satırlarda belirtilen ölçü aletlerinden tamir ve ayarı yapılarak geçici damga ile damgalananların tamir sonrası ilk muayeneleri için yukarıda belirtilen muayene ücretlerinin 1,5 katı alınır.	
15.1, 15.2, 15.3, 15.4, 16 ve 17 nolu satırlarda belirtilen ölçü aletlerinin tamir ve ayarlanmalarından sonraki ilk muayeneleri için yukarıda belirtilen muayene ücretlerinin 1,5 katı alınır."	

MADDE 2- Bu Yönetmelik 1/1/2025 tarihinde yürürlüğe girer.

MADDE 3- Bu Yönetmelik hükümlerini Sanayi ve Teknoloji Bakanı yürütür.

Tarım ve Orman Bakanlığından:

SU VERİMLİLİĞİ YÖNETMELİĞİ

BİRİNCİ BÖLÜM

Başlangıç Hükümleri

Amaç ve kapsam

MADDE 1- (1) Bu Yönetmeliğin amacı ve kapsamı; su verimliliği sisteminin kurulması, izlenmesi ve belgelendirilmesi ile il planlarının hazırlanmasına ilişkin usul ve esasların belirlenmesidir.

Dayanak

MADDE 2- (1) Bu Yönetmelik, 1 sayılı Cumhurbaşkanlığı Teşkilatı Hakkında Cumhurbaşkanlığı Kararnamesinin 410 uncu maddesinin birinci fıkrasının (b) ve (e) bentleri, 421 inci maddesinin birinci fıkrasının (a), (ç) ve (ğ) bentleri ile ikinci fıkrası, 435/A maddesinin ikinci ve yedinci fıkraları ile 508 inci maddesine dayanılarak hazırlanmıştır.

Tanımlar

MADDE 3- (1) Bu Yönetmelikte geçen;

a) Bakanlık: Tarım ve Orman Bakanlığını,

b) Geleneksel olmayan su kaynakları: Geleneksel tatlı su kaynakları olan yerüstü ve yeraltı sularının haricinde faydalanılabilecek atık sular ile yağmur suyu, gri su, acı su, deniz suyu gibi su kaynaklarını,

c) NACE kodu: Avrupa Birliği'nde ekonomik faaliyetlerin istatistiki sınıflamasını,

- ç) Rehber doküman: 3/5/2023 tarihli ve 2003/9 sayılı Cumhurbaşkanlığı Genelgesine dayanılarak Bakanlığın resmî internet adresinde yayımlanan rehber dokümanları,
- d) Su verimliliği: Bir ürünün veya hizmetin üretiminde en az miktarda su kullanımını ya da aynı miktarda su ile daha fazla ürünün veya hizmetin üretilmesi prensibi ile her türlü su kaynağının azami fayda elde edilecek şekilde kullanımını,
- e) Su verimliliği belgesi: Su verimliliği sistemini kuran ve Bakanlıkça belirlenen kriterleri sağlayan faaliyetler için Bakanlıkça düzenlenen belgeyi,
- f) Su verimliliği bilgi sistemi: Su verimliliği sistemi ve belgelendirilmesi ile il planlarına ilişkin süreçleri yürütmek amacıyla Bakanlıkça geliştirilen çevrimiçi bilgi sistemini,
- g) Su verimliliği il planı: İl sınırlarında kentsel, endüstriyel ve tarımsal faaliyetlere ilişkin su verimliliği stratejileri ile eylemlerini içeren ve Ulusal Su Kurulunca onaylanan planı,
- ğ) Su verimliliği planı: Ek-1 kapsamında su verimliliği sistemini kurmakla yükümlüler tarafından su verimliliğinin sağlanması için yapılması gereken çalışmaları içeren planı,
- h) Su verimliliği sistemi (Sistem): Su verimliliğine ilişkin faaliyetin özelliği ve büyüklüğüne uygun yeterli sayıda personelin görevlendirilmesi, planların hazırlanması, uygulanması, izlenmesi ve raporlanması süreçlerinin tamamını içeren sistemi,
- ifade eder.

İKİNCİ BÖLÜM

Su Verimliliği Sistemi

Genel esaslar

MADDE 4- (1) Su kaynaklarının korunması ve verimli kullanılması amacıyla;

- a) Değişen İklimle Uyum Çerçevesinde Su Verimliliği Strateji Belgesi ve Eylem Planında yer alan sektörel esaslı su verimliliği hedeflerine uyulması,
- b) Kullanılabilir su durumuna uygun sektörel planlama yapılması,
- c) Su kullanımının ölçüm ve izleme sistemleri ile kayıt altına alınması,
- ç) Tüm sektörlerde su verimliliği sağlayan tekniklerin ve teknolojilerin kullanılması,
- d) Su verimliliği il planlarının havza ölçekli planlar ile uyumlu olması,
- e) Sürdürülebilir su yönetiminin sağlanması,
- f) Geleneksel olmayan su kaynaklarının kullanılması,
- g) Su verimliliği sistemlerinin kurulması, geliştirilmesi, yaygınlaştırılması, etkin bir şekilde uygulanması ve sürdürülebilirliğinin sağlanması,
- ğ) Su verimliliği konusunda bilinç ve farkındalık oluşturulması, suyun verimli kullanılmasına duyarlı tutum, davranış ve uygulamaların teşvik edilmesi,
- esastır.

Su verimliliği sisteminin kurulması ve uygulanması

MADDE 5- (1) Ek-1 kapsamında yer alanlar su verimliliği sistemlerini, Bakanlıkça belirlenen usul ve esaslara uygun olarak belirlenen takvim içerisinde kurarlar.

(2) Su verimliliği sisteminin kurulması ve uygulanması için izlenecek aşamalar şunlardır:

- a) Faaliyetin özelliği ve büyüklüğüne uygun yeterli sayıda personelin görevlendirilmesinin sağlanması.
- b) Su verimliliğinin sağlanmasına ilişkin plan hazırlanması.
- c) Su verimliliği konusunda eğitim/bilinçlendirme çalışmalarının yapılması.
- ç) Su verimliliği planlarının uygulanması, izlenmesi ve raporlanması.

Su verimliliği planlarının hazırlanması, onayı, izlenmesi ve güncellenmesi**MADDE 6-** (1) Uygulanacak su verimliliği sisteminin en etkin şekilde yapılandırılması

için su verimliliği planı hazırlanır. Su verimliliği planları aşağıdaki hususları kapsar:

- a) Mevcut ve planlanan su kullanım durumu.
- b) Suyun verimli kullanımına ilişkin mevcut uygulamalar.
- c) Su verimliliği hedefleri ve hedeflere ulaşılması için gerekli tedbirler.
- ç) Su verimliliği tedbirlerinin uygulanmasına ilişkin insan kaynağı, finansman, teknoloji ve benzeri ihtiyaçların belirlenmesi.

d) Eğitim ihtiyacı ve planlanması.

(2) Beş yıllık uygulama takvimini içeren su verimliliği planı bilgi sistemine girilir ve

Bakanlığın onayına sunulur.

(3) Su verimliliği planlarının uygulanmasına ilişkin sonuçlar yıllık olarak izlenir ve bilgi sistemine girilir.

(4) Milli güvenlik kapsamında görev ve yetkisi bulunan kurum ve kuruluşlar, su verimliliği bilgi sistemine veri girilmesi yükümlülüğünden muaftır.

(5) Hedeflere ulaşılamaması riski halinde planlar hedeflere ulaşılmasını sağlayacak şekilde güncellenerek Bakanlığın onayına sunulur.

ÜÇÜNCÜ BÖLÜM**Su Verimliliği Belgelendirmesi****Su verimliliği belgesi**

MADDE 7- (1) Su verimliliği belgesi; mavi, yeşil ve turkuaz olmak üzere üç seviyede düzenlenir.

(2) Ek-1 kapsamında yer alanlardan su verimliliği sistemini kuranlara mavi su verimliliği belgesi verilir.

(3) Ek-1 kapsamında su verimliliği sistemini kuranlardan; büyükşehir ve il belediyeleri ile nüfusu elli binin üzerindeki ilçe belediyeleri en fazla üç yıl, 500 ha üzeri alana sahip sulama tesisleri, 250 oda ve üstü kapasiteli konaklamalı turizm işletmeleri, havalimanları ile üniversite kampüsleri, organize sanayi bölgeleri, serbest bölge, endüstri bölgeleri ve Ek-2’de yer alan NACE kodu bazında faaliyetler en fazla beş yıl içinde yeşil su verimliliği belgesi için başvuru yapmakla yükümlüdür.

(4) Ek-2’de yer alan NACE kodu bazında faaliyet gösteren endüstriyel tesisler, organize sanayi bölgeleri, serbest bölge ve endüstri bölgeleri su verimliliği sistem kurulumu aşamasında yeşil su verimliliği belgesi kriterlerini sağlamaları için gerekli planlamaları içeren iş termin planlarını Bakanlığa sunarlar. Bakanlığın uygun görüşü ile yeşil su verimliliği belgesi başvuru süresi en fazla yedi yıla uzatılabilir.

(5) Turkuaz su verimliliği belgesi gönüllük esasına göre alınır.

(6) Su verimliliği sistemini kuranlar mavi su verimliliği belgesi için Ek-3, yeşil su verimliliği belgesi için Ek-4 ve turkuaz su verimliliği belgesi için Ek-5’te yer alan kriterleri sağlamakla yükümlüdür.

(7) Birden fazla kurum, kuruluş ve işletme barındıran, ortak bir yönetimi olan bina ve yerleşkelere, içerisindeki tüm kurum, kuruluş ve işletmeleri kapsayacak şekilde tek bir su verimliliği belgesi düzenlenir.

(8) İkinci ve üçüncü fıkralarda belirtilenler haricinde her seviye su verimliliği belgesi için gönüllülük esasına göre başvuruda bulunulabilir. Belge alınmasında herhangi bir öncelik sırası bulunmaz.

Su verimliliği belge başvurusu ve değerlendirilmesi

MADDE 8- (1) Su verimliliği belge başvuruları su verimliliği bilgi sistemi üzerinden yapılır ve kriterleri sağlayan başvurulara Bakanlıkça su verimliliği belgesi düzenlenir.

(2) Su verimliliği belgesinin başvuru ve değerlendirme sürecinde uyulacak usul ve esaslar şunlardır:

a) Başvuru esnasında, kurulan sisteme ilişkin Bakanlıkça talep edilen bilgi ve belgelerin sunulması zorunludur.

b) Başvurular Bakanlık tarafından altmış gün içerisinde değerlendirilir. Gerekli görmesi halinde Bakanlık yerinde incelemelerde bulunabilir, ek bilgi ve belge talep edebilir.

c) Başvuruda herhangi bir eksiklik görülmesi halinde Bakanlık tarafından eksiklikler başvuru sahibine bildirilir. Bildirim tarihinden itibaren altmış gün içerisinde eksikliklerin tamamlanarak sunulması gerekir.

ç) Eksiklikleri tamamlanan başvuru Bakanlık tarafından altmış gün içerisinde değerlendirilerek neticelendirilir.

d) Başvurunun uygun bulunmaması veya belirtilen süre içerisinde eksikliklerin tamamlanarak su verimliliği bilgi sistemi üzerinden sunulmaması halinde su verimliliği belge başvurusu reddedilir.

(3) Su verimliliği belgesinin verilmesi, seviyesinin artırılması ve yenilenmesi için ödenecek bedel her yıl Bakanlık tarafından belirlenir.

(4) Tüm kategorilerdeki su verimliliği belgelerinin yenilenebilmesi için ilgili belge kriterlerinin devamlılığının sağlanması gereklidir.

Su verimliliği belgesinin kullanımı, izlenmesi, belgede değişiklikler ve belgenin iptali

MADDE 9- (1) Su verimliliği belgelerinin geçerlilik süresi beş yıldır.

(2) Belge alma yükümlülüğü bulunanlar, belgenin geçerlilik süresi dolmadan üç ay önce belgenin yenilenmesi için başvuruda bulunurlar ve bu durumda belgelendirme süreci yeniden başlar.

(3) Su verimliliği bilgi sistemi üzerinden yapılması gereken beyanları yapmayanlar ile yerinde incelemeler sırasında su verimliliği sistemini uygulamadığı ve verilen belgenin sürekliliğini sağlamadığı tespit edilen belge sahiplerine doksan gün iyileştirme süresi verilir. Doksan günlük süre sonunda; gerekli iyileştirmenin belge seviyesinin sürekliliğini sağlayacak düzeyde olduğu tespit edilenlerin su verimliliği belgesi geçerliliğini sürdürür. Aksi halde su verimliliği belgesi iptal edilir.

(4) Bakanlık tarafından yerinde inceleme yapılarak faaliyetlerin su verimliliği belge şartlarına uygunluğu kontrol edilir.

(5) Su verimliliği belge kriterlerinin sağlanmasında değişiklik olması halinde, değişiklik takip eden altmış gün içerisinde su verimliliği bilgi sistemi üzerinden Bakanlığa bildirimde bulunulur. Verilen süre içerisinde bildirim yapılmadığının tespiti halinde, su verimliliği belgesi iptal edilerek belge sahibine tebliğ edilir.

(6) Belge alma yükümlülüğü bulunanlardan belgesi iptal edilenlerin belge iptal tarihini takip eden doksan gün içerisinde yeniden belge başvurusunda bulunmaları zorunludur.

DÖRDÜNCÜ BÖLÜM

Su Verimliliği İl Planları

Su verimliliği il planının hazırlanması

MADDE 10- (1) Su verimliliği il planları paydaşların yer aldığı katılımcı bir yaklaşımla Bakanlık tarafından hazırlanır.

(2) Su verimliliği il planları ile su kaynaklarının miktar ve kalite açısından korunarak verimli kullanımı sağlanır.

(3) Su verimliliği il planlarının hazırlanmasında iklim değişikliğinin su kaynaklarına etkileri esas alınır.

(4) Su verimliliği il planları il genelinde kentsel, endüstriyel ve tarımsal faaliyetlerde su verimliliğinin sağlanmasına ilişkin strateji, hedef ve eylemleri içerir.

Su verimliliği il planının onaylanması ve takibi

MADDE 11- (1) İl su kurulu ve havza su kurulunun görüşü alınarak hazırlanan su verimliliği il planı, Ulusal Su Kurulu kararı ile yürürlüğe girer. Planın geçerlilik süresi beş yıldır. Öngörülemeyen olağanüstü haller durumunda beş yıllık sürenin dolması beklenmeden güncelleme yapılabilir.

(2) Su verimliliği il planı ve bu planda belirlenen tedbirlerin uygulanmasının takibi il su kurulu tarafından sağlanır.

BEŞİNCİ BÖLÜM

Çeşitli ve Son Hükümler

Eğitim

MADDE 12- (1) Su verimliliği sistemini kurmakla yükümlü olanların düzenleyeceği su verimliliği konusundaki eğitimlere ilişkin usul ve esaslar Bakanlık tarafından belirlenir.

(2) Valiliklerce, Ek-1 kapsamında yer almayan alanlarda su verimliliğine yönelik bilgilendirici materyallerin yaygınlaştırılması ve vatandaşlara yönelik su verimliliği farkındalık eğitim ve bilgilendirme faaliyetlerinin düzenlenmesi sağlanır.

Tereddütlerin giderilmesi

MADDE 13- (1) Bakanlık; bu Yönetmeliğin uygulanması ile ilgili tereddütleri gidermeye, uygulamayı düzenlemeye ve bu Yönetmeliğin uygulanmasını sağlamak üzere alt düzenleyici işlemler yapmaya yetkilidir.

Su verimliliği verilerinin toplanması

GEÇİCİ MADDE 1- (1) Su verimliliği bilgi sistemi faaliyete geçene kadar su verimliliği sistemleri, raporlamaları ve ilerlemelerine ilişkin veriler ve belgelendirme başvuruları Bakanlıkça belirlenen formata uygun olarak Bakanlığa sunulur.

(2) Bu Yönetmeliğin yayımı tarihinden sonra faaliyete geçen Ek-1 kapsamındaki yükümlüler faaliyet başlangıcından itibaren Ek-1'de belirlenen süre içinde su verimliliği sistemini kurarlar.

(3) Su verimliliği sistemi kurmakla yükümlü olmayan su kullanıcıları Bakanlığın talep ettiği su kullanım verilerini Bakanlığın belirlediği format ve yöntemle bildirmekle yükümlüdür.

Yürürlük

MADDE 14- (1) Bu Yönetmelik yayımı tarihinde yürürlüğe girer.

Yürütme

MADDE 15- (1) Bu Yönetmelik hükümlerini Tarım ve Orman Bakanı yürütür.

Ek-1

SU VERİMLİLİĞİ SİSTEMİNİ KURMAKLA YÜKÜMLÜLER VE UYGULAMA TAKVİMİ

1) Kentsel Su Verimliliği

	Yerel Yönetimler	Sistem Kurulumu için Son Tarih (Yönetmelik yayım tarihi itibarıyla)
1.GRUP	<ul style="list-style-type: none"> Büyükşehir Belediyeleri ve Büyükşehir Belediyeleri Su Kanalizasyon İdareleri 	18 ay
2.GRUP	<ul style="list-style-type: none"> Büyükşehir Dışındaki İl Belediyeleri 	21 ay
3.GRUP	<ul style="list-style-type: none"> Büyükşehir Dışındaki 50.000 Üzeri Nüfusa Sahip İlçe Belediyeleri 	24 ay

	Bina ve Yerleşkeler	Sistem Kurulumu için Son Tarih (Yönetmelik yayım tarihi itibarıyla)
	<ul style="list-style-type: none"> Kamu Kurum ve Kuruluşları (Eğitim kurumları, yurtlar ve sağlık kuruluşları hariç olmak üzere) Havalimanları Alışveriş Merkezleri İş Merkezi ve Ticari Plazalar (1000 m²'den büyük parsel alanına sahip olanlar) Eğitim Kurumları ve Yurtlar (400 ve üzeri öğrencisi bulunanlar) Sağlık Kuruluşları (100 ve üzeri yatak kapasiteli bulunanlar) Konaklamalı Turizm İşletmeleri (100 ve üzeri odası bulunanlar) Tren ve Otobüs Terminalleri (İllerde bulunanlar) 	21 ay

2) Endüstriyel Su Verimliliği

	Endüstriyel Faaliyetler	Sistem Kurulumu için Son Tarih (Yönetmelik yayım tarihi itibarıyla)
	<ul style="list-style-type: none"> Ek-2'de yer alan NACE Kodları kapsamında faaliyetler (50 ve üzeri çalışanı bulunanlar) Organize Sanayi Bölgeleri Serbest Bölgeler Endüstri Bölgeleri 	18 ay

3) Tarımsal Su Verimliliği

	Sulama Tesisleri	Sistem Kurulumu için Son Tarih (Yönetmelik yayım tarihi itibarıyla)
	500 ha ve üzeri alana sahip olan <ul style="list-style-type: none"> DSİ tarafından işletilen sulamalar 	

	<ul style="list-style-type: none">• Sulama birlikleri• Sulama kooperatifleri• Belediye işletmeleri• TİGEM işletmeleri• İl Özel İdaresi sorumluluğundaki sulamalar• Tüzel kişiliğe sahip diğer sulamalar	21 ay
--	--	-------

Ek-2

NACE KODU LİSTESİ

SIRA	ANA FAALİYET KODU	ANA FAALİYET AÇIKLAMASI	SIRA	NACE KODU	AÇIKLAMA
			1	01.41	Sütlü sağılan büyük baş hayvan yetiştiriciliği
			2	01.42	Diğer sığır ve manda yetiştiriciliği
1	01	Bitkisel ve hayvansal üretim ile avcılık ve ilgili hizmet faaliyetleri	3	01.43	At ve at benzeri diğer hayvan yetiştiriciliği
			4	01.45	Koyun ve keçi yetiştiriciliği
			5	01.47	Kümes hayvanları yetiştiriciliği
			6	01.49	Diğer hayvan yetiştiriciliği
2	03	Balıkçılık ve su ürünleri yetiştiriciliği	7	03.12	Tatlı su balık yetiştiriciliği (İç su ürünleri dâhil)
3	05	Kömür ve linyit çıkarılması	8	05.10	Taş kömürü madenciliği
			9	05.20	Linyit madenciliği
4	07	Metal cevherleri madenciliği	10	07.10	Demir cevherleri madenciliği
			11	07.29	Diğer demir dışı metal cevherleri madenciliği
5	08	Diğer madencilik ve taş ocaklığı	12	08.91	Kimyasal ve gübreleme amaçlı mineral madenciliği
			13	08.93	Tuz çıkarımı
6	09	Madenciliği destekleyici hizmet faaliyetleri	14	09.10	Petrol ve doğal gaz çıkarımını destekleyici faaliyetler
			15	10.11	Etin işlenmesi ve saklanması
			16	10.12	Kümes hayvanları etlerinin işlenmesi ve saklanması
			17	10.13	Et ve kümes hayvanları etlerinden üretilen ürünlerin imalatı
			18	10.20	Balık, kabuklu demiz hayvanları ve yumuşakçaların işlenmesi ve saklanması
7	10	Gıda ürünlerinin imalatı	19	10.31	Patatesin işlenmesi ve saklanması
			20	10.32	Sebze ve meyve suyu imalatı
			21	10.39	Başka yerde sınıflandırılmamış meyve ve sebzelerin işlenmesi ve saklanması
			22	10.41	Sıvı ve katı yağ imalatı

SIRA	ANA FAALİYET KODU	ANA FAALİYET AÇIKLAMASI	SIRA	NACE KODU	AÇIKLAMA
7	10	Gıda ürünlerinin imalatı	23	10.42	Margarin ve benzeri yenilebilir katı yağların imalatı
			24	10.51	Süthane işlemeceği ve peynir imalatı
			25	10.52	Dondurma imalatı
			26	10.61	Öğütülmüş hububat ve sebze ürünleri imalatı
			27	10.62	Nişasta ve nişastalı ürünlerin imalatı
			28	10.71	Ekmekek, taze pastane ürünleri ve taze kek imalatı
			29	10.72	Peksimet ve bisküvi imalatı; dayanıklı pastane ürünleri ve dayanıklı kek imalatı
8	11	İçeceklerin imalatı	30	10.73	Makarna, şehriye, kuskus ve benzeri unlu mamullerin imalatı
			31	10.81	Şeker imalatı
			32	10.82	Kakao, çikolata ve şekerleme imalatı
			33	10.83	Kahve ve çayın işlenmesi
			34	10.84	Baharat, sos, sirke ve diğer çeşni maddelerinin imalatı
			35	10.85	Hazır yemeklerin imalatı
			36	10.89	Başka yerde sınıflandırılmamış diğer gıda maddelerinin imalatı
			37	11.01	Alkollü içeceklerin damıtılması, arıtılması ve harmanlanması
			38	11.02	Üzümden şarap imalatı
			39	11.05	Bira imalatı
9	12	Tütün ürünleri imalatı	40	11.07	Alkolsüz içeceklerin imalatı; maden sularının ve diğer şişelenmiş suların üretimi
			41	12.00	Tütün ürünleri imalatı
			42	13.10	Tekstil elyafının hazırlanması ve bükülmesi
			43	13.20	Dokuma
			44	13.30	Tekstil ürünlerinin bitirilmesi
			45	13.91	Örgü (triko) veya tığ işi (kroşe) kumaşların imalatı
			46	13.92	Giyim eşyası dışındaki tamamlanmış tekstil ürünlerinin imalatı
10	13	Tekstil ürünlerinin imalatı	47	13.93	Halı ve kilim imalatı

SIRA	ANA FAALİYET KODU	ANA FAALİYET AÇIKLAMASI	SIRA	NACE KODU	AÇIKLAMA
10	13	Tekstil ürünlerinin imalatı	48	13.95	Dokusuz kumaşların ve dokusuz kumaştan yapılan ürünlerin imalatı, giyim eşyası hariç
			49	13.96	Diğer teknik ve endüstriyel tekstillerin imalatı
			50	13.99	Başka yerde sınıflandırılmamış diğer tekstillerin imalatı
11	14	Giyim eşyalarının imalatı	51	14.13	Diğer dış giyim eşyaları imalatı
			52	15.11	Derinin tabaklanması ve işlenmesi; kürkün işlenmesi ve boyanması
12	15	Deri ve ilgili ürünlerin imalatı	53	15.12	Bavul, el çantası ve benzerleri ile araççlık ve koşum takımı imalatı (deri giyim eşyası hariç)
			54	15.20	Ayakkabı, bot, terlik vb. imalatı
			55	16.10	Ağaçların biçilmesi ve planıalanması
			56	16.21	Ahşap kaplama paneli ve ağaç esaslı panel imalatı
13	16	Ağaç, ağaç ürünleri ve mantar ürünleri imalatı (mobilya hariç); saz, saman ve benzeri malzemelerden örülerek yapılan eşyaların imalatı	57	16.22	Birleştirilmiş parke yer döşemelerinin imalatı
			58	16.23	Diğer bina doğramacılığı ve marangozluk ürünlerinin imalatı
			59	16.29	Diğer ağaç ürünleri imalatı; mantardan, saz, saman ve benzeri örne malzemelerinden yapılmış ürünlerin imalatı
			60	17.11	Kağıt hamuru imalatı
14	17	Kağıt ve kağıt ürünlerinin imalatı	61	17.12	Kağıt ve mukavva imalatı
			62	17.22	Kağıttan yapılan ev eşyası, sıhhi malzemeler ve tuvalet malzemeleri imalatı
15	19	Kök kömürü ve rafine edilmiş petrol ürünleri imalatı	63	19.20	Rafine edilmiş petrol ürünleri imalatı
			64	20.11	Sanayi gazları imalatı
			65	20.12	Boya maddeleri ve pigment imalatı
			66	20.13	Diğer inorganik temel kimyasal maddelerin imalatı
			67	20.14	Diğer organik temel kimyasalların imalatı
16	20	Kimyasalların ve kimyasal ürünlerin imalatı	68	20.15	Kimyasal gübre ve azot bileşiklerinin imalatı
			69	20.16	Birincil formda plastik hammaddelerin imalatı
			70	20.17	Birincil formda sentetik kauçuk imalatı
			71	20.20	Haşere ilaçları ve diğer zirai-kimyasal ürünlerin imalatı

SIRA	ANA FAALİYET KODU	ANA FAALİYET AÇIKLAMASI	SIRA	NACE KODU	AÇIKLAMA	
16	20	Kimyasalların ve kimyasal ürünlerin imalatı	72	20.30	Boya, vernik ve benzeri kaplayıcı maddeler ile matbaa mürekkebi ve macun imalatı	
			73	20.41	Sabun ve deterjan ile temizlik ve parlatıcı maddeler imalatı	
			74	20.42	Parfümlerin, kozmetiklerin ve kişisel bakım ürünlerinin imalatı	
			75	20.59	Başka yerde sınıflandırılmamış diğer kimyasal ürünlerin imalatı	
			76	20.60	Suni veya sentetik elyaf imalatı	
17	21		Temel eczacılık ürünlerinin ve eczacılığa ilişkin malzemelerin imalatı	77	21.20	Eczacılığa ilişkin ilaçların imalatı
		78		22.11	İç ve dış lastik imalatı; lastiğe sırt geçirilmesi ve yeniden işlenmesi	
		79		22.19	Diğer kauçuk ürünleri imalatı	
		80		22.21	Plastik tabaka, levha, tüp ve profil imalatı	
18	22	Kauçuk ve plastik ürünlerin imalatı		81	22.22	Plastik torba, çanta, poşet, çuval, kutu, damacana, şişe, makara vb. paketleme malzemelerinin imalatı
				82	22.23	Plastik inşaat malzemesi imalatı
			83	22.29	Diğer plastik ürünlerin imalatı	
			84	23.11	Düz cam imalatı	
			85	23.13	Çukur cam imalatı	
			86	23.14	Cam elyafı imalatı	
19	23	Diğer metalik olmayan mineral ürünlerin imalatı	87	23.20	Ateşe dayanıklı (refrakter) ürünlerin imalatı	
			88	23.31	Seramik karo ve kaldırım taşları imalatı	
			89	23.41	Seramik ev ve süs eşyaları imalatı	
			90	23.42	Seramik sıhhi ürünlerin imalatı	
			91	23.52	Kireç ve alçı imalatı	
			92	23.61	İnşaat amaçlı beton ürünlerin imalatı	
			93	23.62	İnşaat amaçlı alçı ürünlerin imalatı	
			94	23.64	Toz harç imalatı	
			95	23.99	Başka yerde sınıflandırılmamış metalik olmayan diğer mineral ürünlerin imalatı	

SIRA	ANA FAALİYET KODU	ANA FAALİYET AÇIKLAMASI	SIRA	NACE KODU	AÇIKLAMA
20	24	Ana metal sanayi	96	24.10	Ana demir ve çelik ürünleri ile ferro alaşımların imalatı
			97	24.20	Çelikten tüpler, borular, içi boş profiller ve benzeri bağlantı parçalarının imalatı
			98	24.31	Barların soğuk çekilmesi
			99	24.32	Dar şeritlerin soğuk haddelenmesi
			100	24.34	Tellerin soğuk çekilmesi
			101	24.41	Değerli metal üretimi
			102	24.42	Alüminyum üretimi
			103	24.51	Demir dökümü
			104	24.52	Çelik dökümü
			105	24.53	Hafif metallerin dökümü
			106	24.54	Diğer demir dışı metallerin dökümü
			107	25.12	Metalden kapı ve pencere imalatı
			108	25.21	Merkezi ısıtma radyatörleri (elektrikli radyatörler hariç) ve sıcak su kazanları (boylarları) imalatı
			109	25.30	Buhar jeneratörü imalatı, merkezi ısıtma sıcak su kazanları (boylarları) hariç
			110	25.50	Metallerin dövülmesi, preslenmesi, baskılanması ve yuvarlanması; toz metalürjisi
			111	25.61	Metallerin işlenmesi ve kaplanması
			112	25.62	Metallerin makinede işlenmesi ve şekil verilmesi
			113	25.71	Çatal-bıçak takımları ve diğer kesici aletlerin imalatı
			114	25.73	El aletleri, takım tezgahı uçları, testere ağzları vb. imalatı
			115	25.92	Metalden hafif paketleme malzemeleri imalatı
			116	25.93	Tel ürünleri, zincir ve yayların imalatı
			117	25.94	Bağlantı malzemelerinin ve vida makinesi ürünlerinin imalatı
			118	25.99	Başka yerde sınıflandırılmamış diğer fabrikasyon metal ürünlerin imalatı
21	25	Fabrikasyon metal ürünleri imalatı (makine ve teçhizat hariç)	119	26.40	Tüketici elektroniği ürünlerinin imalatı
22	26	Bilgisayarların, elektronik ve optik ürünlerin imalatı			

SIRA	ANA FAALİYET KODU	ANA FAALİYET AÇIKLAMASI	SIRA	NACE KODU	AÇIKLAMA
22	26	Bilgisayarların, elektronik ve optik ürünlerin imalatı	120	26.51	Ölçme, test ve seyrtisefer amaçlı alet ve cihazların imalatı
			121	27.11	Elektrik motorlarının, jeneratörlerin ve transformatörlerin imalatı
			122	27.12	Elektrik dağıtım ve kontrol cihazları imalatı
			123	27.20	Akümülatör ve pil imalatı
23	27	Elektrikli teçhizat imalatı	124	27.31	Fiber optik kabloların imalatı
			125	27.32	Diğer elektronik ve elektrik telleri ve kablolarının imalatı
			126	27.40	Elektrikli aydınlatma ekipmanlarının imalatı
			127	27.51	Elektrikli ev aletlerinin imalatı
			128	28.12	Akışkan gücü ile çalışan ekipmanların imalatı
			129	28.14	Diğer musluk ve valf/vana imalatı
			130	28.15	Rulman, dişli/dişli takımı, şanzıman ve tahrir elemanlarının imalatı
24	28	Başka yerde sınıflandırılmamış makine ve ekipman imalatı	131	28.22	Kaldırma ve taşıma ekipmanları imalatı
			132	28.25	Soğutma ve havalandırma donanımlarının imalatı, evde kullanılanlar hariç
			133	28.92	Maden, taş ocağı ve inşaat makineleri imalatı
			134	28.94	Tekstil, giyim eşyası ve deri üretiminde kullanılan makinelerin imalatı
			135	28.99	Başka yerde sınıflandırılmamış diğer özel amaçlı makinelerin imalatı
25	29	Motorlu kara taşıtı, treyler (römork) ve yarı treyler (yarı römork) imalatı	136	29.10	Motorlu kara taşıtlarının imalatı
			137	29.20	Motorlu kara taşıtları karoseri (kaporta) imalatı; treyler (römork) ve yarı treyler (yarı römork) imalatı
26	30	Diğer ulaşım araçlarının imalatı	138	29.32	Motorlu kara taşıtları için diğer parça ve aksesuarların imalatı
			139	30.11	Gemilerin ve yüzen yapıların inşası
27	32	Diğer imalatlar	140	30.20	Demir yolu lokomotifleri ve vagonlarının imalatı
			141	32.12	Mücevher ve benzeri eşyaların imalatı
			142	32.40	Oyun ve oyuncak imalatı
28	33	Makine ve ekipmanların kurulumu ve onarımı	143	33.16	Hava taşıtlarının ve uzay araçlarının bakım ve onarımı
			144	33.20	Sanayi makine ve ekipmanlarının kurulumu

SIRA	ANA FAALİYET KODU	ANA FAALİYET AÇIKLAMASI	SIRA	NACE KODU	AÇIKLAMA
29	35	Elektrik, gaz, buhar ve havalandırma sistemi üretim ve dağıtımı	145	35.11	Elektrik enerjisi üretimi
30	38	Atuşun toplanması, ısılahı ve bertarafı faaliyetleri; maddelerin geri kazanımı	146	35.30	Buhar ve iklimlendirme temini
31	42	Bina dışı yapıların inşaatı	147	38.32	Tasnif edilmiş materyallerin geri kazanımı
			148	42.12	Demir yolları ve metroların inşaatı

MAVİ SU VERİMLİLİĞİ BELGESİ DEĞERLENDİRME KRİTERLERİ

Kriter No	Kriter
1	Su verimliliği konusunda yeterli sayıda personel görevlendirilmesi
2	Su verimliliği mevcut durumunun belirlenmesi
3	Su verimliliği hedeflerinin belirlenmesi
4	Hedeflere ulaşılması için planlamaların yapılması
5	Eğitim faaliyetlerinin düzenlenmesi
6	Bireysel su kullanımına yönelik su verimli ekipmanların kullanılması (musluk, duş, tuvalet rezervuarı vb.)
7	Bilgilendirici yazılı ve görsel materyallerin kullanılması

Ek-4

YEŞİL SU VERİMLİLİĞİ BELGESİ DEĞERLENDİRME KRİTERLERİ**Tablo 1: Kentsel Sektör Yeşil Su Verimliliği Belgelendirme Kriterleri**

Kriter No	Kriter
1	İçme suyu sistemlerindeki su kayıp oranları büyükşehir ve il belediyeleri için en fazla %25 ve diğer belediyeler için en fazla %30 seviyesinde olması
2	Büyükşehir belediyelerinde coğrafi konum olarak birleşmiş ilçe belediyeleri için birlikte ve diğer ilçe belediyeleri için ayrı formlar halinde raporlaması
3	İçme suyu sistemine yönelik izleme ve ölçüm sisteminin bulunması
4	Büyükşehir ve il belediyeleri için kentsel atıksu arıtma tesisi çıkış sularının en az %10'unun yeniden kullanılması*
5	Kent rekreasyon alanlarında geleneksel olmayan su kaynaklarının kullanılması
6	Kent peyzaj alanlarının en az %30'unda kurakçıl peyzajın uygulanması
7	Su verimliliği eğitimleri ve tanıtım çalışmalarının yapılması
8	Türk Standardları Enstitüsü tarafından verilen TS ISO 46001 Su Verimliliği Yönetim Sistemi Belgesine sahip olması **

* Bu kriter 50 bin altı nüfusa sahip ilçe belediyelerinde aranmaz.

** Bu kriter ilk yeşil belge başvurusunda aranmayacak, yeşil belge yenileme başvurusunda zorunlu olacaktır.

Tablo 2: NACE Kodu Bazında Faaliyetler İçin Yeşil Su Verimliliği Belgelendirme Kriterleri

Kriter No	Kriter
1	Toplam su kullanımının %10'unun geleneksel olmayan su kaynaklarından sağlanması
2	NACE Koduna uygun su verimliliği rehber dokümanlarında yer alan tekniklerin uygulanması
3	Türk Standardları Enstitüsü tarafından verilen TS ISO 46001 Su Verimliliği Yönetim Sistemi Belgesine sahip olması *

* Bu kriter ilk yeşil belge başvurusunda aranmayacak, yeşil belge yenileme başvurusunda zorunlu olacaktır.

Tablo 3: Organize Sanayi Bölgeleri, Serbest Bölgeler ve Endüstri Bölgeleri İçin Yeşil Su Verimliliği Belgelendirme Kriterleri

Kriter No	Kriter
1	Toplam su kullanımının %5'inin geleneksel olmayan su kaynaklarından sağlanması
2	Yağmur suyu hasadının yapılması*
3	Gri suyun yeniden kullanılması**
4	Kurakçıl Peyzaj Uygulama Rehberindeki esaslara uyulması
5	Su verimliliği eğitimleri ve tanıtım çalışmalarının yapılması
6	OSB içinde yer alan tesislerde NACE Koduna uygun su verimliliği rehberlerinin uygulanması

7	Türk Standardları Enstitüsü tarafından verilen TS ISO 46001 Su Verimliliği Yönetim Sistemi Belgesine sahip olması ***
---	---

* Planlı Alanlar İmar Yönetmeliğinin ilgili hükmü kapsamında değerlendirilecektir.

** Yönetmelik yayım tarihi itibarıyla yeni projelendirilen alanlarda aranır.

*** Bu kriter ilk yeşil belge başvurusunda aranmayacak, yeşil belge yenileme başvurusunda zorunlu olacaktır.

Tablo 4: Tarım Sektörü Yeşil Su Verimliliği Belgelendirme Kriterleri

Kriter No	Kriter
1	Uygun modern basınçlı sulama yöntemlerinin kullanılması (Damla Sulama / Yağmurlama Sulama)*
2	Su kullanımına yönelik ölçüm ve izleme sistemi bulunması
3	Tarımsal su verimliliği konusunda eğitim alınması
4	Üretim planlamasına uygun üretim yapılması
5	Türk Standardları Enstitüsü tarafından verilen TS ISO 46001 Su Verimliliği Yönetim Sistemi Belgesine sahip olması **

* Yüksek basınçlı sulama sistemi fiziken mümkün olan sulama sahaları için.

**Bu kriter ilk yeşil belge başvurusunda aranmayacak, yeşil belge yenileme başvurusunda zorunlu olacaktır.

Tablo 5: Havalimanları için Yeşil Su Verimliliği Belgelendirme Kriterleri

Kriter No	Kriter
1	Su kullanımına ilişkin ekipmanların (musluk, duş, rezervuar vb.) en az %50'sinin su verimliliği sağlayan ekipman olması
2	Yağmur suyu hasadının yapılması*
3	Gri suyun yeniden kullanılması**
4	Kurakçıl Peyzaj Uygulama Rehberindeki esaslara uyulması
5	Su verimliliği eğitimleri ve tanıtım çalışmalarının yapılması
6	Hava Yolu Taşımacılığını Destekleyici Hizmet Faaliyetleri Su Verimliliği Rehber Dokümanında yer alan tekniklerin uygulanması
7	Türk Standardları Enstitüsü tarafından verilen TS ISO 46001 Su Verimliliği Yönetim Sistemi Belgesine sahip olması ***

* Planlı Alanlar İmar Yönetmeliğinin ilgili hükmü kapsamında değerlendirilecektir.

** Yönetmelik yayım tarihi itibarıyla yeni projelendirilen alanlarda aranır.

*** Bu kriter ilk yeşil belge başvurusunda aranmayacak, yeşil belge yenileme başvurusunda zorunlu olacaktır.

Tablo 6: Konaklamalı Turizm İşletmeleri için Yeşil Su Verimliliği Belgelendirme Kriterleri

Kriter No	Kriter
1	Su kullanımına ilişkin ekipmanların (musluk, duş, rezervuar vb.) en az %50'sinin su verimliliği sağlayan ekipman olması
2	Yağmur suyu hasadının yapılması*
3	Gri suyun yeniden kullanılması**

4	Kurakçıl Peyzaj Uygulama Rehberindeki esaslara uyulması
5	Su verimliliği eğitimleri ve tanıtım çalışmalarının yapılması
6	Turizm Sektörü Su Verimliliği Rehber Dokümanında yer alan tekniklerin uygulanması
7	Türk Standardları Enstitüsü tarafından verilen TS ISO 46001 Su Verimliliği Yönetim Sistemi Belgesine sahip olması ***

* Planlı Alanlar İmar Yönetmeliğinin ilgili hükmü kapsamında değerlendirilecektir.

** Yönetmelik yayım tarihi itibarıyla yeni projelendirilen alanlarda aranır.

*** Bu kriter ilk yeşil belge başvurusunda aranmayacak, yeşil belge yenileme başvurusunda zorunlu olacaktır.

Tablo 7: Üniversite Kampüsleri için Yeşil Su Verimliliği Belgelendirme Kriterleri

Kriter No	Kriter
1	Su kullanımına ilişkin ekipmanların (musluk, duş, rezervuar vb.) en az %25'inin su verimliliği sağlayan ekipman olması
2	Yağmur suyu hasadının yapılması*
3	Gri suyun yeniden kullanılması**
4	Kurakçıl Peyzaj Uygulama Rehberindeki esaslara uyulması
5	Su verimliliği eğitimleri ve tanıtım çalışmalarının yapılması
6	Yükseköğretim Kampüsleri Su Verimliliği Rehber Dokümanında yer alan tekniklerin uygulanması
7	Türk Standardları Enstitüsü tarafından verilen TS ISO 46001 Su Verimliliği Yönetim Sistemi Belgesine sahip olması ***

* Planlı Alanlar İmar Yönetmeliğinin ilgili hükmü kapsamında değerlendirilecektir.

** Yönetmelik yayım tarihi itibarıyla yeni projelendirilen alanlarda aranır.

*** Bu kriter ilk yeşil belge başvurusunda aranmayacak, yeşil belge yenileme başvurusunda zorunlu olacaktır.

TURKUAZ SU VERİMLİLİĞİ BELGESİ DEĞERLENDİRME KRİTERLERİ**Tablo 1: Kentsel Sektör Turkuaz Su Verimliliği Belgelendirme Kriterleri**

Kriter No	Kriter
1	İçme suyu sistemlerindeki su kayıp oranının en fazla %20 seviyesinde olması
2	Gelir getirmeyen su oranı ile su kayıp oranı arasındaki farkın %5 ve altında olması
3	Büyükşehir belediyelerinde coğrafi konum olarak birleşmiş ilçe belediyeleri için birlikte ve diğer ilçe belediyeleri için ayrı formlar halinde raporlanması
4	İçme suyu sisteminin tamamına yönelik izleme ve ölçüm sistemi bulunması
5	Büyükşehir ve il belediyeleri için kentsel atıksu arıtma tesisi çıkış sularının en az %10'unun yeniden kullanılması
6	Belediyenin imar yönetmeliğinde gri su ve yağmur suyu kullanımına ilişkin hükümlerin olması
7	Kent peyzaj alanlarının en az %50'sinde kurakçıl peyzaj uygulamalarının yapılması
8	Kent rekreasyon alanlarında geleneksel olmayan su kaynaklarının kullanılması
9	Su verimliliği eğitimleri ve tanıtım çalışmalarının yapılması
10	Türk Standardları Enstitüsü tarafından verilen TS ISO 46001 Su Verimliliği Yönetim Sistemi Belgesine sahip olması

Tablo 2: NACE Kodu Bazında Faaliyetler İçin Turkuaz Su Verimliliği Belgelendirme Kriterleri

Kriter No	Kriter
1	Atıksuyun en az %20'sinin geri kazanılarak yeniden kullanılması
2	NACE Koduna uygun su verimliliği rehber dokümanlarında yer alan tekniklerin uygulanması
3	Türk Standardları Enstitüsü tarafından verilen TS ISO 46001 Su Verimliliği Yönetim Sistemi Belgesine sahip olması
4	Türk Standardları Enstitüsü tarafından verilen TS EN ISO 14046 Çevre Yönetimi-Su Ayak İzi-Prensip, gerekler ve kılavuz standardı kapsamında belgesinin olması

Tablo 3: Organize Sanayi Bölgeleri, Serbest Bölgeler ve Endüstri Bölgeleri İçin Turkuaz Su Verimliliği Belgelendirme Kriterleri

Kriter No	Kriter
1	Atıksuyun en az %25'inin geri kazanılarak yeniden kullanılması
2	Yağmur suyu hasadının yapılması*
3	Gri suyun yeniden kullanılması**
4	Kent peyzaj alanlarının en az %50'sinde kurakçıl peyzaj uygulamalarının yapılması
5	Su verimliliği eğitimleri ve tanıtım çalışmalarının yapılması

6	OSB içinde yer alan tesislerde NACE Koduna uygun su verimliliği rehberlerinin uygulanması
7	Türk Standardları Enstitüsü tarafından verilen TS ISO 46001 Su Verimliliği Yönetim Sistemi Belgesine sahip olması

* Planlı Alanlar İmar Yönetmeliğinin ilgili hükmü kapsamında değerlendirilecektir.

** Yönetmelik yayım tarihi itibarıyla yeni projelendirilen alanlarda aranır.

Tablo 4: Tarım Sektörü Turkuaz Su Verimliliği Belgelendirme Kriterleri

Kriter No	Kriter
1	Tarım alanın tamamında uygun modern basınçlı sulama yöntemi kullanılması (Damla Sulama / Yağmurlama Sulama)*
2	Su kullanımına yönelik ölçüm ve izleme sisteminin olması
3	Geleneksel olmayan su kaynağı kullanımının toplam su kullanımına oranının %30 ve üzerinde olması
4	Sulama randımanı oranı %60 ve üzeri seviyede olması
5	Tarımsal su verimliliği konusunda eğitim alınması
6	Üretim planlamasına uygun üretim yapılması
7	Türk Standardları Enstitüsü tarafından verilen TS ISO 46001 Su Verimliliği Yönetim Sistemi Belgesine sahip olması

* Yüksek basınçlı sulama sistemi fiziken mümkün olan sulama sahaları için.

Tablo 5: Havalimanları için Turkuaz Su Verimliliği Belgelendirme Kriterleri

Kriter No	Kriter
1	Su kullanımına ilişkin ekipmanların (musluk, duş, rezervuar vb.) en az %75'inin su verimliliği sağlayan ekipman olması
2	Yağmur suyu hasadının yapılması*
3	Gri suyun yeniden kullanılması**
4	Atıksuyun artırılarak yeniden kullanılması
5	Kent peyzaj alanlarının en az %50'sinde kurakçıl peyzaj uygulamalarının yapılması
6	Hava Yolu Taşımacılığını Destekleyici Hizmet Faaliyetleri Su Verimliliği Rehber Dokümanında yer alan tekniklerin uygulanması
7	Su verimliliği eğitimleri ve tanıtım çalışmalarının yapılması
8	Türk Standardları Enstitüsü tarafından verilen TS ISO 46001 Su Verimliliği Yönetim Sistemi Belgesine sahip olması

* Planlı Alanlar İmar Yönetmeliğinin ilgili hükmü kapsamında değerlendirilecektir.

** Yönetmelik yayım tarihi itibarıyla yeni projelendirilen alanlarda aranır.

Tablo 6: Konaklamalı Turizm İşletmeleri için Turkuaz Su Verimliliği Belgelendirme Kriterleri

Kriter No	Kriter
1	Su kullanımına ilişkin ekipmanların (musluk, duş, rezervuar vb.) en az %75'inin su verimliliği sağlayan ekipman olması

2	Yağmur suyu hasadının yapılması*
3	Gri suyun yeniden kullanılması**
4	Kurakçıl peyzaj alanlarının en az %50'sinde kurakçıl peyzaj uygulamalarının yapılması
5	Turizm Sektörü Su Verimliliği Rehber Dokümanında yer alan tekniklerin uygulanması
6	Su verimliliği eğitimleri ve tanıtım çalışmalarının yapılması
7	"Türk Standardları Enstitüsü tarafından verilen TS ISO 46001 Su Verimliliği Yönetim Sistemi Belgesine sahip olması

* Planlı Alanlar İmar Yönetmeliğinin ilgili hükmü kapsamında değerlendirilecektir.

** Yönetmelik yayım tarihi itibarıyla yeni projelendirilen alanlarda aranır.

Tablo 7: Üniversite Kampüsleri için Turkuaz Su Verimliliği Belgelendirme Kriterleri

Kriter No	Kriter
1	Su kullanımına ilişkin ekipmanların (musluk, duş, rezervuar vb.) en az %75'inin su verimliliği sağlayan ekipman olması
2	Yağmur suyu hasadının yapılması*
3	Gri suyun yeniden kullanılması**
4	Peyzaj alanlarının en az %50'sinde kurakçıl peyzaj uygulamalarının yapılması
5	Yükseköğretim Kampüsleri Su Verimliliği Rehber Dokümanında yer alan tekniklerin uygulanması
6	Su verimliliği eğitimleri ve tanıtım çalışmalarının yapılması
7	Türk Standardları Enstitüsü tarafından verilen TS ISO 46001 Su Verimliliği Yönetim Sistemi Belgesine sahip olması

* Planlı Alanlar İmar Yönetmeliğinin ilgili hükmü kapsamında değerlendirilecektir.

** Yönetmelik yayım tarihi itibarıyla yeni projelendirilen alanlarda aranır.

Ticaret Bakanlıđından:**TÜRKİYE - MALEZYA SERBEST TİCARET ANLAŞMASI ÇERÇEVESİNDEKİ
TİCARETTE EŞYANIN TERCİHLİ MENŞEİNİN TESPİTİ HAKKINDA
YÖNETMELİKTE DEĞİŞİKLİK YAPILMASINA
DAİR YÖNETMELİK**

MADDE 1- 10/7/2015 tarihli ve 29412 sayılı Resmî Gazete’de yayımlanan Türkiye - Malezya Serbest Ticaret Anlaşması Çerçevesindeki Ticaretle Eşyanın Tercihli Menşenin Tespiti Hakkında Yönetmeliğin 3 üncü maddesinin birinci fıkrasında yer alan “3/6/2011 tarihli ve 640 sayılı Gümrük ve Ticaret Bakanlığının Teşkilat ve Görevleri Hakkında Kanun Hükmünde Kararnamenin 2 nci maddesi” ibaresi “1 sayılı Cumhurbaşkanlığı Teşkilatı Hakkında Cumhurbaşkanlığı Kararnamesinin 448 inci maddesi” şeklinde değiştirilmiştir.

MADDE 2- Aynı Yönetmeliğin 4 üncü maddesinin birinci fıkrasının (c) ve (ö) bentleri aşağıdaki şekilde değiştirilmiştir.

“c) Bakanlık: Ticaret Bakanlığını,”

“ö) Yetkili makamlar: Türkiye’de Ticaret Bakanlığını ve Malezya’da Yatırım, Ticaret ve Sanayi Bakanlığını,”

MADDE 3- Aynı Yönetmeliğe aşağıdaki geçici madde eklenmiştir.

“Geçiş hükmü

GEÇİCİ MADDE 1- (1) Malezya yetkili makamlarınca, 1/4/2020 ve 1/4/2023 tarihleri arasındaki ihracat işlemleri için 31/10/2024 tarihinden itibaren bir yıl boyunca sonradan Malezya Menşe Belgesi düzenlenebilir.

(2) Bu madde kapsamında düzenleme yapmaya Bakanlık yetkilidir.”

MADDE 4- Aynı Yönetmeliğin 48 inci maddesi aşağıdaki şekilde değiştirilmiştir.

“MADDE 48- (1) Bu Yönetmelik hükümlerini Ticaret Bakanı yürütür.”

MADDE 5- Bu Yönetmelik 31/10/2024 tarihinden geçerli olmak üzere yayımı tarihinde yürürlüğe girer.

MADDE 6- Bu Yönetmelik hükümlerini Ticaret Bakanı yürütür.

Sigortacılık ve Özel Emeklilik Düzenleme ve Denetleme Kurumundan:**SİGORTA VE REASÜRANS ŞİRKETLERİ İLE EMEKLİLİK ŞİRKETLERİNİN
FİNANSAL RAPORLAMALARI HAKKINDA YÖNETMELİKTE DEĞİŞİKLİK
YAPILMASINA DAİR YÖNETMELİKTE DEĞİŞİKLİK
YAPILMASINA İLİŞKİN YÖNETMELİK**

MADDE 1- 13/5/2023 tarihli ve 32189 sayılı Resmî Gazete’de yayımlanan Sigorta ve Reasürans Şirketleri ile Emeklilik Şirketlerinin Finansal Raporlamaları Hakkında Yönetmelikte Değişiklik Yapılmasına Dair Yönetmeliğin 13 üncü maddesinin birinci fıkrasının (a) bendinde yer alan “1/1/2025” ibaresi “1/1/2026” şeklinde değiştirilmiştir.

MADDE 2- Bu Yönetmelik yayımı tarihinde yürürlüğe girer.

MADDE 3- Bu Yönetmelik hükümlerini Sigortacılık ve Özel Emeklilik Düzenleme ve Denetleme Kurumu Başkanı yürütür.

Rekabet Kurumundan:

REKABETİ SINIRLAYICI ANLAŞMA, UYUMLU EYLEM VE KARARLAR İLE HAKİM DURUMUN KÖTÜYE KULLANILMASI HALİNDE VERİLECEK İDARİ PARA CEZALARINA İLİŞKİN YÖNETMELİK

BİRİNCİ BÖLÜM Başlangıç Hükümleri

Amaç ve kapsam

MADDE 1- (1) Bu Yönetmeliğin amacı ve kapsamı, 7/12/1994 tarihli ve 4054 sayılı Rekabetin Korunması Hakkında Kanunun 4 üncü ve 6 ncı maddelerinde yasaklanmış davranışlarda bulunan teşebbüs ile teşebbüs birlikleri veya bu birliklerin üyeleri ile bunların yönetici ve çalışanlarına, aynı Kanunun 16 ncı maddesi gereğince verilecek idari para cezasının tespitine ilişkin usul ve esasları düzenlemektir.

Dayanak

MADDE 2- (1) Bu Yönetmelik, 7/12/1994 tarihli ve 4054 sayılı Rekabetin Korunması Hakkında Kanunun 16 ncı ve 27 nci maddelerine dayanılarak hazırlanmıştır.

Tanımlar

MADDE 3- (1) Bu Yönetmelikte geçen;

- Belirleyici etki: İhlalin oluşmasında ve/veya sürdürülmesinde vazgeçilmez işlevi,
- Kanun: 4054 sayılı Kanunu,
- Kurul: Rekabet Kurulunu,
- Teşebbüs: Piyasada mal veya hizmet üreten, pazarlayan, satan gerçek ve tüzel kişilerle, bağımsız karar verebilen ve ekonomik bakımdan bir bütün teşkil eden birimleri,
- Teşebbüs birliği: Teşebbüslerin belirli amaçlara ulaşmak için oluşturduğu tüzel kişiliği haiz ya da tüzel kişiliği olmayan her türlü birlikleri,
- Uzlaşma Yönetmeliği: 15/7/2021 tarihli ve 31542 sayılı Resmî Gazete’de yayımlanan Rekabeti Sınırlayıcı Anlaşma, Uyumlu Eylem ve Kararlar ile Hâkim Durumun Kötüye Kullanılmasına Yönelik Soruşturmalarda Uygulanabilecek Uzlaşma Usulüne İlişkin Yönetmeliği,
- Yıllık gayri safi gelir: Tek düzen hesap planındaki net satışları veya bunun hesaplanması mümkün olmazsa, Kurul tarafından saptanacak olan, net satışlara en yakın geliri (teşebbüslerin, her ne sebeple olursa olsun, (esas) faaliyet gelirlerini, diğer faaliyetlerden olağan gelir veya karlar gibi net satışların hesaplanmasında dikkate alınmayan hesap kalemleri altında muhasebeleştirilmiş olduklarının tespiti halinde, söz konusu bedeller de yıllık gayri safi gelir saptanırken dikkate alınır), ifade eder.

İKİNCİ BÖLÜM

İlkeler, Temel Ceza Oranı, Ağırlaştırıcı ve Hafifletici Unsurlar

İdari para cezasının belirlenmesine ilişkin ilkeler

MADDE 4- (1) Teşebbüs ile teşebbüs birliklerine veya bu birliklerin üyelerine verilecek temel ceza oranı, her bir ihlal için ayrı ayrı olmak üzere, Kurul tarafından belirlenir.

(2) Temel ceza oranının hesaplanmasından sonra, 6 ncı ve 7 nci maddelerde düzenlenen ağırlaştırıcı ve hafifletici unsurların bir arada bulunması halinde, temel ceza oranı ağırlaştırıcı unsurlar dikkate alınarak artırılır, ardından bu oran üzerinden hafifletici unsurlar dikkate alınarak indirilir.

(3) Bu Yönetmelik hükümleri gereğince belirlenecek idari para cezası miktarı, ceza verilecek teşebbüs ile teşebbüs birlikleri veya bu birliklerin üyelerinin nihai karardan bir önceki mali yıl sonunda oluşan veya bunun hesaplanması mümkün olmazsa nihai karar tarihine en yakın mali yıl sonunda oluşan ve Kurul tarafından saptanacak olan yıllık gayri safi gelirleri üzerinden hesaplanır ve bu gelirlerin yüzde onunu aşamaz. Bu sınırı aşan idari para cezaları, ceza verilecek teşebbüs ile teşebbüs birlikleri veya bu birliklerin üyelerinin yıllık gayri safi gelirlerinin yüzde onuna indirilir.

Temel ceza oranı

MADDE 5- (1) Temel ceza oranı, başlangıç ceza oranına, koşulları bulunuyorsa, ihlalin süresi nedeniyle artırım yapılarak tespit edilir.

(2) Başlangıç ceza oranı, özellikle, ihlal dolayısıyla gerçekleşen veya gerçekleşmesi muhtemel zararın ağırlığı ile ihlalin niteliğinin açık ve/veya ağır olup olmadığı gözetilmek suretiyle belirlenir.

(3) Başlangıç ceza oranı;

- Bir yıldan uzun, iki yıldan kısa süren ihlallerde beşte biri oranında,
- İki yıldan uzun, üç yıldan kısa süren ihlallerde beşte ikisi oranında,
- Üç yıldan uzun, dört yıldan kısa süren ihlallerde beşte üçü oranında,
- Dört yıldan uzun, beş yıldan kısa süren ihlallerde beşte dördü oranında,
- Beş yıldan uzun süren ihlallerde bir katı oranında,

Ağırlaştırıcı unsurlar

MADDE 6- (1) Kanunun 4 üncü ve/veya 6 ncı maddesinin ihlal edildiğinin Kurul tarafından tespit edilmesinden sonra aynı teşebbüs veya teşebbüs birliği tarafından Kanunun 4 üncü ve/veya 6 ncı maddesinin tekrar ihlal edilmesi halinde temel ceza oranı bir katına kadar artırılır.

(2) Soruşturma kararının tebliğinden sonra ihlale devam edilmesi, ihlalde belirleyici etkinin bulunması, Uzlaşma Yönetmeliğinin 12 ncı maddesinin üçüncü fıkrasında yer alan gizlilik yükümlülüğünün ihlal edilmesi halinde temel ceza oranı bir katına kadar artırılabilir.

(3) Birinci ve ikinci fıkralarda sayılan ağırlaştırıcı unsurların birlikte bulunması halinde, her bir fıkra kapsamında belirlenen artırım oranı toplanarak temel ceza oranına uygulanır.

Hafifletici unsurlar

MADDE 7- (1) Temel ceza oranı veya 6 ncı madde uyarınca hesaplanan ağırlaştırılmış ceza oranı;

a) Yasal yükümlülüklerin yerine getirilmesi haricinde, yerinde incelemenin daha kısa sürede tamamlanmasını veya daha etkin şekilde gerçekleştirilmesini sağlayan fiziksel ve/veya teknik imkanların sunulması suretiyle ya da yerinde inceleme esnasında inceleme konusuyla bağlantılı olan ilave bilgi veya belgelerin incelenen tarafta kendiliğinden sunulması suretiyle yerinde incelemeye yardımcı olunması,

b) İhlalde diğer teşebbüslerin zorlamasının bulunması,

c) İhlale katılımın sınırlı olması,

ç) İhlal konusu faaliyetlerin yıllık gayri safi gelirler içerisindeki payının düşük olması,

d) İdari para cezasına esas alınan yıllık gayri safi gelirler içinde yurt dışı satış gelirlerinin bulunması,

gibi hallerin ilgili teşebbüs veya teşebbüs birliği tarafından ispatlanması halinde indirilebilir.

Yöneticilere ve çalışanlara verilecek idari para cezası

MADDE 8- (1) Teşebbüs veya teşebbüs birliklerine işbu Yönetmelik kapsamında idari para cezası verilmesi halinde, ihlalde belirleyici etkisi saptanan teşebbüs veya teşebbüs birliği yöneticilerine ya da çalışanlarına teşebbüs veya teşebbüs birliğine verilen cezanın yüzde beşine kadar idari para cezası verilir.

ÜÇÜNCÜ BÖLÜM

Çeşitli ve Son Hükümler

Yürürlükten kaldırılan yönetmelik

MADDE 9- (1) 15/2/2009 tarihli ve 27142 sayılı Resmî Gazete’de yayımlanan Rekabeti Sınırlayıcı Anlaşma, Uyumlu Eylem ve Kararlar ile Hakim Durumun Kötüye Kullanılması Halinde Verilecek Para Cezalarına İlişkin Yönetmelik yürürlükten kaldırılmıştır.

Yürürlük

MADDE 10- (1) Bu Yönetmelik yayımı tarihinde yürürlüğe girer.

Yürütme

MADDE 11- (1) Bu Yönetmelik hükümlerini Rekabet Kurumu Başkanı yürütür.

TEBLİĞLER

Çalışma ve Sosyal Güvenlik Bakanlıđından:

ASGARİ ÜCRET TESPİT KOMİSYONU KARARI

Karar Tarihi: 24/12/2024

Karar No: 2024/1

22/5/2003 tarihli ve 4857 sayılı İş Kanunu'nun 39 uncu maddesi ile Cumhurbaşkanlığı Teşkilatı Hakkında 1 sayılı Cumhurbaşkanlığı Kararnamesi'nin 522 nci maddesi geređince, iş sözleşmesi ile çalışan ve bu Kanunun kapsamında olan veya olmayan her türlü işçinin asgari ücretini tespit etmekle görevli Asgari Ücret Tespit Komisyonu, 10/12/2024 tarihinde başladığı çalışmalarını 24/12/2024 tarihine kadar sürdürmüş ve yaptığı dört toplantı sonucunda;

- 1) Milli seviyede tek asgari ücret tespitine,
- 2) İşçinin bir günlük normal çalışma karşılığı asgari ücretinin; 1/1/2025 - 31/12/2025 tarihleri arasında 866,85 Türk Lirası (sekiz yüz altmış altı lira seksen beş kuruş) olarak tespitine,
- 3) Asgari ücret desteğinin 2025 yılı Ocak ilâ Aralık döneminde 1000 Türk Lirası (bin lira) olarak sürdürülmesi için desteğın kapsamı ile usul ve esaslarının yeniden belirlenmesinin önerilmesine,
- 4) İş bu Kararın, 1/1/2025 tarihinde yürürlüğe girmek üzere Resmî Gazete'de yayımlanmasına,

işçi temsilcilerinin toplantıya katılmamalarına karşılık, katılanların oybirliğiyle karar verilmiştir.

GEREKÇE

Asgari ücret, bilindiğı gibi ödenmesi zorunlu olan en az ücrettir.

Asgari ücretin belirlenmesini düzenleyen Asgari Ücret Yönetmeliğı uyarınca, asgari ücret, pazarlık ücreti değildir.

Asgari ücretin belirlenmesi sırasında, Komisyonumuz, bu çerçevede bir karar alınması için çalışmış, işçilerin geçim şartları ve enflasyon hedefi gibi faktörleri değerlendirmiştir.

İşte bu çerçevede hareket eden Komisyonumuz; işçinin günlük asgari ücretini; 1/1/2025 ilâ 31/12/2025 tarihleri arasında 866,85 Türk Lirası (sekiz yüz altmış altı lira seksen beş kuruş) olarak belirlemiştir.

Asgari Ücret Yönetmeliğı'nin 11 inci maddesi kapsamında, Asgari Ücret Tespit Komisyonu'nca tespit edilen asgari ücretin 1/1/2025 tarihinde yürürlüğe gireceğı öngörülmüştür.

Cevre, Şehircilik ve İklim Değişikliği Bakanlığından:**MİLLÎ EMLAK GENEL TEBLİĞİ**
(SIRA NO: 419)**Amaç ve kapsam**

MADDE 1- (1) Bu Tebliğin amacı, 9/11/1983 tarihli ve 2946 sayılı Kamu Konutları Kanunu ile 16/7/1984 tarihli ve 84/8345 sayılı Bakanlar Kurulu Kararı ile yürürlüğe konulan Kamu Konutları Yönetmeliği kapsamındaki kamu konutlarının 2025 yılı aylık kira bedellerinin tespitine ilişkin usul ve esasları belirlemektir.

Dayanak

MADDE 2- (1) Bu Tebliğ, 1 sayılı Cumhurbaşkanlığı Teşkilatı Hakkında Cumhurbaşkanlığı Kararnamesinin 101 inci maddesinin birinci fıkrasının (d) bendine dayanılarak hazırlanmıştır.

Kira bedelleri

MADDE 3- (1) Yurt içinde bulunan konutlardan aylık her bir metrekare için;

- Kerpiç, ahşap, bağdadi ve benzeri konutlarda 8,15 TL/m²,
 - Kalorifersiz konutlarda 12,74 TL/m²,
 - Kaloriferli konutlarda 16,71 TL/m²,
- kira bedeli alınır.

Kira bedeline yapılacak ilaveler

MADDE 4- (1) 3 üncü maddede belirlenen kira bedellerine ek olarak, aylık her bir metrekare için kaloriferli, kapıcı ya da her ikisinin de kurum ve kuruluşlarca karşılandığı konutlardan 1,96 TL/m² ilave kira bedeli alınır.

(2) Elektrik ve su bedellerinin kurum ve kuruluşlarca yapılan gerçek giderler dikkate alınarak kullanıcılarından tahsil edilmesi esastır. Bununla birlikte, sayaçların ayrılmasının mümkün olmaması nedeniyle elektrik, su ya da her ikisinin hizmet binası veya fabrika tesislerinden karşılandığı konutlardan 3 üncü maddede belirlenen kira bedellerine ek olarak, aylık her bir metrekare için;

- Elektrik sayacının ayrılmasının mümkün olmaması halinde 3,71 TL/m²,
- Su sayacının ayrılmasının mümkün olmaması halinde 3,22 TL/m²,
- Elektrik ve su sayacının her ikisinin de ayrılmasının mümkün olmaması halinde 6,92 TL/m²,

ç) Konutlarda kullanılan suyun, şehir şebekesi dışında kuyu, artezyen, kaynak suyu ve benzeri su kaynaklarından karşılanıyor olması halinde 1,73 TL/m²,
ilave kira bedeli alınır.

Yakıt kurum ve kuruluşlar tarafından tedarik edilen konutlar

MADDE 5- (1) Kamu Konutları Kanunu ile Kamu Konutları Yönetmeliği kapsamındaki kurum ve kuruluşların yurt içindeki kaloriferli konutlarından yakıtı kurum ve kuruluş tarafından tedarik edilenlerde oturanlardan ısı pay ölçer veya kalorimetre cihazı montajı yapılmamış konutlarda, her bir metrekare için 6,68 TL/m² yakıt bedeli tahsil edilir.

(2) Isı pay ölçer veya kalorimetre cihazı montajı yapılmış konutlarda; birinci fıkradaki yakıt bedelinin üç katını geçmemek kaydıyla, bağımsız bölümün tüketimi oranında hesaplanan yakıt bedeli konutta oturanlardan tahsil edilir. Ancak kurum ve kuruluşlar, yakıt maliyetlerini dikkate alarak gerekli gördükleri takdirde bu bedelin üzerinde yakıt bedeli tahsil edebilir.

(3) Yakıtı kurum ve kuruluşlarca tedarik edilen konutlarda, ortak kullanım alanlarındaki aydınlatma, elektrik, su, gaz, otomat ve benzeri giderlerin zorunlu nedenlerle kurum ve kuruluşlarca karşılanıyor olması halinde, bu giderler karşılığında kira ve yakıt bedellerine ek olarak her bir metrekare başına 0,78 TL/m² tahsil edilir.

Kira bedellerinin hesaplanması

MADDE 6- (1) 3 üncü maddede belirtilen kira birim bedellerine, 26/5/2005 tarihli ve 25826 sayılı Resmî Gazete’de yayımlanan Milli Emlak Genel Tebliği (Sıra No: 294)’nde belirtilen esaslar uygulanmak suretiyle aylık kira bedelleri hesaplanır.

Yürürlükten kaldırılan tebliğ

MADDE 7- (1) 31/12/2023 tarihli ve 32416 sayılı Resmî Gazete’de yayımlanan Milli Emlak Genel Tebliği (Sıra No: 418) yürürlükten kaldırılmıştır.

Yürürlük

MADDE 8- (1) Bu Tebliğ 15/1/2025 tarihinde yürürlüğe girer.

Yürütme

MADDE 9- (1) Bu Tebliğ hükümlerini Çevre, Şehircilik ve İklim Değişikliği Bakanı yürütür.

Sanayi ve Teknoloji Bakanlığından:

SU, ELEKTRİK VE GAZ SAYAÇLARI TAMİR VE AYAR ÜCRET TARİFESİ HAKKINDA TEBLİĞ (TEBLİĞ NO: MSÜGGM – 2024/1)

Amaç, kapsam ve dayanak

MADDE 1- (1) Bu Tebliğin amacı, 11/1/1989 tarihli ve 3516 sayılı Ölçüler ve Ayar Kanununun 11 inci maddesi uyarınca su, elektrik ve gaz sayaçlarının tamir ve ayar ücretlerinin belirlenmesidir.

(2) Bu Tebliğ, sayaçların tamir, bakım ve ayar ücretlerini kapsar.

Reddedilen sayaçlar

MADDE 2- (1) Muayenesi sonucunda reddedilen sayaçlar için hiçbir ücret talep edilmez.

Ücret tarifesi asma zorunluluğu

MADDE 3- (1) Ek-1’de yer alan tarifenin, tamir ve ayar istasyonlarında kolayca görülebilecek bir yere asılması zorunludur.

İdari para cezası

MADDE 4- (1) Ek-1’de yer alan tarifede belirtilen ücretlerin üstünde ücret talep eden veya alanlar hakkında 3516 sayılı Kanunun 15 inci maddesinin birinci fıkrasının (g) bendi hükmü uyarınca işlem yapılır.

Yürürlükten kaldırılan tebliğ

MADDE 5- (1) 30/12/2023 tarihli ve 32415 sayılı Resmî Gazete’de yayımlanan Su, Elektrik ve Gaz Sayaçları Tamir ve Ayar Ücret Tarifesi Hakkında Tebliğ (Tebliğ No: MSÜGGM – 2023/1) yürürlükten kaldırılmıştır.

Yürürlük

MADDE 6- (1) Bu Tebliğ 1/1/2025 tarihinde yürürlüğe girer.

Yürütme

MADDE 7- (1) Bu Tebliğ hükümlerini Sanayi ve Teknoloji Bakanı yürütür.

Ek-1

SU, ELEKTRİK VE GAZ SAYAÇLARININ
TAMİR VE AYAR ÜCRETLERİ TARİFESİ**ÖLÇÜ ALETİNİN CİNSİ****ÜCRETİ
(TL/Adet)****1 SU SAYAÇLARI AYAR ÜCRETLERİ**

1.1 Anma debisi 10 m ³ /h'e kadar olan sayaçlar (10 m ³ /h dâhil)	111 TL
1.2 Anma debisi 10 m ³ /h'ten büyük olan sayaçlar	155 TL

2 SU SAYAÇLARI TAMİR ÜCRETLERİ

2.1 Su sayaçlarının iç ve dış temizliği ile yağlanmalarını gerektiren, ancak parça değiştirilmesini gerektirmeyen tamirleri için

2.1.1 Anma debisi 10 m ³ /h'e kadar olan sayaçlar (10 m ³ /h dâhil)	111 TL
2.1.2 Anma debisi 10 m ³ /h'ten fazla olan sayaçlar	155 TL

2.2 Parça değiştirilmesini gerektiren hallerde, parça bedeline ilaveten parçanın değiştirilmesi için işçilik ücreti olarak

2.2.1 Anma debisi 10 m ³ /h'e kadar olan sayaçlar (10 m ³ /h dâhil)	49 TL
2.2.2 Anma debisi 10 m ³ /h'ten fazla olan sayaçlar	72 TL

2.3 Boyamayı gerektiren hallerde her bir sayaç için boyama ücreti olarak

2.3.1 Anma debisi 10 m ³ /h'e kadar olan sayaçlar (10 m ³ /h dâhil)	49 TL
2.3.2 Anma debisi 10 m ³ /h'ten fazla olan sayaçlar	72 TL

3 ELEKTRİK SAYAÇLARI AYAR ÜCRETLERİ

3.1 Tek fazlı sayaçlar	85 TL
3.2 Üç fazlı sayaçlar	111 TL

4 ELEKTRİK SAYAÇLARI TAMİR ÜCRETLERİ

4.1 Sayaçların iç ve dış temizlikleri ile yağlanmalarını gerektiren, ancak parça değiştirilmesini gerektirmeyen tamirleri için

4.1.1 Tek fazlı sayaçlar	111 TL
4.1.2 Üç fazlı sayaçlar	127 TL

4.2 Parça değiştirilmesini gerektiren hallerde, parça bedeline ilaveten parçanın değiştirilmesi için işçilik ücreti olarak

4.3 Boyamayı gerektiren hallerde her bir sayacın durumuna göre 31 TL ile 49 TL arasında boyama ücreti alınır.	49 TL
---	-------

5 GAZ SAYAÇLARI AYAR ÜCRETLERİ

5.1 Büyüklüğü G6 sınıfına kadar olan sayaçlar (G6 dâhil)	121 TL
5.2 G10 - G25 sınıfı sayaçlar	202 TL
5.3 G40 - G65 sınıfı sayaçlar	424 TL
5.4 G100 - G160 sınıfı sayaçlar	519 TL
5.5 G250 - G400 sınıfı sayaçlar	959 TL
5.6 G650 - G1600 sınıfı sayaçlar	1915 TL
5.7 G2500 - G6500 sınıfı sayaçlar	2790 TL
5.8 G10000 ve üstü sayaçlar	3589 TL

6 GAZ SAYAÇLARI TAMİR ÜCRETLERİ

6.1 Sayaçların iç ve dış temizlikleri ile yağlanmalarını gerektiren, ancak parça değiştirilmesini gerektirmeyen tamirleri için

6.1.1 Büyüklüğü G6 sınıfına kadar olan sayaçlar (G6 dâhil)	121 TL
6.1.2 G10 - G25 sınıfı sayaçlar	202 TL

6.1.3 G40 - G65 sınıfı sayaçlar	424 TL
6.1.4 G100 - G160 sınıfı sayaçlar	519 TL
6.1.5 G250 - G400 sınıfı sayaçlar	959 TL
6.1.6 G650 - G1600 sınıfı sayaçlar	1915 TL
6.1.7 G2500 - G6500 sınıfı sayaçlar	2790 TL
6.1.8 G10000 ve üstü sayaçlar	3589 TL

6.2 Parça değiştirilmesini gerektiren hallerde, parça bedeline ilaveten parçaların değiştirilmesi için işçilik ücreti olarak

6.2.1 Büyüklüğü G6 sınıfına kadar olan sayaçlar (G6 dâhil)	121 TL
6.2.2 G10 - G25 sınıfı sayaçlar	167 TL
6.2.3 G40 - G65 sınıfı sayaçlar	241 TL
6.2.4 G100 - G160 sınıfı sayaçlar	323 TL
6.2.5 G250 - G400 sınıfı sayaçlar	480 TL
6.2.6 G650 - G1600 sınıfı sayaçlar	640 TL
6.2.7 G2500 - G6500 sınıfı sayaçlar	799 TL
6.2.8 G10000 ve üstü sayaçlar	959 TL

6.3 Boyamayı gerektiren hallerde her bir sayaç için boyama ücreti olarak

6.3.1 Büyüklüğü G6 sınıfına kadar olan sayaçlar (G6 dâhil)	94 TL
6.3.2 G10 - G25 sınıfı sayaçlar	160 TL
6.3.3 G40 - G65 sınıfı sayaçlar	241 TL
6.3.4 G100 - G160 sınıfı sayaçlar	323 TL
6.3.5 G250 - G400 sınıfı sayaçlar	401 TL
6.3.6 G650 - G1600 sınıfı sayaçlar	480 TL
6.3.7 G2500 - G6500 sınıfı sayaçlar	640 TL
6.3.8 G10000 ve üstü sayaçlar	799 TL

7 Abonelerden gelen şikâyetler üzerine yapılacak muayenelerde sayacın doğru çalıştığı tespit edilirse, yerinden sökme takma masrafı olarak

7.1 Gaz sayaçları için

7.1.1 Büyüklüğü G6 sınıfına kadar olan sayaçlar (G6 dâhil)	215 TL
7.1.2 G10 - G25 sınıfı sayaçlar	323 TL
7.1.3 G40 - G65 sınıfı sayaçlar	401 TL
7.1.4 G100 - G160 sınıfı sayaçlar	560 TL
7.1.5 G250 - G400 sınıfı sayaçlar	759 TL
7.1.6 G650 - G1600 sınıfı sayaçlar	1198 TL
7.1.7 G2500 - G6500 sınıfı sayaçlar	1994 TL
7.1.8 G10000 ve üstü sayaçlar	2790 TL

7.2 Su sayaçları için

7.2.1 Anma debisi 10 m ³ /h'e kadar olan sayaçlar (10 m ³ /h dâhil)	214 TL
7.2.2 Anma debisi 10 m ³ /h'ten büyük olan sayaçlar	414 TL

7.3 Elektrik sayaçları için Enerji Piyasası Düzenleme Kurumu tarafından belirlenen ücretler alınır.

8 Her bir sayaç için kullanılan damga teli ve kurşunu karşılığında işçilik dâhil 26 TL ücret alınır.

9 ÖN ödemeli sayaçların tamir ve ayar ücretleri % 50 daha fazla alınır (Boyama ücretleri hariç).

Ticaret Bakanlığından:**6563 SAYILI ELEKTRONİK TİCARETİN DÜZENLENMESİ HAKKINDA
KANUNUN 12 NCİ MADDESİNE GÖRE 2025 YILINDA
UYGULANACAK OLAN İDARİ PARA
CEZALARINA İLİŞKİN TEBLİĞ****Amaç ve kapsam**

MADDE 1- (1) Bu Tebliğin amacı, 23/10/2014 tarihli ve 6563 sayılı Elektronik Ticaretin Düzenlenmesi Hakkında Kanununun 12 nci maddesinde düzenlenmiş olan idari para cezalarının, 27/11/2024 tarihli ve 32735 sayılı Resmî Gazete’de yayımlanan Vergi Usul Kanunu Genel Tebliği (Sıra No: 574)’nde 2024 yılı için yeniden değerlendirme oranı olarak tespit edilen % 43,93 (kırk üç virgül doksan üç) oranında artırılarak yeniden belirlenmesidir.

Dayanak

MADDE 2- (1) Bu Tebliğ, 6563 sayılı Kanununun 12 nci maddesi, 30/3/2005 tarihli ve 5326 sayılı Kabahatler Kanununun 17 nci maddesinin yedinci fıkrası ve 4/1/1961 tarihli ve 213 sayılı Vergi Usul Kanununun mükerrer 298 inci maddesine dayanılarak hazırlanmıştır.

Ceza tutarları

MADDE 3- (1) 6563 sayılı Kanununun 12 nci maddesi uyarınca 1/1/2025 ile 31/12/2025 tarihleri arasında uygulanacak idari para cezası miktarları aşağıdaki şekilde belirlenmiştir:

6563 sayılı Kanununun 12 nci maddesinin;	TL	
Birinci fıkrasının (a) bendindeki cezanın alt ve üst sınırları	2.279-11.403	
Birinci fıkrasının (b) bendindeki cezanın alt ve üst sınırları	2.279-22.807	
Birinci fıkrasının (c) bendindeki cezanın alt ve üst sınırları	4.561-34.210	
Birinci fıkrasının (ç) bendindeki cezanın alt ve üst sınırları	22.807-228.071	
Birinci fıkrasının (d) bendindeki cezanın alt ve üst sınırları	22.807-228.071	
Birinci fıkrasının (e) bendindeki cezanın alt ve üst sınırları	114.035-570.178	
Birinci fıkrasının (f) bendindeki cezanın alt ve üst sınırları	114.035-570.178	
Birinci fıkrasının (g) bendindeki cezanın alt ve üst sınırları	22.807-228.071	
Birinci fıkrasındaki ceza tutarları	(ğ) bendi	22.807
	(h) bendi	1.140.357
	(ı) bendi	22.807
	(j) bendi	684.214
	(l) bendi	En az 228.071
	(m) bendi	22.807
	(o) bendi	22.807.147
	(ö) bendi	2.280.714
	(p) bendi	2.280.714
	(s) bendi	570.178
(ş) bendi	45.614.295	
Üçüncü fıkrasındaki ceza tutarları		22.807.147
		45.614.295
		91.228.591
Altıncı fıkrasındaki ceza tutarı		1.140.357.390

Yürürlük

MADDE 4- (1) Bu Tebliğ 1/1/2025 tarihinde yürürlüğe girer.

Yürütme

MADDE 5- (1) Bu Tebliğ hükümlerini Ticaret Bakanı yürütür.

Sigortacılık ve Özel Emeklilik Düzenleme ve Denetleme Kurumundan:
**SİGORTA VE REASÜRANS İLE EMEKLİLİK ŞİRKETLERİNİN FİNANSAL
TABLOLARININ SUNUMU HAKKINDA TEBLİĞDE
DEĞİŞİKLİK YAPILMASINA DAİR TEBLİĞ**

MADDE 1- 1/10/2023 tarihli ve 32326 sayılı Resmî Gazete’de yayımlanan Sigorta ve Reasürans ile Emeklilik Şirketlerinin Finansal Tablolarının Sunumu Hakkında Tebliğin geçici 1 inci maddesinin birinci fıkrasında yer alan “2025” ibaresi “2026” şeklinde değiştirilmiştir.

MADDE 2- Aynı Tebliğin 12 nci maddesinin birinci fıkrasında yer alan “1/1/2025” ibaresi “1/1/2026” şeklinde değiştirilmiştir.

MADDE 3- Aynı Tebliğin EK-1/B’sindeki 16.2. ve 16.6. numaralı dipnotlar ile 16.9.1. numaralı dipnotta yer alan ikinci tablo yürürlükten kaldırılmış, 16.8.4., 17.4. ve 18. numaralı dipnotlarda yer alan “Portföy bazında verilmelidir.” ibareleri “Kurum tarafından belirlenen asgari portföy seviyesi dikkate alınmalıdır.” şeklinde değiştirilmiştir.

MADDE 4- Bu Tebliğin;

- 3 üncü maddesi 1/1/2026 tarihinde,
 - Diğer maddeleri yayımı tarihinde,
- yürürlüğe girer.

MADDE 5- Bu Tebliğ hükümlerini Sigortacılık ve Özel Emeklilik Düzenleme ve Denetleme Kurumu Başkanı yürütür.

Sigortacılık ve Özel Emeklilik Düzenleme ve Denetleme Kurumundan:
**SİGORTACILIK TEKDÜZEN HESAP PLANI VE İZAHNAMESİ HAKKINDA
TEBLİĞDE DEĞİŞİKLİK YAPILMASINA DAİR TEBLİĞ**

MADDE 1- 1/10/2023 tarihli ve 32326 sayılı Resmî Gazete’de yayımlanan Sigortacılık Tekdüzen Hesap Planı ve İzahnamesi Hakkında Tebliğin 7 nci maddesinin birinci fıkrasında yer alan “1/1/2025” ibaresi “1/1/2026” şeklinde değiştirilmiştir.

MADDE 2- Bu Tebliğ yayımı tarihinde yürürlüğe girer.

MADDE 3- Bu Tebliğ hükümlerini Sigortacılık ve Özel Emeklilik Düzenleme ve Denetleme Kurumu Başkanı yürütür.

Sigortacılık ve Özel Emeklilik Düzenleme ve Denetleme Kurumundan:
**TEHLİKELİ MADDELER İÇİN YAPTIRILACAK ZORUNLU SORUMLULUK
SİGORTALARINA İLİŞKİN TARİFE VE TALİMATTA DEĞİŞİKLİK
YAPILMASINA DAİR TARİFE VE TALİMAT**

MADDE 1- 9/5/2010 tarihli ve 27576 sayılı Resmî Gazete’de yayımlanan Tehlikeli Maddeler İçin Yaptırılacak Zorunlu Sorumluluk Sigortalarına İlişkin Tarife ve Talimatın eki ekteki şekilde değiştirilmiştir.

MADDE 2- Bu Tarife ve Talimat 1/1/2025 tarihinde yürürlüğe girer.

MADDE 3- Bu Tarife ve Talimat hükümlerini Sigortacılık ve Özel Emeklilik Düzenleme ve Denetleme Kurumu Başkanı yürütür.

“EK

Tablo 1

Tehlikeli Maddeler ve Tehlikeli Atık Zorunlu Mali Sorumluluk Sigortası İçin
1/1/2025 Tarihinden İtibaren Uygulanacak Asgari Sigorta Teminatları

	Teminatlar (TL)				
	A-Maddi	B-Sağlık Giderleri		C-Ölüm	
		Kişi Başına	Kaza Başına	Kişi Başına	Kaza Başına
1. Tehlikeli maddelerin/tehlikeli atıkların üretim, depolama, toptan satışı ve kullanımı ile uğraşan işyerleri. Satış hasılatı/kullanım tutarı (*):					
a) 675.000 TL'ye kadar olanlar	275.000	1.300.000	6.750.000	1.300.000	6.750.000
b) 675.000 - 2.698.000 TL'ye kadar olanlar	550.000	1.300.000	13.500.000	1.300.000	13.500.000
c) 2.698.000 - 13.448.000 TL'ye kadar olanlar	1.100.000	1.300.000	26.750.000	1.300.000	26.750.000
d) 13.448.000 - 83.000.000 TL'ye kadar olanlar	2.750.000	1.300.000	40.000.000	1.300.000	40.000.000
e) 83.000.000 TL ve üzeri olanlar	8.000.000	1.300.000	80.000.000	1.300.000	80.000.000
2. Piroteknik malzemeler ile kibrit, her türlü ispirto ve alkol hariç diğer tehlikeli maddelerin perakende satışı ile uğraşan işyerleri.	800.000	1.300.000	13.500.000	1.300.000	13.500.000
3. Tehlikeli maddelerin/tehlikeli atıkların taşınması ve/veya dağıtımına yönelik taşıma işleri:					
a) Demiryolu ve karayolu taşıtları ile	2.750.000	1.300.000	26.750.000	1.300.000	26.750.000
b) Denizyolu, havayolu taşıtları ve boru hattı ile	8.000.000	1.300.000	40.000.000	1.300.000	40.000.000
4. Tehlikeli atıkların kullanımı:					
a) Atıkların enerji üretimi amaçlı kullanımı	550.000	1.300.000	13.500.000	1.300.000	13.500.000
b) Geri kazanım ve bertarafı	2.750.000	1.300.000	40.000.000	1.300.000	40.000.000

Tablo 2

Tüp Gaz Zorunlu Mali Sorumluluk Sigortası İçin 1/1/2025 Tarihinden İtibaren
Uygulanacak Asgari Sigorta Teminatları (TL)

Maddi Zararlar	Kaza Başına 1.300.000 TL
Tedavi Giderleri	Kişi Başına 1.500.000 TL Kaza Başına 7.500.000 TL
Daimi Sakatlık ve Ölüm	Kişi Başına 1.500.000 TL Kaza Başına 7.500.000 TL

Tablo 3

**Tehlikeli Maddeler ve Tehlikeli Atık Zorunlu Mali Sorumluluk Sigortası İçin
1/1/2026 Tarihinden İtibaren Uygulanacak Asgari Sigorta Teminatları**

	Teminatlar (TL)				
	A-Maddi	B-Sağlık Giderleri		C-Ölüm	
		Kişi Başına	Kaza Başına	Kişi Başına	Kaza Başına
1. Tehlikeli maddelerin/tehlikeli atıkların üretim, depolama, toptan satışı ve kullanımı ile uğraşan işyerleri. Satış hasılatı/kullanım tutarı (*):					
a) 675.000 TL'ye kadar olanlar	350.000	1.600.000	8.000.000	1.600.000	8.000.000
b) 675.000 - 2.698.000 TL'ye kadar olanlar	625.000	1.600.000	15.600.000	1.600.000	15.600.000
c) 2.698.000 - 13.448.000 TL'ye kadar olanlar	1.250.000	1.600.000	31.250.000	1.600.000	31.250.000
d) 13.448.000 - 83.000.000 TL'ye kadar olanlar	3.100.000	1.600.000	47.000.000	1.600.000	47.000.000
e) 83.000.000 TL ve üzeri olanlar	9.500.000	1.600.000	93.750.000	1.600.000	93.750.000
2. Piroteknik malzemeler ile kibrit, her türlü ispirto ve alkol hariç diğer tehlikeli maddelerin perakende satışı ile uğraşan işyerleri.					
	950.000	1.600.000	15.600.000	1.600.000	15.600.000
3. Tehlikeli maddelerin/tehlikeli atıkların taşınması ve/veya dağıtımına yönelik taşıma işleri:					
a) Deniryolu ve karayolu taşıtları ile	3.100.000	1.600.000	31.250.000	1.600.000	31.250.000
b) Denizyolu, havayolu taşıtları ve boru hattı ile	9.500.000	1.600.000	47.000.000	1.600.000	47.000.000
4. Tehlikeli atıkların kullanımı:					
a) Atıkların enerji üretimi amaçlı kullanımı	625.000	1.600.000	15.600.000	1.600.000	15.600.000
b) Geri kazanım ve bertarafı	3.100.000	1.600.000	47.000.000	1.600.000	47.000.000

Tablo 4

**Tüp Gaz Zorunlu Mali Sorumluluk Sigortası İçin 1/1/2026 Tarihinden İtibaren
Uygulanacak Asgari Sigorta Teminatları (TL)**

Maddi Zararlar	Kaza Başına 1.500.000 TL
Tedavi Giderleri	Kişi Başına 1.750.000 TL Kaza Başına 8.750.000 TL
Daimi Sakatlık ve Ölüm	Kişi Başına 1.750.000 TL Kaza Başına 8.750.000 TL

Tablo 1 ve 3 için Dipnot:

(* Tehlikeli Atık Zorunlu Mali Sorumluluk Sigortası için kapasite raporunda yer alan tesisin ürettiği, topladığı, taşıdığı, ara depoladığı, yeniden kullandığı, geri kazanım ve/veya bertarafını sağladığı tehlikeli atık miktarı esas alınarak yıllık tehlikeli atık miktarı hesaplanacak ve bu atığın maliyetine göre sigorta teminatı ilgili yıl tablosundan seçilecektir. Tesisin kapasite raporunun olmaması veya kapasite raporunda tehlikeli atık miktarına ilişkin bilgi yer almaması halinde tesisin bir önceki takvim yılı içerisinde oluşan veya yönetimini sağladığı ya da Çevre, Şehircilik ve İklim Değişikliği Bakanlığı Çevre Bilgi Sistemi üzerinden beyan/kütle denge bildirimini yapılan tehlikeli atık miktarının maliyetine göre sigorta teminatı ilgili yıl tablosunda seçilecektir."

İLÂN BÖLÜMÜ

YARGI İLÂNLARI

Akhisar Ağır Ceza Mahkemesinden:

Esas No : 2024/294

Karar No : 2024/475

Akhisar Ağır Ceza Mahkemesinin 31/10/2024 tarih, 2024/294 Esas, 2024/475 Karar sayılı kararı ile sanık Maksat BAHRAMOV hakkında "Bilişim Sistemleri Banka veya Kredi Kurumlarının Araç Olarak kullanılması Suretiyle Dolandırıcılık" suçundan yapılan yargılama sonunda;

Sanık Maksat BAHRAMOV hakkında **Bilişim Sistemleri Banka veya Kredi Kurumlarının Araç Olarak kullanılması Suretiyle Dolandırıcılık suçundan neticeten 4 yıl hapis ve 90.080 TL adli hara cezası ile cezalandırılmasına** dair verilen kararın sanık Maksat BAHRAMOV (Seidahmet ve Bibimeryem ve oğlu, 29/10/1994 Marı doğumlu, TC Kimlik No:99628503888)'a Türkiye'de bulunan mevcut adreslerine hakkında yakalama emri bulunduğundan ve ceza infaz kurumundan firar ettiği de nazara alınarak tebliğ imkanı bulunmadığı değerlendirilmiş, 7201 Sayılı Kanunun 28, 29 ve müteakip maddeleri gereğince kararın **İLÂNEN TEBLİĞİNE**,

İlan ücretinin ve mahkeme masraflarının karar kesinleştikten sonra sanıktan tahsiline,

Hüküm fıkrasının ilan tarihinden itibaren 15 gün sonra tebliğ edilmiş sayılacağına, tebliğden itibaren **İKİ HAFTA İÇİNDE** Mahkememize verilmek veya Mahkememize gönderilmek üzere bir dilekçe ile veya zabıt katibine yapılacak beyanın tutanağa geçirilerek hakime onaylatılması yoluyla veya bu hususta bir dilekçe vererek İzmir Bölge Adliye Mahkemesi nezdinde **İSTİNAF** kanun yolu açık olmak üzere karar verildiği hususları **İLÂNEN TEBLİĞ OLUNUR**.

12080

Akhisar Ağır Ceza Mahkemesinden:

Esas No : 2024/810

Karar No : 2024/463

Akhisar Ağır Ceza Mahkemesinin 25/10/2024 tarih, 2024/810 Esas, 2024/463 Karar sayılı kararı ile sanık Davut Deniz ÖZDEMİR hakkında "Bilişim Sistemleri Banka veya Kredi Kurumlarının Araç Olarak Kullanılması Suretiyle Dolandırıcılık" suçundan yapılan yargılama sonunda;

Sanık Davut Deniz ÖZDEMİR hakkında **Bilişim Sistemleri Banka veya Kredi Kurumlarının Araç Olarak kullanılması Suretiyle Dolandırıcılık suçundan açılan kamu davasında suç yerinin Ardeşen/RİZE olduğu anlaşılma**kla, Mahkememizin yetkisizliğine, sanıkların atıl suçtan cezalandırılmalarının temini için dosyanın yetkili ve görevli Rize Nöbetçi Ağır Ceza Mahkemesine gönderilmesine dair verilen kararın sanık Davut Deniz ÖZDEMİR (Sabri ve Fatma oğlu, 30/01/2002 Gölbaşı doğumlu, TC Kimlik No:16144038748)'e hakkında 85 adet aktif yakalama emri bulunduğu nazara alınarak tebliğ imkanı olmadığı değerlendirilmiş, 7201 Sayılı Kanunun 28, 29 ve müteakip maddeleri gereğince kararın **İLÂNEN TEBLİĞİNE**,

İlan ücretinin ve mahkeme masraflarının karar kesinleştikten sonra sanıktan tahsiline,

Hüküm fıkrasının ilan tarihinden itibaren 15 gün sonra tebliğ edilmiş sayılacağına, tebliğden itibaren **İKİ HAFTA İÇİNDE** Mahkememize verilmek veya Mahkememize gönderilmek üzere bir dilekçe ile veya zabıt katibine yapılacak beyanın tutanağa geçirilerek hakime onaylatılması yoluyla veya bu hususta bir dilekçe vererek İzmir Bölge Adliye Mahkemesi nezdinde **İSTİNAF** kanun yolu açık olmak üzere karar verildiği hususları **İLÂNEN TEBLİĞ OLUNUR**.

12128

Büyükcekmecce 2. Asliye Ceza Mahkemesinden:

DOSYA NO	: 2022/584 Esas
KARAR NO	: 2024/643
DAVACI	: K.H.
KATILAN	: NASRİN GHADİMİ CHARZEH KHOON, Jalal ve Tayebah kızı, 19/12/1974 İRAN doğumlu, TC Kimlik No:99767850966
KATILAN SANIK	: AHMAD HAKAKI, Mohammad Ali ve Fatemeh oğlu, 08/05/1973 İRAN doğumlu, TC Kimlik No:99770850892
MÜŞTEKİ SANIK	: MAHMUD HALİT, Adnan ve Fatoum oğlu, 29/02/1972 ALEPPO/SURİYE doğumlu, İSTANBUL, BEYLİKDÜZÜ, Dereağzı mah/köy nüfusunda kayıtlı. TC Kimlik No:55315738322
SANIK	: ADEEB ŞELLAF, Ahmad ve Khloud oğlu, 18/03/1964 HOMS/SURİYE doğumlu, ŞANLIURFA, HALİLİYE, Veyselkarani mah/köy nüfusunda kayıtlı. TC Kimlik No:66454366932
SUÇ	: Basit Yaralama, Mala Zarar Verme
SUÇ TARİHİ / SAATİ	: 07/05/2021
SUÇ YERİ	: İSTANBUL/BEYLİKDÜZÜ
KARAR TARİHİ	: 05/06/2024

Yukarıda açık kimlik bilgileri yazılı Katılan Sanık Ahmad HAKAKI ile Müşteki Sanık Mahmud HALİT ve Sanık Adeb ŞELLAF hakkında mahkememizde yapılan yargılama sonucunda 2022/584 esas 2024/643 karar sayılı 05/06/2024 tarihli gerekçeli karar ile atılı Basit Yaralama ve Mala Zarar verme suçlarından Katılan sanık AHMAD HAKAKI'nın Müşteki Sanık Mahmud'a karşı üzerine atılı basit yaralama suçundan Hükümün Açıklanmasının Geri Bırakılmasına karar verildiği ve verilen kararın kesin olduğu, Sanık Adeb ile Müşteki Sanık Mahmud'un katılan Nasrin'e karşı üzerlerine atılı Basit Yaralama suçundan verilen Hükümün Açıklanmasının Geri Bırakılmasına karar verildiği ve verilen kararın kesin olduğu, Müşteki Sanık Mahmud'un Mala Zarar Verme suçundan 4 Ay 5 Gün hapis cezası ile cezalandırılmasına verilen cezanın TCK'nın 51/1 maddesi gereği ertelenmesinde hakkında TCK'nın 51/3 maddesi gereğince takdiren 1 Yıl Denetim Süresine Tabi Tutulmasına, karar verildiği, katılan Nasrın Ghadımı Charzeh Khoon ve katılan sanık Ahmad HAKAKI'nın yokluğunda verilen karardan sonra katılan Nasrın Ghadımı Charzeh Khoon ve Katılan Sanık Ahmad HAKAKI tüm aramalara rağmen bulunamamış gerekçeli karar tebliğ edilememiştir.

7201 Sayılı Kanunun 28. Maddesi uyarınca tebliğatin ilan edilmesine karar verilmiş olmakla, ilanın gazete yayımlanmasından itibaren 2 hafta sonra tebliğ edilmiş sayılacağı ve tebliğ edildiği tarihten itibaren 2 hafta içerisinde mahkememize verilecek bir dilekçe yada zabıt katibinde beyanda bulunmak-beyanın zabta geçirilmesi ve hakime tasdik ettirilmesi şartıyla (ceza infaz kurumunda bulunanlar bakımından ise aynı süreler içinde mahkememize gönderilmek üzere bulundukları ceza infaz kurumuna yönetimine verecekleri bir dilekçe ile) karara karşı İstanbul Bölge Adliye Mahkemesi'ne istinaf yasa yoluna başvurabilecekleri, bu şekilde süresi içerisinde itiraz yasa yoluna müracaat etmediği takdirde hüküm kesinleşeceği TEBLİGAT YERİNE GEÇERLİ OLMAK ÜZERE İLAN OLUNUR.

12478

Finike Asliye Ceza Mahkemesinden:

DOSYA NO : 2023/808 Esas
KARAR NO : 2024/424 Karar

Görevi yaptırmamak için direnme suçundan Mahkememizin yukarıda esas ve karar numarası yazılı 30/04/2024 tarihli ilamı ile TCK. 265/1,265/3,43/1-2 maddeleri gereğince 8 ay 10 gün hapis cezası ile cezalandırılmasına ve MK 231/5 uyarınca verilen HÜKMÜN AÇIKLANMASININ GERİ BIRAKILMASINA, kararın tebliğinden itibaren 7 gün içerisinde Elmalı Ağır Ceza Mahkemesine İTİRAZ yasa yolu açık olarak hakkında hüküm verilen Ramazan ve Hediye oğlu 26/02/2994 doğumlu 37891218290 T.C Kimlik nolu HEVAL MURAT BULAK tüm aramalara rağmen bulunamadığından gerekçeli karar kendisine tebliğ edilememiştir.

Bu itibarla;

- 7201 sayılı Tebligat Kanununun 29. maddesi gereğince hüküm özetinin GAZETEDE İLANEN TEBLİĞİNE,
- Hüküm fıkrasının ilan tarihinden itibaren 15 gün sonra tebliğ edilmiş sayılacağına karar verilmiş olup, İLAN OLUNUR.

12171

ARTIRMA, EKSİLTME VE İHALE İLÂNLARI

700 ADET EL TERMİNALİ SATIN ALINACAKTIR

Devlet Malzeme Ofisi Genel Müdürlüğünden:

Ofisimizce, T.C. Orman Genel Müdürlüğü Ankara Orman Bölge Müdürlüğü Ankara Orman İşletme Müdürlüğü Ankara Orman İşletme Şefliği ihtiyacı 700 adet El Terminali teknik şartnamesine ve teknik şartnamesinde belirtilen Zebra, Honeywell ve Hytera markalarından birine uygun olarak Ofis'imiz tip ticari şartnamesi ile ihale ek şartlar listesinde belirtilen şartlarla, açık teklif usulü ile iç piyasadan satın alınacaktır.

1-İHALE EVRAKI BEDELLİDİR.

a) İstekliler, ihale dokümanlarını Genel Müdürlüğümüz III Nolu Satınalma Daire Başkanlığında ve Ofisimiz internet sitesinde görebilirler. Ancak ihaleye teklif verecek olan firmaların, şartname bedelini (140,00TL) Ofis veznelерinden birine veya Ofis banka hesabına yatırmaları zorunludur.

b) Yatırılan paraya ait ödendi belgesinin aslı ile bir suretinin teklif evrakına eklenerek dış zarfa konulması zorunludur.

2- Teklifler iç içe konulmuş iki zarf halinde olacaktır. İÇ ZARFTA YALNIZ TEKLİF EDİLEN FİYATIN YAZILI OLDUĞU TEKLİF MEKTUBU, dış zarfta ise iç zarfla birlikte teknik şartnamesi, markası ve ihale dokümanı ile Ofis Ticari Şartnamesi ve ihale ek şartlar listesinin aynen kabul edildiğini belirten yazılı taahhütname ve ticari şartnamenin 2. maddesinde yazılı belgeler ile ihale ek şartlar listesinde belirtilen belgeler bulunacaktır.

3- Teklifler, 09.01.2025 günü, saat 12.00' ye kadar Genel Müdürlüğümüz, III Nolu Satınalma Daire Başkanlığı'nda bulundurulacak olup, ayrıca posta yolu ile teklifler kabul edilecektir. Geç gelen teklifler ile postada vaki gecikmeler dikkate alınmayacaktır.

4- Tekliflerin, son teklif verme günü saat 14.00'de evvela dış zarfları açılacak, daha sonra teklif mektubu ile birlikte gönderilmesi gerekli olan belgeler incelenecek, bu inceleme sonucunda belgeleri istenilen şartlara uygun olduğu tespit edilenlerin, teknik şartnamesine, markasına uygunluğunun ihtiyaç sahibi kurumca belirlenmesini müteakip, uygun olduğu tespit edilen tekliflerin iç zarfları aynı gün açılacaktır.

5- Teklifler, ihaleye esas ticari şartnamenin 7. maddesinde belirtilen şartlarla iç zarfların açılmasını müteakip en az 30 gün opsiyonlu olacaktır.

6-İhale konusu malzemenin tamamı için teklif verilecek olup, kısmi teklifler değerlendirilmeyecektir.

7- Teklif edilen bedelin % 3'ünden az olmamak üzere istekliler tarafından belirlenecek tutarda son teklif verme tarihinden itibaren en az 6 ay süreli geçici teminat verilecektir.

8- öz konusu ihale, 4734 sayılı Kamu İhale Kanununun 3'üncü maddesinin (g) bendi gereğince istisna kapsamında olup, Ofis ihale konusu malzemeyi ihale edip etmemekte, kısmen ihale etmekte serbesttir.

Talep Takip No: BSU3AEBDTP0

25 ADET 4X2 MANUEL VİTES PANELVAN TİPİ HASTA NAKİL AMBULANSI SATIN ALINACAKTIR

Devlet Malzeme Ofisi Genel Müdürlüğünden:

Ofisimizce, Bursa Büyükşehir Belediye Başkanlığı ihtiyacını karşılamak amacıyla, 25 adet 4x2 manuel vites panelvan tipi hasta nakil ambulansının, kuruluşça hazırlanan teknik şartnamesine uygun olarak, Ofisimiz tip ticari şartnamesi ile ihale ek şartlar listesi hükümleri dahilinde, açık teklif usulü ile iç piyasadan satın alınacaktır.

1. İHALE EVRAKI BEDELLİDİR. BEDEL EK ŞARTLAR LİSTESİNDE BELİRTİLMİŞTİR.

a) İstekliler, ihale dokümanlarını Genel Müdürlüğümüz I Nolu Satınalma Daire Başkanlığında ve Ofisimiz internet sitesinde görebilirler. Ancak, ihaleye teklif verecek firmaların, şartname bedelini (140.-TL) Ofisimizin T.C.Ziraat Bankası Ankara Kamu Kurumsal Şubesindeki TR79 0001 0017 4537 7118 7650 07 nolu hesabına yatırmaları zorunludur.

b) Yatırılan paraya ait ödendi belgesinin aslı ile bir suretinin teklif evrakına eklenerek, dış zarfa konulması zorunludur.

2. Teklif mektupları iç içe konulmuş iki zarf halinde olacaktır. İÇ ZARFTA YALNIZ TEKLİF EDİLEN FİYATIN YAZILI OLDUĞU TEKLİF MEKTUBU, dış zarfta ise iç zarfla birlikte teknik şartnameleri ile Ofis ticari şartnamesi ve ihale ek şartlar listesinin aynen kabul edildiğini belirten yazı ve ticari şartnamenin 2. maddesinde yazılı belgeler ile ihale ek şartlar listesinde belirtilen belgeler bulunacaktır.

3. İhale teklif dosyası içeriğine, talep takip numarası, ihale kayıt numarası ve iletişim bilgileri (e-posta ve KEP dahil) yazılacaktır.

4. Teklifler, 14.01.2025 günü, saat 12.00' ye kadar Genel Müdürlüğümüz, I Nolu Satınalma Daire Başkanlığında bulundurulacaktır. Geç gelen teklifler ile postadaki vaki gecikmeler dikkate alınmayacaktır.

5. Teklif mektuplarının, son teklif verme günü saat 14.00' de evvela dış zarfları açılacak, daha sonra teklif mektubu ile gerekli olan belgeler incelenecek, bu inceleme sonucunda belgeleri istenilen şartlara uygun olduğu tespit edilenlerin iç zarfları açılacak olup, uygun olmayan teklifler ise açılmadan teklif sahiplerine iade edilecektir.

6. Teklifler ihaleye esas ticari şartnamenin 8. maddesinde belirtilen şartlarla iç zarfların açılmasını müteakip 30 gün opsiyonlu olacaktır.

7. İhale konusu aracın tamamı için teklif verilecek, kısmi teklif kabul edilmeyecektir

8. Teklif edilen bedelin %3'ünden az olmamak üzere istekliler tarafından belirlenecek tutarda son teklif verme tarihinden itibaren en az 6 ay süreli geçici teminat verilecektir.

9. Söz konusu ihale, 4734 sayılı Kamu İhale Kanunu'nun 3.maddesi (g) bendi gereğince istisna kapsamındadır.

TALEP TAKİP NO : *BS93A1RE070*

İHALE KAYIT NUMARASI : 2024/1864149

26 KALEM TIBBİ CİHAZ SATIN ALINACAKTIR**Devlet Malzeme Ofisi Genel Müdürlüğünden:**

T.C. Ordu Üniversitesi Rektörlüğü Dış Hekimliği Fakültesi Dekanlığı ihtiyacı 26 Kalem Tıbbi Cihaz Ofisimiz tip ticari şartnamesi ile ihtiyaç sahibi kurumca hazırlanan teknik şartnamesine uygun şekilde, ihale ek şartları listesinde belirtilen şartlar dahilinde, açık teklif usulü ile iç piyasadan satın alınacaktır.

Bu nedenle, istekliler, ilk tekliflerini yazılı olarak bildirecekler ve devamında sözlü olarak tekliflerini sürdüreceklidir.

1. İHALE EVRAKI BEDELLİDİR.

a) İstekliler, ihale dokümanlarını Genel Müdürlüğümüz IV No.lu Satınalma Daire Başkanlığında ücretsiz olarak inceleyebileceklerdir. Ayrıca malzeme listesi, sair ihale evrakı Ofisimizin www.dmo.gov.tr adresinin ihale ilanları bölümünde ilan edilmiş, çıktısı alınabilmekte olup, Başkanlığımızca ayrıca bir doküman verilmeyecektir. Ancak, ihaleye teklif verecek olan firmaların, malzeme listesinde belirtilen şartname bedelini Ofis veznesine veya İhale Ek Şartlarında belirtilen Ofis banka hesaplarından birine yatırmaları gerekmektedir.

b) Yatırılan paraya ait ödendi belgesinin dış zarfa konulması zorunludur.

2. Teklifler iç içe konulmuş iki zarf (dış zarf – iç zarf) halinde olacaktır. İÇ ZARFTA YALNIZCA TEKLİF EDİLEN FİYATIN YAZILI OLDUĞU TEKLİF MEKTUBU, dış zarfta ise iç zarfla birlikte ticari şartname ile ihale dokümanlarının aynen kabul edildiğini belirten yazı ve ticari şartnamenin 2. maddesinde yazılı belgeler ile ek şartlarda belirtilen belgeler bulunacaktır.

3. Teklifler, 06.01.2025 günü, en geç saat 12.00'ye kadar Genel Müdürlüğümüz IV No.lu Satınalma Daire Başkanlığında bulundurulacaktır. Geç gelen teklifler ile postadaki gecikmeler dikkate alınmayacaktır.

4. İhtiyaç duyulması halinde düzenlenecek Zeyilnameler Ofisimizin www.dmo.gov.tr adresinin ihale ilanları bölümünde yayınlanacaktır.

5. İhale konusu her bir kısmın tamamı için teklif vermek kaydıyla kısmi teklif verilebilecektir. Ayrıca teklif edilen ürünlerin marka, model ve menşei teklif mektuplarında belirtilecektir.

6. Söz konusu ihale, 4734 sayılı Kamu İhale Kanununun 3'üncü maddesinin (g) bendi gereğince istisna kapsamındadır.

KAT KARŞILIĞI İNŞAAT YAPIM İŞİ İHALE EDİLECEKTİR**Adana Vakıflar Bölge Müdürlüğünden:**

Aşağıda adı ve nitelikleri ile ihale bilgileri belirtilen vakıf taşınmaz belirtilen şartlar dahilinde 2886 sayılı Devlet İhale Kanununun 35/a maddesine göre “Kapalı Teklif Usulü” ile “Kat Karşılığı İnşaat Yapım İşii” modeline göre ihaleye çıkarılmıştır.

İli	Adana
İlçesi	Çukurova
Mahallesi	Kireçoçağı
Cad.-Sk.-Mevkii	-
Ada	7809
Parsel	5 ve 6 parseller
Yüzölçümü	4060+6454 = 10.514 m ²
Niteliği	Arsa
Malik	Sultan Mahmud Han-ı Sani Bin Sultan Abdulhamid Han Vakfı'na ait
Tahmin Edilen Bedel	393.161.450,00 TL (ÜçyüzdoksanüçmilyonyüzaltmışbirbindörtüyüzelliTürkLirasıSıfırKuruş)'tur.
Geçici Teminat	11.794.843 TL 50 KRŞ (OnbimilyonyediyüzdoksanörtbinsekizyüzkırkçTürkLirasıElliKuruş) dur.
İhale Usulü	Kapalı Teklif (2886 sayılı Devlet İhale Kanununun 35/a maddesi kapsamında kapalı teklif ihalesi)
İşin Adı	“Adana İli, Çukurova İlçesi, Kireçoçağı Mahallesi, 7809 Ada 5 ve 6 Parseller Üzerine Kat Karşılığı İnşaat Yapılması” işii
İhale Tarih ve Saati	09.01.2025 (Perşembe) – Saat: 11,00
İhalenin Yapılacağı Adres	Adana Vakıflar Bölge Müdürlüğü Hizmet Binası 2. Kat Toplantı salonu Çınarlı Mah. Ziyapaşa Blv. Serkan Apt. 47/1 Seyhan/ADANA)
İhale Dokümanının Görülebileceği ve Satın Alınacağı Yer	Adana Vakıflar Bölge Müdürlüğü Hizmet Binası 1. Kat. Yatırım ve Emlak Şubesi (Çınarlı Mah. Ziyapaşa Blv. Serkan Apt. 47/1 Seyhan/ADANA)
Doküman Bedeli	1.000 TL (Bin Türk Lirası)
Doküman Bedelinin Yatırılacağı Hesap	İBAN TR: 98 0021 0000 0002 9541 7000 02 Adana Vakıflar Bölge Müdürlüğü (Vakıf Katılım Adana Ticari Şubesi)
İrtibat Tif. – Faks	0322 453 21 77 (Dahili:7400) - 0322 458 17 21

I- İdarece “Vakıflar Meclisi'nin 07.10.2024 tarihli ve 21491294-050.01-530/518 sayılı kararı” ile belirlenen asgari şartlar;

1. Mevcut taslak projeye göre yapılacak inşaattan en az, A Blok; I, 2 nolu depolu işyeri, B Blok; 3, 4, 5, 8, 9, 10, 11, 14 ve 15 nolu daire, C Blok; 2, 3, 6, 7, 10, 11 ve 13 nolu daire, D Blok; 1, 4, 5, 8, 9, 12, 13 ve 14 nolu daire, E Blok; 2, 3, 6, 7, 10, 13 ve 16 nolu daire olmak üzere (31 adet bağımsız bölüm (konut) ve 2 adet bağımsız bölüm (depolu iş yeri)) toplam 33 adet bağımsız bölüme ilave olarak 1.000 TL nakit paranın Vakfı adına alınması,

2. İmar durumunda meydana gelebilecek iyileşmenin sözleşme oranında Vakıf hissesine yansıtılması,

3. Her türlü masrafları ile finansmanı yüklenici tarafından karşılanmak üzere sözleşme tarihinden itibaren ilk 2 (iki) yıl içinde taşınmazların imar plan tadilatlarının ve tevhit işlemlerinin yapılması, bu süre içinde plan tadilatının gerçekleşmemesi halinde sözleşmenin karşılıklı fesh edilmesi ve bu iş için alınmış tüm teminatların yükleniciye iadesi, yüklenicinin İdareden başkaca hiçbir hak veya menfaat talep etmemesi,

4. Yeni oluşacak parselde imar planına göre düzenlenen mevcut mimari avan projesinde belirtilen fonksiyona uygun olarak uygulama projelerinin (mimari, statik, elektrik ve tesisat, çevre düzenleme ve altyapı) hazırlanması, taşınmazların yatırıma hazır hale getirilmesi, taşınmazlar üzerindeki tüm yapıların yıkılması (varsa), enkazın iş yerinden uzaklaştırılması, yapılacak yapı ile ilgili gerekli tüm izin, ruhsat ve diğer belgelerin Belediye ve diğer tüm ilgili kamu kurum ve kuruluşlarından temin edilmesi, uygulama projesinin İdaremize, Belediyeye ve ilgili tüm kamu kurum ve kuruluşlarına her türlü finansmanın yüklenici tarafından karşılanması,

5. Kamuya terk edilmesi gereken alanın 3194 sayılı İmar Kanunu'nda belirtilen orana (%45) bedelsiz terk edilmesi, terk oranının kanunda belirtilen oranın üzerinde olması halinde aşan kısmın bedelinin rayiç değer üzerinden hesaplanarak defaten İdaremize ödenmesi,

6. 634 sayılı yasa gereğince uygun yönetim planının Bölge Müdürlüğü gözetiminde hazırlanması,

7. Paylaşım dışı kalan yer ve alanların tapuda ortak alan olarak tescil edilmesi, şartlarıyla, ilgili mevzuat hükümleri kapsamında kayıt ve şartlarıyla kat karşılığı inşaat yaptırılmak üzere ihaleye çıkarılmıştır.

II-İsteklilerin ihaleye katılabilmeleri için, ihale şartnamesinin 11. maddesine göre hazırlayacakları tekliflerini aynı şartnamenin 12. maddesi doğrultusunda yukarıda belirtilen ihale tarih ve saatine kadar sıra numaralı alındılar karşılığında Adana Vakıflar Bölge Müdürlüğü İhale Komisyonu Başkanlığına imza karşılığı teslim etmeleri gerekmektedir.

III- İsteklilerin ihaleye katılabilmeleri için aşağıda sayılan belgeleri teklifleri kapsamında dış zarf ile birlikte sunmaları gerekmektedir.

a) Türkiye'de tebligat için adres bilgilerini gösteren, ihale şartnamesi eki örneğe uygun İletişim Bilgi Formu (Ek:1),

b) Kayıtlı olduğu Ticaret ve/veya Sanayi Odası ya da Esnaf ve Sanatkarlar Odası veya ilgili meslek odası belgesi,

b.1) Gerçek kişi olması halinde, ihalenin yapıldığı yıl içinde alınmış Ticaret ve/veya Sanayi Odası veya ilgili meslek odasına kayıtlı olduğunu gösterir belge,

b.2) Tüzel kişi olması halinde, mevzuat gereği tüzel kişiliğin siciline kayıtlı bulunduğu Ticaret ve/veya Sanayi Odasından, ihalenin yapıldığı yıl içerisinde alınmış tüzel kişiliğin siciline kayıtlı olduğuna dair belge,

(Türkiye'de şubesi bulunmayan yabancı tüzel kişinin belgelerinin, bu tüzel kişinin bulunduğu ülkedeki Türkiye Konsoloslüğünca veya Türkiye Dışişleri Bakanlığınıca onaylanması gerekir.)

c) Teklif vermeye yetkili olduğunu gösteren ve ihale tarihi itibarıyla geçerliliği devam eden noter tasdikli İmza Beyannamesi veya İmza Sirküleri,

c.1) Gerçek kişi olması halinde, Ticaret Sicil Gazetesi ile noter tasdikli imza beyannamesi,

c.2) Tüzel kişi olması halinde; ilgisine göre tüzel kişiliğin ortakları, üyeleri veya kurucuları ile tüzel kişiliğin yönetimindeki görevlileri belirten son durumu gösterir Ticaret Sicil Gazetesi veya bu hususları tevsik eden belgeler ile tüzel kişiliğin noter tasdikli imza sirküleri,

d) İstekli adına vekâlet edilmesi halinde, istekli adına teklifte bulunacak vekilin ihale tarihi itibarıyla geçerliliği devam eden noter tasdikli vekâletnamesi ile noter tasdikli imza beyannamesi,

e) İhale şartnamesi eki örneğe uygun Geçici Teminat Mektubu (Ek:2) veya geçici teminat bedelinin yatırıldığına dair makbuz,

f) İsteklilerin ortak girişim oluşturması halinde ihale şartnamesi eki örneğe uygun Ortak Girişim Beyannamesi (Ek:3)

g) Tahmin edilen bedelin %10'a kadar kullanılmamış nakit kredisi veya teminat kredisini gösterir ihale şartnamesi eki örneğe uygun Banka Referans Mektubu (Ek:4) (Banka referans mektuplarının ihaleyi yapan İdare adına, ihalenin ilk ilanından sonra -ilk ilan günü dahil- düzenlenmiş olması gerekmektedir.)

h) Tahmin edilen bedelin %50'sinden az olmamak üzere ihale tarihi itibarı ile geçerli olan Çevre ve Şehircilik Bakanlığından alınmış işin büyüklüğüne göre en az (B) grubu müteahhitlik karnesi veya son 15 yıl içerisinde bina inşaat işlerine ait 2886 sayılı Devlet İhale Kanunu veya 4734 sayılı Kamu İhale Kanunu kapsamında alınmış 'İş Deneyim Belgesi' veya ilgili Belediyeden alınmış isteklinin müteahhit olduğunu gösterir Yapı Kullanma İzin Belgesi veya bina inşaatına ait İş Bitirme Tutanağı ve eki İnşaat Ruhsat Belgesi,

İş deneyimi kriterinin uygulanmasında; yurt dışında yabancı ülke kamu kurum ve kuruluşlarına taahhüt edilerek kabulü yaptırılan işlerin, son keşif bedellerinin sözleşme tarihindeki Merkez Bankası efektif alış kuru üzerinden tutarının %50'si değerlendirilir.

h.1) Müteahhit veya taşeron olarak yurt içinde veya yurt dışında kamu, kurum ve kuruluşlarına taahhüt edilerek geçici kabulü yaptırılan işlerde İş Bitirme Belgesi,

h.2) Yurt içinde kamu kurum ve kuruluşlarına taahhüt edilmiş olan işlerde müteahhide karşı taşeron olarak (İdarenin onayladığı noter tasdikli taşeronluk sözleşmesinde yazılı tutarı aşmamak üzere) taahhüt edilerek geçici kabulü yaptırılan işlerde İdarenin onayına haiz noter tasdikli Taşeronluk Sözleşmesi, İş Bitirme Belgesi,

h.3) Müteahhit veya taşeron olarak yurt içinde özel sektöre taahhüt edilerek kabulü yaptırılan işlerde ise Belediyesinden ve/veya ilgili İdarelerden alınmış İş Bitirme Tutanağı ve eki İnşaat Ruhsat Belgesi,

h.4) Yapı Müteahhitliği Yetki Belge Numarası

ı) İlk ilan tarihinden sonra ilgili vergi dairesinden ya da Gelirler İdaresi Başkanlığının internet vergi dairesi adresi üzerinden alınmış vergi borcu olmadığına dair belge,

i) İlk ilan tarihinden sonra ilgili Sosyal Güvenlik Kurumundan ya da Sosyal Güvenlik Kurumunun internet adresi üzerinden alınmış, Türkiye genelinde prim borcu olmadığına dair belge,

j) İhalelere katılmaktan yasaklı olunmadığına dair, ihale şartnamesi eki örneğe uygun İhalelerden Yasaklılık Durum Formu (Ek:5),

k) İhale konusu taşınmazların yerinde görüldüğüne dair, ihale şartnamesi eki örneğe uygun Yer Görme Formu (Ek:6),

l) Terör örgütlerine iltisakı yahut bunlarla irtibatı olmadığına dair, ihale şartnamesi eki örneğe uygun noter onaylı taahhütname (Ek:9)

m) Şartnamenin 11/1. Maddesine göre hazırlanmış, şartname eki örneğe uygun teklif mektubu (EK-7) ve eki pay-puan cetvelini içeren iç zarf. (Artırım teklifleri; teklif mektubuyla yapılan ilk teklif de dahil olmak üzere, ihalenin tüm aşamalarında, nakit para (TL) ve/veya bağımsız bölüm olarak yapılabilir. Ancak, teklif edilen nakit para toplamı bağımsız bölüme tekabül ediyorsa, istekli öncelikle bağımsız bölüm teklif etmek zorundadır. Bağımsız bölüme tekabül etmesine rağmen nakit para teklif eden istekli, bu durumda ihale komisyonunca uygun görülecek bağımsız bölümü İdareye bırakmayı kabul eder. Aksi halde, teklif geçersiz sayılır.)

IV-Ortak girişimlerde her bir ortak ayrı ayrı (b), (c), (d), (h4), (i), (i), (j) ve (l) bentlerindeki belgeleri temin etmekle mükelleftir. İstekliler, yukarıda sayılan belgelerin aslını/uygunluğu noterce onaylanmış örneklerini veya aslının İdareye ibraz edilmesi şartıyla İdarece onaylanan suretini vermek zorundadır.

V-Noter onaylı belgelerin aslına uygun olduğunu belirten bir şerh taşıması zorunlu olup, sureti veya fotokopisi görülerek onaylanmış olanlar ile “ibraz edilenin aynıdır” veya bu anlama gelecek bir şerh taşıyanlar geçerli kabul edilmez. Ancak, Türkiye Ticaret Sicili Gazetesi Nizamnamesinin 9. maddesinde yer alan hüküm çerçevesinde, Gazete İdaresince veya Türkiye Odalar ve Borsalar Birliğine bağlı odalarca “aslının aynıdır” şeklinde onaylanarak verilen Ticaret Sicili Gazetesi suretleri veya bunların noter onaylı suretleri de kabul edilir.

VI-Dış Zarf; Yukarıda sayılan belgeler, şartnamenin 11/2. Maddesine uygun olarak hazırlanmış dış zarfın içerisine konulduktan sonra zarf kapatılıp üzerine isteklinin adı ve soyadı, ticaret unvanı ile açık adresi ve teklifin hangi işe ait olduğu yazılarak, zarfın yapıştırılan kısmı, istekli tarafından kaşelenmek suretiyle imzalanarak en geç ihale tarih ve saatine kadar ihale komisyonu başkanlığına verilmek zorundadır.

VII- İhaleye katılmak üzere, kendi adına asaleten ve/veya başkaları adına vekâleten sadece bir başvuruda bulunulabilir. Aksi halde yapılacak başvurular değerlendirmeye alınmaz.

VIII-Telgraf veya faksla yapılacak müracaatlar ve postada meydana gelecek gecikmeler kabul edilmeyecektir.

IX-İdareye verilen veya ulaşan teklifler, herhangi bir sebeple geri alınamaz ve değiştirilemez.

X-Her türlü vergi, resim, harç ve sözleşme giderleri yükleniciye aittir.

XI-İdare gerekçesini göstermek kaydıyla ihaleyi yapıp yapmamakta serbesttir.

İLAN OLUNUR.

12324/1-1

TAŞINMAZLAR SATILACAKTIR**Bahkesir İli Edremit Belediye Başkanlığından:**

İdarenin Adı : EDREMIT BELEDİYE BAŞKANLIĞI

İdarenin Adresi : Soğanyemez Mahallesi Yılmaz Akpınar Bulvarı No: 7/B
EDREMIT/BALIKESİR

İdarenin Telefonu : 444 85 10 Dahili: 1219

1) İHALENİN KONUSU:

S.No	Mahalle	Ada	Parsel	Bağımsız Bölüm	Yüzölçümü (m ²)	Cinsi	Muhammen Bedel	Geçici Teminat (% 3)
1	Tahtakuşlar	309	2	1	149,92	Dubleks Mesken	12.760.000,00.TL	382.800,00.TL
2	Tahtakuşlar	309	2	3	149,92	Dubleks Mesken	12.760.000,00.TL	382.800,00.TL
3	Tahtakuşlar	309	2	5	149,92	Dubleks Mesken	12.760.000,00.TL	382.800,00.TL
4	Tahtakuşlar	309	2	7	149,92	Dubleks Mesken	12.760.000,00.TL	382.800,00.TL
5	Tahtakuşlar	309	2	9	149,92	Dubleks Mesken	12.760.000,00.TL	382.800,00.TL
6	Tahtakuşlar	315	2	1	133,57	Dubleks Mesken	12.000.000,00.TL	360.000,00.TL
7	Tahtakuşlar	315	2	3	133,57	Dubleks Mesken	12.000.000,00.TL	360.000,00.TL
8	Tahtakuşlar	315	2	5	133,57	Dubleks Mesken	12.000.000,00.TL	360.000,00.TL
9	Tahtakuşlar	315	2	7	133,57	Dubleks Mesken	12.000.000,00.TL	360.000,00.TL
10	Güre	762	2	-	725,70	Arsa	11.248.350,00.TL	337.450,50.TL
11	Güre	762	3	-	506,88	Arsa	7.856.640,00.TL	235.699,20.TL
12	Güre	762	4	-	464,31	Arsa	7.196.805,00.TL	215.904,15.TL
13	Güre	762	5	-	421,75	Arsa	6.537.125,00.TL	196.113,75.TL
14	Güre	762	6	-	437,40	Arsa	6.779.700,00.TL	203.391,00.TL
15	Güre	848	1	-	442,80	Arsa	5.092.200,00.TL	152.766,00.TL
16	Güre	848	2	-	359,61	Arsa	4.135.515,00.TL	124.065,45.TL
17	Güre	848	3	-	367,76	Arsa	4.229.240,00.TL	126.877,20.TL
18	Güre	848	4	-	360,64	Arsa	4.147.360,00.TL	124.420,80.TL
19	Güre	848	5	-	371,38	Arsa	4.270.870,00.TL	128.126,10.TL
20	Güre	848	6	-	405,39	Arsa	4.661.985,00.TL	139.859,55.TL
21	Güre	848	7	-	415,91	Arsa	4.782.965,00.TL	143.488,95.TL
22	Güre	848	8	-	391,11	Arsa	4.497.765,00.TL	134.932,95.TL
23	Güre	848	9	-	390,63	Arsa	4.492.245,00.TL	134.767,35.TL
24	Güre	848	10	-	390,15	Arsa	4.486.725,00.TL	134.601,75.TL
25	Güre	848	11	-	431,73	Arsa	4.964.895,00.TL	148.946,85.TL
26	Güre	849	1	-	457,85	Arsa	5.265.275,00.TL	157.958,25.TL
27	Güre	849	2	-	415,24	Arsa	4.775.260,00.TL	143.257,80.TL
28	Güre	849	3	-	415,24	Arsa	4.775.260,00.TL	143.257,80.TL
29	Güre	849	4	-	415,24	Arsa	4.775.260,00.TL	143.257,80.TL
30	Güre	849	5	-	403,60	Arsa	4.641.400,00.TL	139.242,00.TL
31	Güre	849	6	-	394,33	Arsa	4.534.795,00.TL	136.043,85.TL
32	Güre	849	7	-	355,93	Arsa	4.093.195,00.TL	122.795,85.TL
33	Güre	849	8	-	363,06	Arsa	4.175.190,00.TL	125.255,70.TL
34	Kızılkeçili	597	2	-	824,02	Arsa	10.712.260,00.TL	321.367,80.TL
35	Kızılkeçili	597	3	-	824,02	Arsa	10.712.260,00.TL	321.367,80.TL
36	Kızılkeçili	597	6	-	824,02	Arsa	10.712.260,00.TL	321.367,80.TL
37	Kızılkeçili	597	7	-	824,02	Arsa	10.712.260,00.TL	321.367,80.TL
38	Kızılkeçili	538	3	-	735,40	Arsa	8.732.875,00.TL	261.986,25.TL
39	Kızılkeçili	538	4	-	714,99	Arsa	8.490.506,25.TL	254.715,19.TL

40	Kızılkeçili	538	5	-	520,11	Arsa	6.176.306,25.TL	185.289,19.TL
41	Kızılkeçili	538	6	-	520,00	Arsa	6.175.000,00.TL	185.250,00.TL
42	Kızılkeçili	538	7	-	520,00	Arsa	6.175.000,00.TL	185.250,00.TL
43	Kızılkeçili	538	9	-	520,00	Arsa	6.175.000,00.TL	185.250,00.TL
44	Kızılkeçili	538	10	-	520,00	Arsa	6.175.000,00.TL	185.250,00.TL
45	Kızılkeçili	538	11	-	520,00	Arsa	6.175.000,00.TL	185.250,00.TL
46	Kızılkeçili	539	7	-	652,44	Arsa	7.747.725,00.TL	232.431,75.TL
47	Kızılkeçili	539	8	-	650,00	Arsa	7.718.750,00.TL	231.562,50.TL
48	Kızılkeçili	539	9	-	650,00	Arsa	7.718.750,00.TL	231.562,50.TL
49	Kızılkeçili	539	10	-	650,00	Arsa	7.718.750,00.TL	231.562,50.TL
50	Kızılkeçili	539	11	-	500,00	Arsa	5.937.500,00.TL	178.125,00.TL
51	Kızılkeçili	539	12	-	500,00	Arsa	5.937.500,00.TL	178.125,00.TL
52	Kızılkeçili	539	13	-	500,00	Arsa	5.937.500,00.TL	178.125,00.TL
53	Kızılkeçili	539	14	-	666,00	Arsa	7.908.750,00.TL	237.262,50.TL
54	Kızılkeçili	539	15	-	649,97	Arsa	7.718.393,75.TL	231.551,81.TL
55	Kızılkeçili	539	16	-	650,04	Arsa	7.719.225,00.TL	231.576,75.TL
56	Kızılkeçili	539	17	-	650,10	Arsa	7.719.937,50.TL	231.598,13.TL
57	Kızılkeçili	539	18	-	500,11	Arsa	5.938.806,25.TL	178.164,19.TL
58	Kızılkeçili	539	19	-	500,00	Arsa	5.937.500,00.TL	178.125,00.TL
59	Kızılkeçili	539	20	-	500,03	Arsa	5.937.856,25.TL	178.135,69.TL
60	Kızılkeçili	525	3	-	481,15	Arsa	9.863.575,00.TL	295.907,25.TL
61	Zeytinli	2119	19	-	705,96	Arsa	12.354.300,00.TL	370.629,00.TL
62	Yolören	144	2	-	4.375,05	Arsa	66.719.513,00.TL	2.001.585,39.TL
63	Güre	763	4	-	309,06	Arsa	4.790.430,00.TL	143.712,90.TL
64	Güre	763	5	-	308,39	Arsa	4.780.045,00.TL	143.401,35.TL
65	Güre	805	7	-	379,85	Arsa	6.837.300,00.TL	205.119,00.TL
66	Güre	805	8	-	495,84	Arsa	8.925.120,00.TL	267.753,60.TL
67	Güre	813	7	-	754,39	Arsa	13.579.020,00.TL	407.370,60.TL
68	Güre	813	8	-	513,99	Arsa	9.251.820,00.TL	277.554,60.TL
69	Güre	813	9	-	513,99	Arsa	9.251.820,00.TL	277.554,60.TL

2) İHALENİN YERİ, TARİHİ, SAATİ VE USULÜ:

a) İhalenin Yapılacağı Yer: Edremit Belediye Başkanlığı Meclis Salonu

b) İhale Tarih ve Saati: 14.01.2025 Salı, saat 14.00' de başlayacak olup, yukarıda ki tabloda belirtilen sıra numarasına göre ihale edilecektir.

c) İhale Usulü: 2886 sayılı Devlet İhale Kanunu'nun 35/a maddesine göre Kapalı Teklif Usulü Artırma Suretiyle.

3) GEÇİCİ TEMİNAT:

İhaleye girecek gerçek ve tüzel kişiler, istekli oldukları taşınmazla ilgili muhammen bedelin en az % 3'ü geçici teminatı Türkiye Halk Bankası TR08 0001 2009 2430 0007 0000 14 iban nolu Belediyemiz banka hesabına veya Belediyemiz veznesine nakit olarak yatırabileceği gibi bankalar veya özel finans kurumlarından alacakları süresiz banka teminat mektubu da sunabilirler.

4) ŞARTNAMENİN TEMİN EDİLECEĞİ YER:

İhale şartnamesi mesai saatleri içerisinde Edremit Belediye Başkanlığı Destek Hizmetleri Müdürlüğü'nde bedelsiz görülebilir. Ancak ihaleye katılacak olanların 1.500,00.TL (Binbeşyüz Türk Lirası) karşılığında şartnameyi satın almaları gerekmektedir. İsteklilerin birden fazla taşınmazın ihalesine katılması halinde, her bir taşınmaz için ayrı ayrı ihale dosyası alınacaktır.

5) TEKLİFLERİN VERİLECEĞİ TARİH, SAAT VE YER:

İhaleye teklif verecekler ihale zarflarını, Edremit Belediye Başkanlığı Destek Hizmetleri Müdürlüğü'ne en geç 14.01.2025 Salı günü, saat 14.00' e kadar, sıra numaralı alındı belgesi karşılığında teslim edeceklerdir. Teklifler iadeli taahhütlü olarak posta yolu ile de gönderilebilir. İhale zarflarına tekliflerin hangi işe ait olduğu, isteklinin adı, soyadı veya ticaret ünvanı ile açık

adresi yazılacaktır. Posta ile gönderilecek tekliflerin en geç 14.01.2025 Salı günü, saat 14.00' e kadar Destek Hizmetleri Müdürlüğü'ne ulaşmış olması şarttır. Postada olacak gecikmeler kabul edilmez. Verilen teklifler herhangi bir sebeple geri alınmaz. Saat ayarlarında Türkiye Radyo ve Televizyon Kurumu'nun (TRT) saat ayarı esas alınır.

6) İHALEYE KATILABİLMEK İÇİN GEREKEN BELGELER:

İsteklilerin ihaleye katılabilmeleri için aşağıda sayılan belgeleri teklifleri kapsamında sunmaları gerekir.

İÇ ZARF

Teklif mektubundan oluşur. (Teklif mektubu, ihaleye katılacak gerçek ve tüzel kişilerce veya kanuni vekillerince imzalanacak ve bu teklifte şartname ve eklerinin aynen kabul edildiği belirtilecektir. Teklifler hem rakamla hem de yazıyla açık olarak yazılacaktır.)

Teklif mektubu bir zarf (iç zarf) içerisine konulup kapatıldıktan sonra zarf üzerine isteklinin adı, soyadı ve tebligata esas olan açık adresi yazılacaktır. Zarfın yapıştırılan yeri istekli tarafından imzalanacaktır.

DIŞ ZARF

a) Teklif mektubunu içeren iç zarf

b) Nüfus Cüzdan Fotokopisi (Gerçek Kişiler İçin)

c) e-Devletten Alınacak Kanuni İkametgâh Belgesi (Gerçek Kişiler İçin)

d) Türkiye'de Tebligat için Adres Beyanı (Adres, telefon, fax ve elektronik posta adresi bilgilerinin belirtilmesi)

e) Kayıtlı Olduğu Ticaret ve/veya Sanayi Odası ya da Esnaf Sanatkarlar Odası veya İlgili Meslek Odası Belgesi;

• Gerçek kişi (kayıtlı ise) veya tüzel kişi olması halinde, ilgili mevzuatı gereği kayıtlı bulunduğu ticaret ve/veya sanayi odasından, esnaf ve sanatkar odasından veya ilgili meslek odasından ilk ilan veya ihale tarihinin içinde bulunduğu yılda alınmış odaya kayıtlı olduğunu gösterir belge

f) Teklif Vermeye Yetkili Olduğunu Gösteren İmza Beyannamesi veya İmza Sirküleri

• Gerçek kişi olması halinde, noter tasdikli imza beyannamesi

• Tüzel kişi olması halinde, İlgisine Göre Tüzel Kişiliğin Ortakları, Üyeleri veya Kurucuları ile Tüzel Kişiliğin Yönetimindeki Görevlileri Belirten Son Durumu Gösterir Ticaret Sicil Gazetesi, Bu Bilgilerin Tamamının Bir Ticaret Gazetesi'nde Bulunmaması Halinde, Bu Bilgilerin Tümünü Göstermek Üzere İlgili Ticaret Sicil Gazeteleri veya Bu Hususları Gösteren Belgeler ile Tüzel Kişiliğin Noter Tasdikli İmza Sirküleri

g) İhale Şartnamesinin Satın Alındığına Dair Makbuz

h) Geçici Teminat Bedeli Makbuzu veya Süresiz Geçici Teminat Mektubu

i) Edremit Belediyesi'ne Borcu Bulunmadığına Dair Mali Hizmetler Müdürlüğü'nden Alınan Belge

j) İstekli tarafından her sayfası imzalanmış şartname

k) İsteklinin Ortak Girişim Olması Halinde;

• İş Ortaklığı Beyannamesi

• Ortakların Her Birinin İstenen Belgeleri Ayrı Ayrı Aynı Zarf İçinde Sunmaları

Zorunludur.

l) Vekâleten İhaleye Katılma Halinde, Vekil Adına Düzenlenmiş İhaleye Katılmaya ve Teklif Vermeye İlişkin Noter Onaylı Vekâletname ile Vekilin Noter Tasdikli İmza Beyannamesi.

İlan Olunur.

TAŞINMAZ SATILACAKTIR**Kırklareli İli Kavaklı Belediye Başkanlığından:**

İdarenin

Adresi : Kavaklı Belediye Başkanlığı Çarşı Mahallesi Cumhuriyet Meydanı No:18 Kavaklı/KIRKLARELİ

Telefon Numarası : 0 288 246 1007

Elektronik Posta Adresi : kavaklibelediyesi@hotmail.com

1- İHALENİN KONUSU :

İşin Adı : Kırklareli Kavaklı 9782 Parseldeki Taşınmazın Satışı.

Aşağıda özellikleri belirtilen Kavaklı Belediyesine ait taşınmaz ihale ile satılacaktır.

SIRA NO	PARSEL	MAHALLE	NİTELİĞİ	YÜZÖLÇÜM M ²	04/12/2017 TARİHLİ İLAVE+REVİZYON İMAR PLANINA GÖRE İMAR DURUMU	MUHAMMEN BEDEL	GEÇİCİ TEMİNAT	İHALE TARİHİ VE SAATİ
1	9782	TURİST	ARSA	1.641,52	T2 (Ticaret Alanı) E=1.00 (Emsal) Yençok:4.50 m (Bina Yüksekliği)	15.410.000,00 TL	462.300,00 TL	14/01/2025 Salı Saat: 11:00

2- İHALELERİN YAPILIŞ ŞEKLİ:

İhale konusu iş, 2886 sayılı Devlet İhale Kanununun 36. maddesi gereğince kapalı teklif usulüncü ihale edilecektir.

3- İHALE ŞARTNAMESİNİN TEMİNİ VE BEDELİ:

İstekliler ihaleye ilişkin bilgileri Kavaklı Belediyesi Yazı İşleri Müdürlüğünden görebilir veya ihaleye iştirak edecek gerçek ve tüzel kişiler, ihale şartnamesini 500,00-TL karşılığında satın alabilir.

4- İhale, Belediyemiz Meclis Toplantı Salonunda yapılacaktır. (İhale Komisyonu Kavaklı Belediye Encümenidir.)

5- EVRAKLARIN TESLİM SÜRESİ:

İhaleye girecekler gerekli evrakları ihale günü en geç saat 10.30'a kadar Kavaklı Belediyesi Yazı İşleri Müdürlüğüne teslim etmeleri gerekmektedir.

6- İHALEYE GİREBİLME ŞARTLARI:

Teklifler aşağıdaki bilgi ve belgeleri içerecek şekilde hazırlanacaktır.

A)İÇ ZARF

İç zarf aşağıdaki bilgi ve belgeleri içerecektir.

a) Teklif Mektubu, (Örneği şartname ekinde mevcut)

b) İhaleye iştirak eden özel ve tüzel kişiler, teklif sahibi (kendisi) veya kanuni vekili tarafından imzalanacak ve bu teklifte şartname ve eklerini aynen kabul edildiğini belirtecektir. Teklifler hem rakamla hem yazıyla açık olarak yazılacaktır. Bunlardan herhangi birine uygun olmayan veya üzerinde kazıntı, silinti ve düzeltme bulunan teklifler reddedilir ve hiç ihaleye girmemiş sayılır.

B)İÇ ZARFIN KAPATILMASI

Bu teklif bir zarfa kapatıldıktan sonra, zarfın üzerine isteklinin adı, soyadı ve tebligata esas olan açık adresi yazılır. Zarfın yapıştırılan yeri istekli tarafından imzalanır veya mühürlenir.

C)DIŞ ZARF

Dış zarf aşağıdaki bilgi ve belgeleri içerecektir.

a- Teklif mektubunu içeren iç zarf

b- Şartname bedeli olan 500,00 TL'nin ödendiğine dair makbuz

c- 2886 sayılı Kanunun 6/2.maddesine istinaden ihaleye katılmama cezası almadığına dair yazılı taahhütname (örneği şartname ekinde mevcut)

d- Yer görme Belgesi (örneği şartname ekinde mevcut)

e- Nüfus cüzdan fotokopisi. (gerçek kişiler için)

f- İkametgah belgesi. (gerçek kişiler için)

g- Belediye veznesine yatırdıkları geçici teminat makbuzu veya banka geçici teminat mektubu (2886 S.K. 27 Maddesi gereği geçici, süresiz, limit içi olmalı ve banka teyit yazısı ile ibraz edilmesi gerekmektedir.)

h- Kavaklı Belediyesi Tahsilat Servisinden alacakları Belediyemize borcu yoktur yazısı.

(İhale ilk ilan tarihinden sonra alınmış olacak)

I- İsteklilerin Banka Hesap IBAN Numarası. (Geçici teminatın peşin yatırılması durumunda iadesi için)

j- Taşınmaza ait satış şartnamesinin, her sayfası ayrı ayrı ihaleye girecek olan istekli tarafından imzalanması.

k- Özel kişiler adına vekaleten ihaleye gireceklerden noter tasdikli vekaletname ile imza beyannamesi

l- Tüzel kişiler için: ihale yılı içerisinde alınmış oda sicil kaydı, teklifte bulunacak kişilerin noterden tasdikli yetki belgesi ve imza sirküleri. Tüzel kişiler adına vekaleten ihaleye gireceklerden noter tasdikli vekaletname ile imza beyannamesi.

D)DIŞ ZARFIN KAPATILMASI

Yukarıda belirtilen belgeler ve iç zarf bir zarfa konarak kapatılacaktır. Bu zarfın üzerine isteklinin adı-soyadı ve açık adresi ve teklifi ne ile ilgili olduğu yazılarak kapatılacaktır. İç zarfta olduğu gibi dış zarfında yapıştırılan yerinin mühür mumu veya imza ile işaretlenmesi ihtilafa yol açmaması bakımından gereklidir.

2886 sayılı Devlet İhale Kanununun 29. maddesi gereğince İhale Komisyonu İhaleyi yapıp yapmamakta serbesttir. İhaleye iştirak edeceklere duyurulur.

GAYRİMENKULLER SATILACAKTIR

Konva İli Beyşehir Belediye Başkanlığından:

Mülkiyeti Belediyemize ait, aşağıda yazılı 8 (Sekiz) adet gayrimenkul, 2886 sayılı Kanunun 45. maddesi hükmü gereğince açık artırma usulü ile satılacaktır.

SIRA NO	BULUNDUĞU İL, İLÇE, MAHALLE	ADA NO	PARSEL NO	MEVKİİ	CİNSİ	YÜZÖLÇÜMÜ (M ²)	BAĞIMSIZ BÖL. NO	ARSA PAYI	HİSSE	BULUNDUĞU KAT	MUHAMMEN BEDEL (TL)	GEÇİCİ TEMİNAT (%3)(TL)
1	DALYAN	39	7	Atatürk Caddesi	Mesken	223,95	B Blok 1	1/30	Tam	1. Kat	8.000.000,00	240.000,00
2	DALYAN	39	7	Atatürk Caddesi	Mesken	223,95	B Blok 2	1/30	Tam	1. Kat	8.000.000,00	240.000,00
3	DALYAN	39	7	Atatürk Caddesi	Mesken	223,95	A Blok 3	1/30	Tam	2. Kat	8.000.000,00	240.000,00
4	DALYAN	39	7	Atatürk Caddesi	Mesken	223,95	B Blok 4	1/30	Tam	2. Kat	8.000.000,00	240.000,00
5	SEVİNDİK	229	7	Köyüstü	Arsa	840,00	--	--	Tam	--	421.000,00	12.630,00
6	YENİDOĞAN/ YENİCE	524	1251	Derebağ	Arsa	823,18	--	--	Tam	--	620.000,00	18.600,00
7	YENİDOĞAN/ YENİCE	524	1252	Derebağ	Arsa	654,77	--	--	Tam	--	495.000,00	14.850,00
8	ÇUKURAĞIL	169	14	Köyüçi	Üç Katlı Kargir Ev	41,09	--	--	Tam	--	250.000,00	7.500,00

1. İhale 08/01/2025 Çarşamba günü saat 11.00 de belediye encümen toplantı salonunda ve encümen huzurunda yapılacaktır.
2. İsteklilerin ihaleye katılabilmesi için istenilen belgeler;
 - 2.1. Geçici teminat bedeli makbuzu veya teminat mektubu.
 - 2.2. Gerçek kişiler için nüfus cüzdanı fotokopisi.
 - 2.3. Gerçek kişiler için Yerleşim Yeri Belgesi.
 - 2.4. Gerçek kişiler için, ihaleye vekâleten iştirak ediyorsa, isteklinin adına teklif vermeye yetkili olduğuna dair noter tasdikli vekâletname.
 - 2.5. Tüzel kişi olması halinde, mevzuat gereği, tüzel kişiliğin siciline kayıtlı bulunduğu Ticaret ve/veya Sanayi ve Esnaf Odasından veya benzeri bir makamdan ihalelerin yapılmış olduğu yıl içerisinde alınmış, tüzel kişiliğin siciline kayıtlı olduğuna dair belge (Tescil Belgesi) ve Kayıtlı Vergi Dairesi kaydı ve teklif vermeye yetkili olduğunu gösteren belge ve noter tasdikli imza sirküleri.
 - 2.6. Belediyemize borcu olmadığımız gösteren belge.
 - 2.7. Kapatılı iç zarf içerisinde ve mevzuata uygun olarak düzenlenmiş fiyat teklifi.
3. İştirakçilerin ihale için istenilen evrakları ihale günü saat 10.30 'a kadar Belediye Emlak ve İstimlak Müdürlüğüne teslim etmeleri gerekir.
4. Ödemeler; 2886 sayılı Devlet İhale Kanununun 31. veya 76. maddelerine göre onaylanan ihale kararının tebliğinden veya 32.maddeye göre tebliğ sayılan günden itibaren 15 gün içerisinde yapılacaktır.
5. İhale ile ilgili şartname, mesai saatleri içerisinde Belediye Emlak ve İstimlak Müdürlüğünde görülebilir veya 500,00 TL bedel karşılığında satın alınabilir.

İlan olurur.

12120/1-1

TAŞINMAZ SATILACAKTIR**Bartın İli Amasra Belediye Başkanlığından:**

1- Mülkiyeti Amasra Belediye Başkanlığına ait olan, Bartın İli, Amasra İlçesi, Kaleşah Mahallesi, 338 Ada 1 Parsel'de kayıtlı 2.793,12 m²'lik Bakım ve Akaryakıt İstasyonu Arsa Satışına ilişkin ihale 2886 sayılı Devlet İhale Kanununun 35/a maddesi gereği "Kapalı Teklif Usulü" ile ihaleye konulmuştur.

2- İhale 08/01/2025 Çarşamba günü saat 14:00'da Belediye Hizmet Binasının Belediye Meclis Salonunda, Belediye Encümeni huzurunda yapılacaktır.

3-Amasra Belediye Başkanlığı 338 Ada 1 Parselde kayıtlı 2.793,12 m²'lik Bakım ve Akaryakıt İstasyonu Arsa Satışının tahmin edilen satış bedeli 28.100.000,00 TL(Yirmi Sekiz Milyon Yüz Bin Türk Lirası) olup, geçici teminat miktarı tahmin edilen satış bedelinin %3'ü olan 843.000,00 TL(Sekiz Yüz Kırk Üç Bin Türk Lirası) dir.

4- İhaleye Katılmak için gereken belgeler,

İÇ ZARF

Belediyemiz tarafından verilecek teklif mektubunun konulduğu zarftır. Teklif Mektubu bu zarfa konulduktan sonra bu zarf kapatılır. Üzerine; isteklinin adı ve soyadı, isteklinin tebligata esas açık adresi yazılır zarf kapatıldıktan sonra yapıştırılan yer istekli tarafından imzalanır veya mühürlenir.

Gerçek Kişiler;

a) Kanuni İkametgâh Belgesi,

b) Tebligat için adres beyanı ve ayrıca irtibat için telefon numarası,

c) Nüfus Cüzdanı Fotokopisi,

d) Teminat Mektubu veya Teminat Alındısı,

e) Noter Tasdikli İmza Beyannamesi,

f) Vekaleten ihaleye katılma halinde, vekil adına düzenlenmiş, ihaleye katılmaya ilişkin noter onaylı vekaletname ile vekilin noter tasdikli imza beyannamesi,

g) Amasra Belediyesine Borcu Olmadığına Daire Belge

h) Şartname ve eklerinin satın alındığına dair Tahsildar Alındısı veya Banka Dekontu

i) Ortak Girişim Halinde Ortaklık Hisse Beyannamesi,

Tüzel Kişiler;

a) Tebligat için adres beyanı ve ayrıca irtibat için telefon numarası,

b) İdare merkezlerinin bulunduğu yer mahkemesinden veya siciline kayıtlı bulunduğu ticaret veya sanayi odasından yahut benzeri mesleki kuruluştan ihalenin yapıldığı yıl içinde alınmış sicil kayıt belgesi,

c) Tüzel kişilik adına ihaleye katılacak veya teklifte bulunacak kişilerin tüzel kişiliği temsile tam yetkili olduklarını gösterir noterlikçe tasdik edilmiş imza sirkülerini veya vekaletnameyi,

d) Teminat Mektubu veya Teminat Alındısı,

e) Vekaleten ihaleye katılma halinde, vekil adına düzenlenmiş, ihaleye katılmaya ilişkin noter onaylı vekaletname ile vekilin noter tasdikli imza beyannamesi.

f) Vergi Kimlik Numarası(Vergi Levhası)Fotokopisi

g) Amasra Belediyesine Borcu Olmadığına Daire Belge

h) Şartname ve eklerinin satın alındığına dair Tahsildar Alındısı veya Banka Dekontu

i) Ortak Girişim Halinde Ortaklık Hisse Beyannamesi,

5-İsteklilerce 4. maddede belirtilen ihaleye katılmak için gereken belgeler bir zarfa konulup kapatıldıktan sonra zarfın üzerine adı, soyadı, ihalenin adı ve tebligata esas olarak

göstereceği açık adresi yazılır. Zarfın yapıştırılan yeri imzalanır veya mühürlenir ve 08/01/2025 Çarşamba günü saat 12:30'a kadar sıra numaralı alındılar karşılığında Amasra Belediyesi Mali Hizmetler Müdürlüğüne verilir. Bu saatten sonra verilecek zarflar kabul edilemez.

6- İhale şartnamesi ve ekleri mesai saatleri içerisinde Belediyemiz Mali Hizmetler Müdürlüğünden 15.000,00TL(On Beş Bin Türk Lirası) bedel karşılığı satın alınabilir. Şartname ve ekleri Belediyemiz Mali Hizmetler Müdürlüğünde bedelsiz görülebilir.

7- İhale Komisyonu (Encümen) gerekçesini karar içerisinde belirtmek koşulu ile İhaleyi yapıp yapmamakta serbesttir. İhale Komisyonunca alınan İhale Kararı İta Amirinin (Belediye Başkanı) onayına takiben geçerlilik kazanacağı gibi İta Amirinin İhaleyi iptal etmesi halinde de istekli Belediye' ye karşı herhangi bir hak iddiasında bulunamaz.

8- Postayla yapılacak müracaatlarda, teklifin 2886 sayılı Devlet İhale Kanunu'nun 37. maddesine uygun hazırlanması ve teklifin ihale saatine kadar Komisyona ulaşması şarttır.

9- Postada meydana gelebilecek gecikmelerden dolayı İdare ve Komisyon herhangi bir sorumluluk kabul etmez.

12398/1-1

AHŞAP KÖPRÜ TRAVERSİ TEMİNİ İHALE EDİLECEKTİR

TCDD 6. Bölge Müdürlüğünden:

İhale Kayıt No : 2024/1860584

1- İdarenin:

a) Adresi : Kurtuluş Mah. Atatürk Cad. 01120 Seyhan/Adana

b) Telefon ve Faks Numarası : 0322 4575354 / 4531195

c) Elektronik Posta Adresi : 6bolgemudurlugu@tcdd.gov.tr

İhale konusu hizmetin

adı ve miktarı : TCDD 6. Bölge Müdürlüğü Mıntıkasında Kullanılmak Üzere 397,488 M3 (2.100 Adet 0,26x0,28x2,60 m) Ekolojik Emprenyeli Ahşap Meşe Köprü Travers temini (TS 700 EN 13145 Standardına uygun olacaktır.) Yukarıda belirtilen alımımız Yerli ve Yabancı İsteklilerden teklif alınmak suretiyle Açık İhale Usulü ile ihaleye çıkarılmış olup, ihaleye katılabilmek için istenen belgeler ihale dokümanında belirtilmiştir.

2- Tekliflerin TCDD 6.Bölge Müdürlüğü Mal ve Hizmet Alım Komisyonu Başkanlığına 09/01/2025 günü saat 10:00 de kadar verilmiş veya gelmiş olması şarttır.

3- İhale dokümanı TCDD İşletmesi 6.Bölge Müdürlüğü Mal ve Hizmet Komisyonu bürosunda görülebilir. İhaleye teklif verecek olanların ihale dokümanını satın almaları zorunlu olup TCDD İşletmesi 6.Bölge Müdürlüğü veznesinden KDV Dahil 1.000,00TL bedelle temin edilebilir.

4- Teklif edilen bedelin en az %3'ü oranında geçici teminat verilecektir.

5- Bu ihale, ceza ve ihalelerden yasaklama hükümleri hariç 4734 ve 4735 sayılı Yasalara tabi değildir.

12445/1-1

ÜRETİM ATIKLARI SATIŞI YAPILACAKTIR**Çay İşletmeleri Genel Müdürlüğünden:**

1- Teşekkülümüze ait 100. Yıl Pazarlama ve Üretim Bölge Müdürlüğünün faaliyetleri sonucu oluşan ve üretim fazlalığı olan atık malzemelerinin Satış ve Kiralama İşlemleri Yönergesi 10. Maddesi kapsamında Açık İhale Usulü ile satışı yapılacaktır.

2- Bu işe ait şartnameler, Çay İşletmeleri Genel Müdürlüğü Satınalma Dairesi Başkanlığı/RİZE adresinden 250,00 TL bedelle tahsil fişi karşılığında temin edilebilir.

3- İhaleye katılmak isteyen isteklilerin idari ve teknik şartname esasları dâhilinde hazırlayacakları teklif mektuplarını en geç 08.01.2025 tarihi saat 14:00'a kadar Çay İşletmeleri Genel Müdürlüğü, Haberleşme ve Arşiv Müdürlüğü, Evrak Kayıt Bürosu – Rize adresinde bulunacak şekilde elden vermeleri veya posta ile göndermeleri gerekmektedir. Teklif mektupları aynı gün saat 14:00'da açılacaktır.

4- Postada meydana gelen gecikmeler ile, telgraf ve faksla yapılacak müracaatlar kabul edilmez.

5- İhale alternatif tekliflere kapalıdır.

6- Verilen tekliflerdeki fiyat geçerlilik süresi (opsiyon) ihale tarihinden sonra en az 40 gün olmalıdır.

7- Teklif edilen bedelin KDV hariç en az % 3'ü oranında geçici teminat, yapılacak sözleşme bedelinin KDV hariç % 6'sı oranında kesin teminat alınır.

8- İhale Çay İşletmeleri Genel Müdürlüğü Satınalma Dairesi Başkanlığında yapılacaktır.

9- İhale kısmi tekliflere kapalıdır.

10- Teşekkülümüz, bu ihalede ceza ve ihalelerden yasaklama hükümleri hariç 4734 sayılı Kamu İhale Kanununa tabi olmayıp, Satış ve Kiralama İşlemleri Yönergesi hükümlerince ihaleyi tamamen veya kısmen yapıp yapmamakta serbesttir.

12501/1-1

İPTAL İLANI**Mersin İli Akdeniz Belediye Başkanlığından:**

Mülkiyeti Belediyemize ait, Tapunun Mersin İli, Akdeniz İlçesi, Nusratiye Mah. 61 ada 206 parselde 9.789,97 m² yüzölçümündeki taşınmazın, Akdeniz Belediye Meclisinin 06.09.2024 tarih ve 97 sayılı kararı ile 2886 Sayılı Devlet İhale Yasası Usul ve Esaslarına göre satılması hususunda Belediye Encümenine yetki verilmiş olup, söz konusu taşınmazın 2886 Sayılı 35/a Maddesine göre Kapalı Teklif Usulü ile satış ihalesinin 25.12.2024 tarihinde Belediye Encümen salonunda saat 10:00'da yapılacağına ilişkin ilan metni 13.12.2024 tarihli ve 32751 sayılı Resmî Gazete'de yayınlanmıştır.

Ancak; söz konusu satış ihalesi yapılacak olan taşınmazla ilgili Mersin 1. İdare Mahkemesinde açılmış olan davada, Mahkemece 19.12.2024 tarih ve 2024/1904 Esas Nolu ara kararı ile yeni bir karar verilinceye kadar taşınmaz satış ihalesinin yürütülmesinin durdurulmasına karar verildiğinden, Belediyemizce 25.12.2024 tarihinde yapılacak olan taşınmazın satış ihalesi iptal edilmiştir.

İlan olunur.

12499/1-1

ÇEŞİTLİ İLÂNLAR**Gaziantep İslam Bilim ve Teknoloji Üniversitesi Rektörlüğünden:**
İPTAL İLANI

24.12.2024 tarihli ve 32762 sayılı Resmî Gazete’de yayımlanan Öğretim Üyesi alım ilanından aşağıda İlan no ile belirtilen unvana ilişkin kadro ilanımız iptal edilmiştir.

İlan No	Birimi	Bölümü	Program/ABD	Ünvanı	Der.	Adet	Açıklama
2024/42	İktisadi, İdari ve Sosyal Bilimler Fakültesi	Mütercim ve Tercümanlık	Arapça Mütercim ve Tercümanlık	Dr. Öğr. Üyesi	1	1	İlgili alanda doktora yapmış olmak.

İlgililere duyurulur.

12588/1-1

Kafkas Üniversitesi Rektörlüğünden:**DÜZELTME İLANI**

23.12.2024 tarihli ve 32761 sayılı Resmî Gazete’de aslına uygun olarak yayımlanan ilanımız aşağıdaki şekilde düzeltilmiştir.

SIRA NO	BİRİM	BÖLÜM	ANABİLİM DALI	ÜNVAN	ADET	DERECE	AÇIKLAMA
18	İktisadi ve İdari Bilimler Fakültesi	Siyaset Bilimi ve Kamu Yönetimi	Siyaset ve Sosyal Bilimler	Profesör	1	1	Doçentliğini Siyaset Bilimi alanında almış olup siyaset-sinema ve siyasal-edebiyat konularında çalışmış olmak.
20	İktisadi ve İdari Bilimler Fakültesi	Siyaset Bilimi ve Kamu Yönetimi	Yönetim Bilimleri	Doktor Öğretim Üyesi	1	2	Kamu Yönetimi alanında doktora yapmış olup kamu örgütlerinde maneviyat, dijitalleşme ve kamu değeri konularında çalışmış olmak.
72	Susuz Meslek Yüksekokulu	Yönetim ve Organizasyon	Sağlık Kurumları İşletmeciliği	Doktor Öğretim Üyesi	1	1	İşletme alanında doktora yapmış olup strateji haritaları, bağlanma stili ve yapışkan zemin konuları üzerinde çalışmış olmak.

İlan olunur.

12572/1-1

Kültür ve Turizm Bakanlığı Vakıflar Genel Müdürlüğünden:

VAKFIN ADI: Derimod Eğitim Kültür Vakfı (DEREV).

VAKFEDENLER: Ümit Zaim, Zerrin Zaim, Sedef Orman, Ahmet Murat Zaim, Mehmet Ali Zaim.

VAKFIN İKAMETGÂHI: İstanbul.

VAKFIN TESCİL KARARINI VEREN MAHKEMENİN ADI, KARAR TARİHİ VE NO’SU: İstanbul 23. Asliye Hukuk Mahkemesinin 13/12/2024 tarihinde kesinleşen, 24/10/2024 tarihli ve E:2024/291, K:2024/397 sayılı kararı.

VAKFIN AMACI: Vakfin genel eğitim, bilimsel araştırma, kültür, sanat, sağlık, spor, çevre ve sosyal yardım amaçları yanında öncelikli amacı; insani ve kültürel değerlere sahip; vicdanlı, ahlaklı bilim insanları yetiştirmek ve vakıf senesinde belirtilen diğer amaçları gerçekleştirmek.

VAKFIN MAL VARLIĞI: 500.000TL.(BeşyüzbinTürkLirası.)

YÖNETİM KURULU: Sedef Orman, Ahmet Murat Zaim, Mehmet Ali Zaim.

VAKFIN SONA ERMESİ HALİNDE MAL VE HAKLARIN DEVRİ: Vakfin tasfiyesinden arta kalan malvarlığı Mütevellî Heyetinin belirleyeceği varsa aynı gayeli yoksa yakın gayeli başka bir vakfa devredilir.

Türk Medeni Kanunu’nun 104. maddesi gereğince ilân olunur.

12363/1-1

Adalet Bakanlıđından:

İstanbul 34. İcra Müdürlüğünün 2013/17919 Esas sayılı dosyasının imha edilmiş olduđu anlaşıldığından, 4473 sayılı Yangın, Yersarsıntısı, Seylâp veya Heyelân Sebebiyle Mahkeme ve Adliye Dairelerinde Ziyaa Uđrayan Dosyalar Hakkında Yapılacak Muamelelere Dair Kanun hükümlerinin söz konusu dosya için uygulanmasına ve anılan Kanun hükümleri gereğince işlem yapılmasına karar verildiđi ilân olunur.

12360/1-1

Adalet Bakanlıđından:

Bartın İcra Müdürlüğünün 1987/2235 Esas sayılı dosyasının imha edilmiş olduđu anlaşıldığından, 4473 sayılı Yangın, Yersarsıntısı, Seylâp veya Heyelân Sebebiyle Mahkeme ve Adliye Dairelerinde Ziyaa Uđrayan Dosyalar Hakkında Yapılacak Muamelelere Dair Kanun hükümlerinin söz konusu dosya için uygulanmasına ve anılan Kanun hükümleri gereğince işlem yapılmasına karar verildiđi ilân olunur.

12361/1-1

Adalet Bakanlıđından:

Antalya (Kapatılan) 4. İcra Müdürlüğünün 2009/13687 Esas (Antalya Genel İcra Müdürlüğünün 2023/74256 Yeni Esas) sayılı dosyasının imha edilmiş olduđu anlaşıldığından, 4473 sayılı Yangın, Yersarsıntısı, Seylâp veya Heyelân Sebebiyle Mahkeme ve Adliye Dairelerinde Ziyaa Uđrayan Dosyalar Hakkında Yapılacak Muamelelere Dair Kanun hükümlerinin söz konusu dosya için uygulanmasına ve anılan Kanun hükümleri gereğince işlem yapılmasına karar verildiđi ilân olunur.

12397/1-1

Enerji ve Tabii Kaynaklar Bakanlıđı Maden ve Petrol İşleri Genel Müdürlüğünden:

Türkiye Petrolleri Anonim Ortaklığı'nın sahip olduđu AR/TPO/K/M44-a3 pafta no.lu petrol arama ruhsatının mücbir sebep kapsamında uzatılmış süresinin sona ereceđi 07.03.2025 tarihinden itibaren 6491 sayılı Türk Petrol Kanunu'nun 6 ncı maddesinin altıncı fıkrası gereğince iki yıl süreyle uzatılması için 23.12.2024 tarihli dilekçesiyle müracaat ettiđi Türk Petrol Kanunu Uygulama Yönetmeliđi'nin 14 üncü maddesinin birinci fıkrası gereğince ilan olunur.

12384/1/1-1

Enerji ve Tabii Kaynaklar Bakanlıđı Maden ve Petrol İşleri Genel Müdürlüğünden:

Türkiye Petrolleri Anonim Ortaklığı'nın sahip olduđu AR/TPO/K/M44-b4 pafta no.lu petrol arama ruhsatının mücbir sebep kapsamında uzatılmış süresinin sona ereceđi 07.03.2025 tarihinden itibaren 6491 sayılı Türk Petrol Kanunu'nun 6 ncı maddesinin altıncı fıkrası gereğince iki yıl süreyle uzatılması için 23.12.2024 tarihli dilekçesiyle müracaat ettiđi Türk Petrol Kanunu Uygulama Yönetmeliđi'nin 14 üncü maddesinin birinci fıkrası gereğince ilan olunur.

12384/2/1-1

Enerji ve Tabii Kaynaklar Bakanlıđı Maden ve Petrol İşleri Genel Müdürlüğünden:

Türkiye Petrolleri Anonim Ortaklığı'nın sahip olduđu AR/TPO/K/M45-a3, a4 pafta no.lu petrol arama ruhsatının mücbir sebep kapsamında uzatılmış süresinin sona ereceđi 07.03.2025 tarihinden itibaren 6491 sayılı Türk Petrol Kanunu'nun 6 ncı maddesinin altıncı fıkrası gereğince iki yıl süreyle uzatılması için 23.12.2024 tarihli dilekçesiyle müracaat ettiđi Türk Petrol Kanunu Uygulama Yönetmeliđi'nin 14 üncü maddesinin birinci fıkrası gereğince ilan olunur.

12384/3/1-1

Enerji ve Tabii Kaynaklar Bakanlıđı Maden ve Petrol İşleri Genel Müdürlüğünden:

Türkiye Petrolleri Anonim Ortaklığı'nın sahip olduđu AR/TPO/K/M46-a1, a2 pafta no.lu petrol arama ruhsatının mücbir sebep kapsamında uzatılmış süresinin sona ereceđi 07.03.2025 tarihinden itibaren 6491 sayılı Türk Petrol Kanunu'nun 6 ncı maddesinin altıncı fıkrası gereğince iki yıl süreyle uzatılması için 23.12.2024 tarihli dilekçesiyle müracaat ettiđi Türk Petrol Kanunu Uygulama Yönetmeliđi'nin 14 üncü maddesinin birinci fıkrası gereğince ilan olunur.

12384/4/1-1

Çevre, Şehircilik ve İklim Değişikliği Bakanlığı Yerel Yönetimler Genel Müdürlüğünden:**İHALELERE KATILMAKTAN YASAKLAMA KARARI**

1. İhale Kayıt Numarası (İKN)		Alınmamıştır (2886 DİK)							
2. Yasaklama Kararı Veren Bakanlık/Kurum		Çevre, Şehircilik ve İklim Değişikliği Bakanlığı							
3. İhaleyi Yapan İdarenin									
Adı	Bozüyük Belediye Başkanlığı			İl/İlçe	Bilecik/Bozüyük				
Adresi	Çarşı Mah. Ürgenpaşa Cad. No:1			Tel-Faks	0 228 314 67 00 0 228 314 67 05				
Posta Kodu	11300			E-Mail	destekhizmetleri@bozuyuk.bel.tr				
4. İhalelere Katılmaktan Yasaklanan Gerçek veya Tüzel Kişi				5. Ortak ve/veya Ortakların					
Adı/Unvanı	Saka-San Taahhüt İmalat Sanayi İnşaat ve Ticaret Limited Şirketi								
Adresi	Yeni Mah. Yavuz Sokak No:34 Bozüyük/Bilecik								
T.C. Kimlik No.									
Vergi Kimlik/ Mükellefiyet No.	7390045140								
Kayıtlı Olduğu Ticaret/Esnaf Odası	Bozüyük Ticaret ve Sanayi Odası								
Ticaret/Esnaf Sicil No.	891								
6. Yasaklama Süresi	Ay	(6)	Yıl	()	7. Yasaklamanın Dayanağı ve Kapsamı	a-4734 KİK	()	b-4735 KİSK	()
		c-2886 DİK		(x)	d-Diğer Mevzuat		()		
		Tüm İhalelerden		()	Tüm İhalelerden		()		
		Bakanlık İhalelerinden		()	Bakanlık İhalelerinden		()		
		Kurum İhalelerinden		(x)	Kurum İhalelerinden		()		

Çevre, Şehircilik ve İklim Değişikliği Bakanlığı Yerel Yönetimler Genel Müdürlüğünden:**İHALELERE KATILMAKTAN YASAKLAMA KARARI**

1. İhale Kayıt Numarası (İKN)		Alınmamıştır (2886 DİK)							
2. Yasaklama Kararı Veren Bakanlık/Kurum		Çevre, Şehircilik ve İklim Değişikliği Bakanlığı							
3. İhaleyi Yapan İdarenin									
Adı	Bozüyük Belediye Başkanlığı			İl/İlçe	Bilecik/Bozüyük				
Adresi	Çarşı Mah. Ürgenpaşa Cad. No:1			Tel-Faks	0 228 314 67 00 0 228 314 67 05				
Posta Kodu	11300			E-Mail	destekhizmetleri@bozuyuk.bel.tr				
4. İhalelere Katılmaktan Yasaklanan Gerçek veya Tüzel Kişi				5. Ortak ve/veya Ortakların					
Adı/Unvanı		Süleyman SERT							
Adresi		Yeni Mah. Levent Sokak No:26/A Bozüyük/Bilecik							
T.C. Kimlik No.		16852637974							
Vergi Kimlik/ Mükellefiyet No.									
Kayıtlı Olduğu Ticaret/Esnaf Odası									
Ticaret/Esnaf Sicil No.									
6. Yasaklama Süresi	Ay	(6)	Yıl	()	7. Yasaklamanın Dayanağı ve Kapsamı	a-4734 KİK	()	b-4735 KİSK	()
		c-2886 DİK			(x)	d-Diğer Mevzuat			()
		Tüm İhalelerden			()	Tüm İhalelerden			()
		Bakanlık İhalelerinden			()	Bakanlık İhalelerinden			()
		Kurum İhalelerinden			(x)	Kurum İhalelerinden			()

Çevre, Şehircilik ve İklim Değişikliği Bakanlığı Yerel Yönetimler Genel Müdürlüğünden:**İHALELERE KATILMaktan YASAKLAMA KARARI**

1. İhale Kayıt Numarası (İKN)		Alınmamıştır (2886 DİK)							
2. Yasaklama Kararı Veren Bakanlık/Kurum		Çevre, Şehircilik ve İklim Değişikliği Bakanlığı							
3. İhaleyi Yapan İdarenin									
Adı	Antalya Büyükşehir Belediye Başkanlığı			İl/İlçe	Muratpaşa/ANTALYA				
Adresi	Yüksekalan Mahallesi Adnan Menderes Bulvarı No:20			Tel-Faks	0 242 2495350 0 242 2495416				
Posta Kodu	07310			E-Mail	abbemlak@hotmail.com				
4. İhalelere Katılmaktan Yasaklanan Gerçek Veya Tüzel Kişi				5. Ortak ve/veya Ortakların					
Adı/Unvanı	Sadık İPKİN								
Adresi	Zümrütova Mahallesi 1906 Sokak No:91/1 Muratpaşa/ANTALYA								
T.C. Kimlik No.	12388628424								
Vergi Kimlik/ Mükellefiyet No.									
Kayıtlı Olduğu Ticaret/Esnaf Odası									
Ticaret/Esnaf Sicil No.									
6. Yasaklama Süresi	Ay	()	Yıl	(1)	7. Yasaklamanın Dayanağı ve Kapsamı	a-4734 KİK	()	b-4735 KİSK	()
		c-2886 DİK			(x)	d-Diğer Mevzuat			0
		Tüm İhalelerden			0	Tüm İhalelerden			0
		Bakanlık İhalelerinden			0	Bakanlık İhalelerinden			0
		Kurum İhalelerinden			(x)	Kurum İhalelerinden			0

Çevre, Şehircilik ve İklim Değişikliği Bakanlığı Yerel Yönetimler Genel Müdürlüğünden:**İHALELERE KATILMAKTAN YASAKLAMA KARARI**

1. İhale Kayıt Numarası (İKN)		Alınmamıştır (2886 DİK)							
2. Yasaklama Kararı Veren Bakanlık/Kurum		Çevre, Şehircilik ve İklim Değişikliği Bakanlığı							
3. İhaleyi Yapan İdarenin									
Adı	Bozüyük Belediye Başkanlığı			İl/İlçe	Bilecik/Bozüyük				
Adresi	Çarşı Mah. Ürgenpaşa Cad. No:1			Tel-Faks	0 228 314 67 00 0 228 314 67 05				
Posta Kodu	11300			E-Mail	destekhizmetleri@bozuyuk.bel.tr				
4. İhalelere Katılmaktan Yasaklanan Gerçek veya Tüzel Kişi				5. Ortak ve/veya Ortakların					
Adı/Unvanı		Melih YILMAZ							
Adresi		Yeni Mah. Monter Sokak Hayat Apt. No:9/1 Bozüyük/Bilecik							
T.C. Kimlik No.		12982763750							
Vergi Kimlik/ Mükellefiyet No.									
Kayıtlı Olduğu Ticaret/Esnaf Odası									
Ticaret/Esnaf Sicil No.									
6. Yasaklama Süresi	Ay	(6)	Yıl	()	7. Yasaklamanın Dayanağı ve Kapsamı	a- 4734 KİK	()	b- 4735 KİSK	()
		c-2886 DİK			(x)	d-Diğer Mevzuat			()
		Tüm İhalelerden			()	Tüm İhalelerden			()
		Bakanlık İhalelerinden			()	Bakanlık İhalelerinden			()
		Kurum İhalelerinden			(x)	Kurum İhalelerinden			()

Çevre, Şehircilik ve İklim Değişikliği Bakanlığı Yerel Yönetimler Genel Müdürlüğünden:**İHALELERE KATILMAKTAN YASAKLAMA KARARI**

1. İhale Kayıt Numarası (İKN)		Alınmamıştır (2886 DİK)							
2. Yasaklama Kararı Veren Bakanlık/Kurum		Çevre, Şehircilik ve İklim Değişikliği Bakanlığı							
3. İhaleyi Yapan İdarenin									
Adı	Bozüyük Belediye Başkanlığı			İl/İlçe	Bilecik/Bozüyük				
Adresi	Çarşı Mah. Ürgenpaşa Cad. No:1			Tel-Faks	0 228 314 67 00 0 228 314 67 05				
Posta Kodu	11300			E-Mail	destekhizmetleri@bozuyuk.bel.tr				
4. İhalelere Katılmaktan Yasaklanan Gerçek veya Tüzel Kişi				5. Ortak ve/veya Ortakların					
Adı/Unvanı	Yasin TÜFEKÇİ								
Adresi	Yenidoğan Mah. 345 Sokak No:16/1 Bozüyük/Bilecik								
T.C. Kimlik No.	13669735404								
Vergi Kimlik/ Mükellefiyet No.									
Kayıtlı Olduğu Ticaret/Esnaf Odası									
Ticaret/Esnaf Sicil No.									
6. Yasaklama Süresi	Ay	(6)	Yıl	()	7. Yasaklamanın Dayanağı ve Kapsamı	a-4734 KİK	()	b-4735 KİSK	()
		c-2886 DİK		(x)	d-Diğer Mevzuat		()		
		Tüm İhalelerden		()	Tüm İhalelerden		()		
		Bakanlık İhalelerinden		()	Bakanlık İhalelerinden		()		
		Kurum İhalelerinden		(x)	Kurum İhalelerinden		()		

Çevre, Şehircilik ve İklim Değişikliği Bakanlığı Yerel Yönetimler Genel Müdürlüğünden:**İHALELERE KATILMAKTAN YASAKLAMA KARARI**

1. İhale Kayıt Numarası (İKN)		Alınmamıştır (2886 DİK)							
2. Yasaklama Kararı Veren Bakanlık/Kurum		Çevre, Şehircilik ve İklim Değişikliği Bakanlığı							
3. İhaleyi Yapan İdarenin									
Adı	Bozüyük Belediye Başkanlığı			İl/İlçe	Bilecik/Bozüyük				
Adresi	Çarşı Mah. Ürgenpaşa Cad. No:1			Tel-Faks	0 228 314 67 00 0 228 314 67 05				
Posta Kodu	11300			E-Mail	destekhizmetleri@bozuyuk.bel.tr				
4. İhalelere Katılmaktan Yasaklanan Gerçek veya Tüzel Kişi				5. Ortak ve/veya Ortakların					
Adı/Unvanı	Fuat YÜKSEKDAĞ								
Adresi	Yeni Mah. Süleymanbey Cad. No:51 Bozüyük/Bilecik								
T.C. Kimlik No.	11287813900								
Vergi Kimlik/ Mükellefiyet No.									
Kayıtlı Olduğu Ticaret/Esnaf Odası									
Ticaret/Esnaf Sicil No.									
6. Yasaklama Süresi	Ay	(6)	Yıl	()	7. Yasaklamanın Dayanağı ve Kapsamı	a-4734 KİK	()	b-4735 KİSK	()
		c-2886 DİK			(x)	d-Diğer Mevzuat			()
		Tüm İhalelerden			()	Tüm İhalelerden			()
		Bakanlık İhalelerinden			()	Bakanlık İhalelerinden			()
		Kurum İhalelerinden			(x)	Kurum İhalelerinden			()

Çevre, Şehircilik ve İklim Değişikliği Bakanlığı Yerel Yönetimler Genel Müdürlüğünden:**İHALELERE KATILMAKTAN YASAKLAMA KARARI**

1. İhale Kayıt Numarası (İKN)		Alınmamıştır (2886 DİK)							
2. Yasaklama Kararı Veren Bakanlık/Kurum		Çevre, Şehircilik ve İklim Değişikliği Bakanlığı							
3. İhaleyi Yapan İdarenin									
Adı	Bozüyük Belediye Başkanlığı			İl/İlçe	Bilecik/Bozüyük				
Adresi	Çarşı Mah. Ürgenpaşa Cad. No:1			Tel-Faks	0 228 314 67 00 0 228 314 67 05				
Posta Kodu	11300			E-Mail	destekhizmetleri@bozuyuk.bel.tr				
4. İhalelere Katılmaktan Yasaklanan Gerçek veya Tüzel Kişi				5. Ortak ve/veya Ortakların					
Adı/Unvanı	Remzi Özen Demir Orman Ürünleri İnşaat Malzemeleri Sanayi ve Ticaret Limited Şirketi								
Adresi	Çarşı Mah. Saraycık Cad. No:21 Osmarlı Çıkmazı Bozüyük/Bilecik								
T.C. Kimlik No.									
Vergi Kimlik/ Mükellefiyet No.	7340105556								
Kayıtlı Olduğu Ticaret/Esnaf Odası	Bozüyük Ticaret ve Sanayi Odası								
Ticaret/Esnaf Sicil No.	1240								
6. Yasaklama Süresi	Ay	(6)	Yıl	(0)	7. Yasaklamanın Dayanağı ve Kapsamı	a-4734 KİK	(0)	b-4735 KİSK	(0)
		c-2886 DİK			(x)	d-Diğer Mevzuat			(0)
		Tüm İhalelerden			(0)	Tüm İhalelerden			(0)
		Bakanlık İhalelerinden			(0)	Bakanlık İhalelerinden			(0)
		Kurum İhalelerinden			(x)	Kurum İhalelerinden			(0)

Çevre, Şehircilik ve İklim Değişikliği Bakanlığı Yerel Yönetimler Genel Müdürlüğünden:**İHALELERE KATILMAKTAN YASAKLAMA KARARI**

1. İhale Kayıt Numarası (İKN)				Alınmamıştır (2886 DİK)					
2. Yasaklama Kararı Veren Bakanlık/Kurum				Çevre, Şehircilik ve İklim Değişikliği Bakanlığı					
3. İhaleyi Yapan İdarenin									
Adı	Kütahya Belediye Başkanlığı			İl/İlçe	Kütahya/Merkez				
Adresi	Gaybi Efendi Mahallesi Atatürk Bulvarı No:83			Tel-Faks	0 274 999 1943				
Posta Kodu				E-Mail					
4. İhalelere Katılmaktan Yasaklanan Gerçek Veya Tüzel Kişi				5. Ortak ve/veya Ortakların					
Adı/Unvanı	İhsan ERDEYER								
Adresi	Yunus Emre Mahallesi 2. Sancak Sokak No:8/5 Merkez/KÜTAHYA								
T.C. Kimlik No.	55357258178								
Vergi Kimlik/ Mükellefiyet No.									
Kayıtlı Olduğu Ticaret/Esnaf Odası									
Ticaret/Esnaf Sicil No.									
6. Yasaklama Süresi	Ay	(6)	Yıl	()	7. Yasaklamanın Dayanağı ve Kapsamı	a-4734 KİK	()	b-4735 KİSK	()
		c-2886 DİK		(X)	d-Diğer Mevzuat		()		
		Tüm İhalelerden		()	Tüm İhalelerden		()		
		Bakanlık İhalelerinden		()	Bakanlık İhalelerinden		()		
		Kurum İhalelerinden		(X)	Kurum İhalelerinden		()		

Çevre, Şehircilik ve İklim Değişikliği Bakanlığı Yerel Yönetimler Genel Müdürlüğünden:**İHALELERE KATILMAKTAN YASAKLAMA KARARI**

1. İhale Kayıt Numarası (İKN)		Alınmamıştır (2886 DİK)							
2. Yasaklama Kararı Veren Bakanlık/Kurum		Çevre, Şehircilik ve İklim Değişikliği Bakanlığı							
3. İhaleyi Yapan İdarenin Adı		Antalya Büyükşehir Belediye Başkanlığı		İl/İlçe	Muratpaşa/ANTALYA				
Adresi	Yüksekalan Mahallesi Adnan Menderes Bulvarı No:20			Tel-Faks	0 242 2495350 0 242 2495416				
Posta Kodu	07300			E-Mail	abbemlak@hotmail.com				
4. İhalelere Katılmaktan Yasaklanan Gerçek Veya Tüzel Kişi				5. Ortak ve/veya Ortakların					
Adı/Unvanı	Mehmet Tahir TÜMBUL								
Adresi	Bezirgan Mahallesi Kördere Sokak No:707 İç Kapı No:2 Kaş /ANTALYA								
T.C. Kimlik No.	35503903930								
Vergi Kimlik/ Mükellefiyet No.									
Kayıtlı Olduğu Ticaret/Esnaf Odası									
Ticaret/Esnaf Sicil No.									
6. Yasaklama Süresi	Ay	(6)	Yıl	()	7. Yasaklamanın Dayanağı ve Kapsamı	a-4734 KİK	()	b-4735 KİSK	()
		c-2886 DİK		(x)	d-Diğer Mevzuat		()		
		Tüm İhalelerden		()	Tüm İhalelerden		()		
		Bakanlık İhalelerinden		()	Bakanlık İhalelerinden		()		
		Kurum İhalelerinden		(x)	Kurum İhalelerinden		()		

Çevre, Şehircilik ve İklim Değişikliği Bakanlığı Yerel Yönetimler Genel Müdürlüğünden:**İHALELERE KATILMAKTAN YASAKLAMA KARARI**

1. İhale Kayıt Numarası (İKN)		Alınmamıştır (2886 DİK)							
2. Yasaklama Kararı Veren Bakanlık/Kurum		Çevre, Şehircilik ve İklim Değişikliği Bakanlığı							
3. İhaleyi Yapan İdarenin									
Adı	Bozüyük Belediye Başkanlığı			İl/İlçe		Bilecik/Bozüyük			
Adresi	Çarşı Mah. Ürgenpaşa Cad. No:1			Tel-Faks		0 228 314 67 00 0 228 314 67 05			
Posta Kodu	11300			E-Mail		destekhizmetleri@bozuyuk.bel.tr			
4. İhalelere Katılmaktan Yasaklanan Gerçek veya Tüzel Kişi				5. Ortak ve/veya Ortakların					
Adı/Unvanı		Yakup KARABEKTAŞ							
Adresi		Yeni Mah. Levent Sokak No:19/A Bozüyük/Bilecik							
T.C. Kimlik No.		25273348048							
Vergi Kimlik/ Mükellefiyet No.									
Kayıtlı Olduğu Ticaret/Esnaf Odası									
Ticaret/Esnaf Sicil No.									
6. Yasaklama Süresi	Ay	(6)	Yıl	()	7. Yasaklamanın Dayanağı ve Kapsamı	a-4734 KİK	()	b-4735 KİSK	()
		c-2886 DİK			(x)	d-Diğer Mevzuat		()	
		Tüm İhalelerden			()	Tüm İhalelerden		()	
		Bakanlık İhalelerinden			()	Bakanlık İhalelerinden		()	
		Kurum İhalelerinden			(x)	Kurum İhalelerinden		()	

Çevre, Şehircilik ve İklim Değişikliği Bakanlığı Yerel Yönetimler Genel Müdürlüğünden:**İHALELERE KATILMAKTAN YASAKLAMA KARARI**

1. İhale Kayıt Numarası (İKN)		Alınmamıştır (2886 DİK)										
2. Yasaklama Kararı Veren Bakanlık/Kurum		Çevre, Şehircilik ve İklim Değişikliği Bakanlığı										
3. İhaleyi Yapan İdarenin												
Adı	Mamak Belediye Başkanlığı			İl/İlçe	Ankara/Mamak							
Adresi	Hüseyingazi Mahallesi Mamak Caddesi No:181 Mamak/ANKARA			Tel-Faks	0312 550 72 44							
Posta Kodu				E-Mail	ege.naz.kinaci@mamak.bel.tr							
4. İhalelere Katılmaktan Yasaklanan Gerçek Veya Tüzel Kişi				5. Ortak ve/veya Ortakların								
Adı/Unvanı		Yağmur ÖLLÜKÇÜ										
Adresi		Bahçeleriçi Mahallesi 261. Sokak Yayla Apt. No: 18/9 Mamak/ANKARA										
T.C. Kimlik No.		12367571956										
Vergi Kimlik/ Mükellefiyet No.												
Kayıtlı Olduğu Ticaret/Esnaf Odası												
Ticaret/Esnaf Sicil No.												
6. Yasaklama Süresi	Ay	(6)	Yıl	()	7. Yasaklamanın Dayanağı ve Kapsamı	a-4734 KİK	()	b-4735 KİSK	()			
						c-2886 DİK		(x)		d-Diğer Mevzuat	()	
						Tüm İhalelerden		()		Tüm İhalelerden	()	
						Bakanlık İhalelerinden		()		Bakanlık İhalelerinden	()	
						Kurum İhalelerinden		(x)		Kurum İhalelerinden	()	

İçişleri Bakanlıđından:**İHALELERE KATILMAKTAN YASAKLAMA KARARI**

1. İhale Kayıt Numarası (İKN)		Alınmamıştır.								
2. Yasaklama Kararı Veren Bakanlık/Kurum		İçişleri Bakanlıđı								
3. İhaleyi Yapan İdarenin										
Adı	Tunceli İl Özel İdaresi			İl/İlçe	Merkez/ Tunceli					
Adresi	Atatürk Mah. 15 Temmuz Şehitler Bul. 21. Sok. No:1			Tel-Faks	04282132297					
Posta Kodu	62000			E-Mail	tunceli.ozelidare@icisleri.gov.tr					
4. İhalelere Katılmaktan Yasaklanan Gerçek veya Tüzel Kişi				5. Ortak ve/veya Ortaklıkların						
Adı/Unvanı		Yusuf GENYÜZ								
Adresi		Rüstempaşa Mah. Aksaray Cad. No: 103/A ELAZIĞ								
T.C. Kimlik No.		34168381756								
Vergi Kimlik/ Mükellefiyet No.										
Kayıtlı Olduđu Ticaret/Esnaf Odası		Elazığ Ticaret Odası								
Ticaret/Esnaf Sicil No.		14836								
6. Yasaklama Süresi	Ay	(6)	Yıl	()	7. Yasaklamanın Dayanađı ve Kapsamı		a-4734 KİK	()	b-4735 KİK	()
					c-2886 DİK	(X)	d-Diđer Mevzuat	()		
					Tüm İhalelerden	()	Tüm İhalelerden	()		
					Bakanlık İhalelerinden	()	Bakanlık İhalelerinden	()		
					Kurum İhalelerinden	(X)	Kurum İhalelerinden	()		

12507/1-1

Manisa Celal Bayar Üniversitesi Rektörlüğünden:**İHALELERE KATILMaktan YASAKLAMA KARARI**

1. İhale Kayıt Numarası (İKN)									
2. Yasaklama Kararı Veren Bakanlık/Kurum		MİLLÎ EĞİTİM BAKANLIĞI							
3. İhaleyi Yapan İdarenin									
Adı	Manisa Celal Bayar Üniversitesi Rektörlüğü			İl/İlçe	Manisa/Yunusemre				
Adresi	Şehit Prof. Dr. İlhan Varank Yerleşkesi Yunusemre/Manisa			Tel-Faks	02362011224				
Posta Kodu	45140			E-Mail	imid.baskanlik@cbu.edu.tr				
4. İhalelere Katılmaktan Yasaklanan Gerçek veya Tüzel Kişi				5. Ortak ve/veya Ortaklıkların					
Adı/Unvanı		Görbel Gördes Belediyesi İnş. Top. Taş. Nak. Tuzm. Hizmetleri Gıda San. Ve Tic A.Ş.							
Adresi		Cuma Mah. Cumhuriyet Cad. No:8 GÖRDES/MANİSA							
T.C. Kimlik No.									
Vergi Kimlik/ Mükellefiyet No.		Gördes Vergi Dairesi/1770002558							
Kayıtlı Olduğu Ticaret/Esnaf Odası		Gördes Ticaret ve Sanayi Odası							
Ticaret/Esnaf Sicil No.		1085							
6. Yasaklama Süresi	Ay	(6)	Yıl	()	7. Yasaklamanın Dayanağı ve Kapsamı	a-4734 KİK	()	b-4735 KİSK	()
					c-2886 DİK	(x)	d-Diğer Mevzuat	()	
					Tüm İhalelerden	()	Tüm İhalelerden	()	
					Bakanlık İhalelerinden	()	Bakanlık İhalelerinden	()	
					Kurum İhalelerinden	(x)	Kurum İhalelerinden	()	

12534/1-1

Millî Eğitim Bakanlıđından:**İHALELERE KATILMAKTAN YASAKLAMA KARARI**

1. İhale Kayıt Numarası (İKN)		2024/967022							
2. Yasaklama Kararı Veren Bakanlık/Kurum		MİLLÎ EĐİTİM BAKANLIĐI							
3. İhaleyi Yapan İdarenin									
Adı	ESENİYURT İLÇE MİLLÎ EĐİTİM MÜDÜRLÜĐÜ			İl/İlçe	İSTANBUL /ESENİYURT				
Adresi	Mevlana Mah. Yıldırım Beyazıt Cad. No:3 Kat:3-4 ESENİYURT/İSTANBUL			Tel-Faks	02126200707 02126997081				
Posta Kodu	34515	E-Mail		eseniyurt34@meb.gov.tr					
4. İhalelere Katılmaktan Yasaklanan Gerçek veya Tüzel Kiři				5. Ortak ve/veya Ortaklıkların					
Adı/Unvanı		GÜVENBİR TAŞIMACILIK İNŞAAT PETROL ÜRÜNLERİ İMALAT SAN. VE TİC. LTD. ŞTİ.							
Adresi		Yeni Çarşı Minibüsçüler Durađı GEVAŞ/VAN							
T.C. Kimlik No.		-							
Vergi Kimlik/ Mükellefiyet No.		0860358295							
Kayıtlı Olduđu Ticaret/Esnaf Odası		VAN TİCARET ODASI							
Ticaret/Esnaf Sicil No.		065104							
6. Yasaklama Süresi	AY	(6)	Yıl	(-)	7. Yasaklamanın Dayanađı ve Kapsamı	a-4734 KİK	(x)	b-4735 KİK	0
						c-2886 DİK	()	d-Diđer Mevzuat	()
				Tüm İhalelerden	()	Tüm İhalelerden	(X)		
				Bakanlık İhalelerinden	()	Bakanlık İhalelerinden	()		
				Kurum İhalelerinden	()	Kurum İhalelerinden	()		

12498/1-1

Millî Savunma Bakanlıđından:**İHALELERE KATILMAKTAN YASAKLAMA KARARI**

1. İhale Kayıt Numarası (İKN)		2023/489682							
2. Yasaklama Kararı Veren Bakanlık/Kurum		MİLLÎ SAVUNMA BAKANLIđI							
3. İhaleyi Yapan İdarenin									
Adı	2'nci Ana Bakım Fabrika Müdürlüğü		İl/İlçe	KAYSERİ/ Kocasinan					
Adresi	Sanayi Mahallesi Osman Kavuncu Bulvarı No:190/1		Tel-Faks	0 352 330 29 18 - 0 352 320 93 83					
Posta Kodu	38060		E-Mail	-					
4. İhalelere Katılmaktan Yasaklanan Gerçek veya Tüzel Kişi			5. Ortak ve/veya Ortaklıkların						
Adı/Unvanı	Hilal Hırdavat ve Makina Sanayi Ticaret Limited Şirketi			Mustafa Saim YILDIRIM					
Adresi	Tersane Caddesi Abdulseh Sokak No:16 Karaköy Beyoğlu/İSTANBUL								
T.C. Kimlik No.				17648930200					
Vergi Kimlik/ Mükellefiyet No.	4630002708			-					
Kayıtlı Olduđu Ticaret/Esnaf Odası	İstanbul Ticaret Odası			-					
Ticaret/Esnaf Sicil No.	239202			-					
6. Yasaklama Süresi	Ay	()	Yıl	(2)	7. Yasaklamanın Dayanađı ve Kapsamı	a-4734 KİK	()	b-4735 KİSK	(X)
					c-2886 DİK	()	d-Diđer Mevzuat	()	
					Tüm İhalelerden	()	Tüm İhalelerden	()	
					Bakanlık İhalelerinden	()	Bakanlık İhalelerinden	()	
					Kurum İhalelerinden	()	Kurum İhalelerinden	()	

Necmettin Erbakan Üniversitesi Rektörlüğünden:**İHALELERE KATILMAKTAN YASAKLAMA KARARI**

1. İhale Kayıt Numarası (İKN)		İhale Kayıt Numarası Alınmamıştır.								
2. Yasaklama Kararı Veren Bakanlık/Kurum		Milli Eğitim Bakanlığı								
3. İhaleyi Yapan İdarenin										
Adı	Necmettin Erbakan Üniversitesi Rektörlüğü Sağlık, Kültür ve Spor Daire Başkanlığı				İl/İlçe	Konya/Meram				
Adresi	Yeni Yol Cd. Kasım Halife Sk. No:11 B Blok				Tel-Faks	0 (332) 221 05 61				
Posta Kodu	42090				E-Mail	sksihale@erbakan.edu.tr				
4. İhalelere Katılmaktan Yasaklanan Gerçek veya Tüzel Kişi					5. Ortak ve/veya Ortaklıkların					
Adı/Unvanı		Hamme Gıda Tarım ve Hayv. San. Tic. Ltd. Şti.								
Adresi		Akademi Mah. Yeni İstanbul Cd. Tıp Fak. No:313/1 Selçuklu/Konya								
T.C. Kimlik No.		-								
Vergi Kimlik/ Mükellefiyet No.		4560497265								
Kayıtlı Olduğu Ticaret/Esnaf Odası		Konya Ticaret Odası								
Ticaret/Esnaf Sicil No.		49414				-				
6. Yasaklama Süresi	Ay	(-)	Yıl	(1)	7. Yasaklamanın Dayanağı ve Kapsamı		a-4734 KİK	()	b-4735 KİSK	()
					c-2886 DİK		(X)	d-Diğer Mevzuat		()
					Tüm İhalelerden		(X)	Tüm İhalelerden		()
					Bakanlık İhalelerinden		()	Bakanlık İhalelerinden		()
					Kurum İhalelerinden		()	Kurum İhalelerinden		()

Tarım ve Orman Bakanlıđından:**İHALELERE KATILMAKTAN YASAKLAMA KARARI**

1. İhale Kayıt Numarası (IKN)		2024/1247016							
2. Yasaklama Kararı Veren Bakanlık/Kurum		Tarım ve Orman Bakanlıđı							
3. İhaleyi Yapan İdarenin									
Adı	Devlet Su İşleri Genel Müdürlüğü – DSİ 18. Bölge Müdürlüğü – 182. Şube Müdürlüğü				İl/İlçe	Burdur/Merkez			
Adresi	Emek Mahallesi Ali Kemal Erdem Bulvarı No:5				Tel-Faks	0 (248) 234 11 02- 0 (248) 234 11 01			
Posta Kodu	15100				E-Mail	dsi182sube@dsi.gov.tr			
4. İhalelere Katılmaktan Yasaklanan Gerçek veya Tüzel Kişi		5. Ortak ve/veya Ortaklıkların							
Adı/Unvanı	ŞİRAN Müteahhitlik İnşaat Taahhüt Otomotiv Sanayi ve Ticaret Limited Şirketi				Emre YILMAZ				
Adresi	Işınlar Mahallesi Serdar Sokak Fehmibey Blok No:44/5 Yenimahalle/ANKARA				Işınlar Mahallesi Serdar Sokak Fehmibey Blok No:44/5 Yenimahalle/ANKARA				
T.C. Kimlik No.	-				46786125964				
Vergi Kimlik/ Mükellefiyet No.	8130376037								
Kayıtlı Olduđu Ticaret/Esnaf Odası	Ankara Ticaret Odası								
Ticaret/Esnaf Sicil No.	171778								
6. Yasaklama Süresi	Ay	(-)	Yıl	(1)	7. Yasaklamanın Dayanađı ve Kapsamı	a-4734 KİK	(x)	b-4735 KİSK	()
					c-2886 DİK	()	d-Diđer Mevzuat	()	()
					Tüm İhalelerden	()	Tüm İhalelerden	()	()
					Bakanlık İhalelerinden	()	Bakanlık İhalelerinden	()	()
					Kurum İhalelerinden	()	Kurum İhalelerinden	()	()

12547/1/1-1

Tarım ve Orman Bakanlıđından:**İHALELERE KATILMAKTAN YASAKLAMA KARARI**

1. İhale Kayıt Numarası (İKN)		2024/1247016							
2. Yasaklama Kararı Veren Bakanlık/Kurum		Tarım ve Orman Bakanlıđı							
3. İhaleyi Yapan İdarenin									
Adı	Devlet Su İşleri Genel Müdürlüğü – DSİ 18. Bölge Müdürlüğü – 182. Şube Müdürlüğü			İl/İlçe	Burdur/Merkez				
Adresi	Emek Mahallesi Ali Kemal Erdem Bulvarı No:5			Tel-Faks	0 (248) 234 11 02- 0 (248) 234 11 01				
Posta Kodu	15100			E-Mail	dsi182sube@dsi.gov.tr				
4. İhalelere Katılmaktan Yasaklanan Gerçek veya Tüzel Kişi				5. Ortak ve/veya Ortaklıkların					
Adı/Unvanı		İSY Global İnşaat Taahhüt Mühendislik Sanayi Ticaret Limited Şirketi			İsmail YILMAZ				
Adresi		Demetlele Mahallesi 408. Cadde Buket Apartmanı No:40/4 Yenimahalle/ANKARA			Demetlele Mahallesi 408. Cadde Buket Apartmanı No:40/4 Yenimahalle/ANKARA				
T.C. Kimlik No.		-			46873123026				
Vergi Kimlik/ Mükellefiyet No.		4811398145							
Kayıtlı Olduđu Ticaret/Esnaf Odası		Ankara Ticaret Odası							
Ticaret/Esnaf Sicil No.		505259							
6. Yasaklama Süresi	Ay	(-)	Yıl	(1)	7. Yasaklamanın Dayanađı ve Kapsamı	a-4734 KİK	(x)	b-4735 KİSK	()
					c-2886 DİK	()	d-Diđer Mevzuat	()	
					Tüm İhalelerden	()	Tüm İhalelerden	()	
					Bakanlık İhalelerinden	()	Bakanlık İhalelerinden	()	
					Kurum İhalelerinden	()	Kurum İhalelerinden	()	

12547/2/1-1

Tarım ve Orman Bakanlıđından:**İHALELERE KATILMAKTAN YASAKLAMA KARARI**

1. İhale Kayıt Numarası (İKN)		2024/1247016									
2. Yasaklama Kararı Veren Bakanlık/Kurum		Tarım ve Orman Bakanlıđı									
3. İhaleyi Yapan İdarenin											
Adı	Devlet Su İşleri Genel Müdürlüğü – DSİ 18. Bölge Müdürlüğü – 182. Şube Müdürlüğü			İl/İlçe	Burdur/Merkez						
Adresi	Emek Mahallesi Ali Kemal Erdem Bulvarı No:5			Tel-Faks	0 (248) 234 11 02- 0 (248) 234 11 01						
Posta Kodu	15100			E-Mail	dsi182sube@dsi.gov.tr						
4. İhalelere Katılmaktan Yasaklanan Gerçek veya Tüzel Kişi				5. Ortak ve/veya Ortaklıkların							
Adı/Unvanı		RAMİZ YILMAZ İnşaat Taahhüt Sanayi ve Ticaret Limited Şirketi			Ramiz YILMAZ						
Adresi		Ragıp Tüzün Caddesi Alemdar İş Merkezi 136/120 Yenimahalle/ANKARA			Ragıp Tüzün Caddesi Alemdar İş Merkezi 136/120 Yenimahalle/ANKARA						
T.C. Kimlik No.		-			46927121282						
Vergi Kimlik/ Mükellefiyet No.		7340628746									
Kayıtlı Olduđu Ticaret/Esnaf Odası		Ankara Ticaret Odası									
Ticaret/Esnaf Sicil No.		274955									
6. Yasaklama Süresi	Ay	(-)	Yıl	(1)	7. Yasaklamanın Dayanađı ve Kapsamı			a-4734 KİK	(x)	b-4735 KİSK	()
					c-2886 DİK	()	d-Diđer Mevzuat	()			
					Tüm İhalelerden		()	Tüm İhalelerden		()	
					Bakanlık İhalelerinden		()	Bakanlık İhalelerinden		()	
					Kurum İhalelerinden		()	Kurum İhalelerinden		()	

12547/3/1-1

Tarım ve Orman Bakanlıđından:**İHALELERE KATILMAKTAN YASAKLAMA KARARI**

1. İhale Kayıt Numarası (İKN)		2024/1247016								
2. Yasaklama Kararı Veren Bakanlık/Kurum		Tarım ve Orman Bakanlıđı								
3. İhaleyi Yapan İdarenin										
Adı	Devlet Su İşleri Genel Müdürlüğü – DSİ 18. Bölge Müdürlüğü – 182. Şube Müdürlüğü			İl/İlçe	Burdur/Merkez					
Adresi	Emek Mahallesi Ali Kemal Erdem Bulvarı No:5			Tel-Faks	0 (248) 234 11 02- 0 (248) 234 11 01					
Posta Kodu	15100			E-Mail	dsi182sube@dsi.gov.tr					
4. İhalelere Katılmaktan Yasaklanan Gerçek veya Tüzel Kişi				5. Ortak ve/veya Ortaklıkların						
Adı/Unvanı		SERBEY Yapı Anonim Şirketi			Mustafa DUYAR					
Adresi		Karataş Mahallesi Cumhuriyet Caddesi Mostar Hotel Sitesi 322 -1/1 13200 Tatvan/BİTLİS			Güzelyalı Mahallesi 3014 Sokak No:5/3 Atakum/SAMSUN					
T.C. Kimlik No.		-			37051651356					
Vergi Kimlik/ Mükellefiyet No.		7610663571								
Kayıtlı Olduđu Ticaret/Esnaf Odası		Tatvan Ticaret Odası								
Ticaret/Esnaf Sicil No.		4398								
6. Yasaklama Süresi	Ay	(-)	Yıl	(1)	7. Yasaklamanın Dayanađı ve Kapsamı		a-4734 KİK	(x)	b-4735 KİSK	()
					c-2886 DİK		()	d-Diđer Mevzuat		()
					Tüm İhalelerden		()	Tüm İhalelerden		()
					Bakanlık İhalelerinden		()	Bakanlık İhalelerinden		()
					Kurum İhalelerinden		()	Kurum İhalelerinden		()

12547/4/1-1

Tarım ve Orman Bakanlıđından:**İHALELERE KATILMAKTAN YASAKLAMA KARARI**

1. İhale Kayıt Numarası (İKN)		2024/1247016							
2. Yasaklama Kararı Veren Bakanlık/Kurum		Tarım ve Orman Bakanlıđı							
3. İhaleyi Yapan İdarenin									
Adı	Devlet Su İşleri Genel Müdürlüğü – DSİ 18. Bölge Müdürlüğü – 182. Şube Müdürlüğü			İl/İlçe	Burdur/Merkez				
Adresi	Emek Mahallesi Ali Kemal Erdem Bulvarı No:5			Tel-Faks	0 (248) 234 11 02- 0 (248) 234 11 01				
Posta Kodu	15100			E-Mail	dsi182sube@dsi.gov.tr				
4. İhalelere Katılmaktan Yasaklanan Gerçek veya Tüzel Kişi				5. Ortak ve/veya Ortaklıkların					
Adı/Unvanı		Canbey ÇETİN							
Adresi		Yeşilbahçe Mahallesi Çınarlı Caddesi 1481 Sokak 19 Mayıs Sitesi A Blok No:3/16 07040 Muratpaşa/ANTALYA							
T.C. Kimlik No.		36370021338							
Vergi Kimlik/ Mükellefiyet No.		2430806688							
Kayıtlı Olduđu Ticaret/Esnaf Odası		Antalya Ticaret Odası							
Ticaret/Esnaf Sicil No.		120434							
6. Yasaklama Süresi	Ay	(-)	Yıl	(1)	7. Yasaklamanın Dayanađı ve Kapsamı	a-4734 KİK	(x)	b-4735 KİSK	()
						c-2886 DİK	()	d-Diđer Mevzuat	()
					Tüm İhalelerden	()	Tüm İhalelerden	()	
					Bakanlık İhalelerinden	()	Bakanlık İhalelerinden	()	
					Kurum İhalelerinden	()	Kurum İhalelerinden	()	

12547/5/1-1

Tarım ve Orman Bakanlıđından:**İHALELERE KATILMAKTAN YASAKLAMA KARARI**

1. İhale Kayıt Numarası (İKN)		2024/1104585							
2. Yasaklama Kararı Veren Bakanlık/Kurum		Tarım ve Orman Bakanlıđı							
3. İhaleyi Yapan İdarenin									
Adı	Devlet Su İşleri Genel Müdürlüğü – DSİ 18. Bölge Müdürlüğü – 182. Şube Müdürlüğü			İl/İlçe	Burdur/Merkez				
Adresi	Emek Mahallesi Ali Kemal Erdem Bulvarı No:5			Tel-Faks	0 (248) 234 11 02- 0 (248) 234 11 01				
Posta Kodu	15100			E-Mail	dsi182sube@dsi.gov.tr				
4. İhalelere Katılmaktan Yasaklanan Gerçek veya Tüzel Kişi		5. Ortak ve/veya Ortaklıkların							
Adı/Unvanı	HİKMETİM İnşaat Nakliyat Taahhüt İşleri Sanayi ve Ticaret Limited Şirketi			Tuba ÇAL					
Adresi	Hanaybaşı Mah. Alemdar Cad. No:144/B Selçuklu/KONYA			Hanaybaşı Mah. Alemdar Cad. No:144/B Selçuklu/KONYA					
T.C. Kimlik No.				32162020602					
Vergi Kimlik/ Mükellefiyet No.	4620416967								
Kayıtlı Olduđu Ticaret/Esnaf Odası	Konya Ticaret Odası								
Ticaret/Esnaf Sicil No.	50256								
6. Yasaklama Süresi	Ay	(-)	Yıl	(1)	7. Yasaklamanın Dayanađı ve Kapsamı	a-4734 KİK	(X)	b-4735 KİSK	()
					c-2886 DİK	()	d-Diđer Mevzuat	()	
					Tüm İhalelerden	()	Tüm İhalelerden	()	
					Bakanlık İhalelerinden	()	Bakanlık İhalelerinden	()	
					Kurum İhalelerinden	()	Kurum İhalelerinden	()	

12548/1/1-1

Tarım ve Orman Bakanlıđından:**İHALELERE KATILMAKTAN YASAKLAMA KARARI**

1. İhale Kayıt Numarası (İKN)		2024/1104585							
2. Yasaklama Kararı Veren Bakanlık/Kurum		Tarım ve Orman Bakanlıđı							
3. İhaleyi Yapan İdarenin									
Adı	Devlet Su İşleri Genel Müdürlüğü – DSI 18. Bölge Müdürlüğü – 182. Şube Müdürlüğü			İl/İlçe	Burdur/Merkez				
Adresi	Emek Mahallesi Ali Kemal Erdem Bulvarı No:5			Tel-Faks	0 (248) 234 11 02- 0 (248) 234 11 01				
Posta Kodu	15100			E-Mail	dsi182sube@dsi.gov.tr				
4. İhalelere Katılmaktan Yasaklanan Gerçek veya Tüzel Kişi				5. Ortak ve/veya Ortaklıkların					
Adı/Unvanı		DÜNTAŞ Pazarlama İnşaat ve Temizlik Hizmetleri Ticaret Limited Şirketi			Örsan DÜNTAŞ				
Adresi		Göktepe Beldesi Göksu Mah. İbrahim Timur Cad. No: 12/Z01 Sarıveliler/KARAMAN			Göktepe Beldesi Göksu Mah. İbrahim Timur Cad. No: 12/Z01 Sarıveliler/KARAMAN				
T.C. Kimlik No.					13350041388				
Vergi Kimlik/ Mükellefiyet No.		3220056743							
Kayıtlı Olduđu Ticaret/Esnaf Odası		Karaman Ticaret Odası							
Ticaret/Esnaf Sicil No.		7-Sarıveliler							
6. Yasaklama Süresi	Ay	(-)	Yıl	(1)	7. Yasaklamanın Dayanađı ve Kapsamı	a-4734 KİK	(X)	b-4735 KİSK	()
					c-2886 DİK	()	d-Diđer Mevzuat	()	
					Tüm İhalelerden	()	Tüm İhalelerden	()	
					Bakanlık İhalelerinden	()	Bakanlık İhalelerinden	()	
					Kurum İhalelerinden	()	Kurum İhalelerinden	()	

12548/2/1-1

Tarım ve Orman Bakanlıđından:**İHALELERE KATILMAKTAN YASAKLAMA KARARI**

1. İhale Kayıt Numarası (İKN)		2024/1104585								
2. Yasaklama Kararı Veren Bakanlık/Kurum		Tarım ve Orman Bakanlıđı								
3. İhaleyi Yapan İdarenin										
Adı	Devlet Su İşleri Genel Müdürlüğü – DSI 18. Bölge Müdürlüğü – 182. Şube Müdürlüğü			İl/İlçe	Burdur/Merkez					
Adresi	Emek Mahallesi Ali Kemal Erdem Bulvarı No:5			Tel-Faks	0 (248) 234 11 02- 0 (248) 234 11 01					
Posta Kodu	15100			E-Mail	dsi182sube@dsi.gov.tr					
4. İhalelere Katılmaktan Yasaklanan Gerçek veya Tüzel Kişi				5. Ortak ve/veya Ortaklıkların						
Adı/Unvanı		KOCADERE İnşaat Nakliyat ve Taahhüt İşleri Sanayi ve Ticaret Limited Şirketi			Emre ÇAL					
Adresi		Hanaybaşı Mah. Alemdar Cad. No:144/A Selçuklu/KONYA			Hanaybaşı Mah. Alemdar Cad. No:144/A Selçuklu/KONYA					
T.C. Kimlik No.					15047567690					
Vergi Kimlik/ Mükellefiyet No.		5650491905								
Kayıtlı Olduđu Ticaret/Esnaf Odası		Konya Ticaret Odası								
Ticaret/Esnaf Sicil No.		28253								
6. Yasaklama Süresi	Ay	(-)	Yıl	(1)	7. Yasaklamanın Dayanađı ve Kapsamı		a-4734 KİK	(X)	b-4735 KİSK	()
					c-2886 DİK		()	d-Diđer Mevzuat		()
					Tüm İhalelerden		()	Tüm İhalelerden		()
					Bakanlık İhalelerinden		()	Bakanlık İhalelerinden		()
					Kurum İhalelerinden		()	Kurum İhalelerinden		()

12548/3/1-1

Tarım ve Orman Bakanlıđından:**İHALELERE KATILMAKTAN YASAKLAMA KARARI**

1. İhale Kayıt Numarası (İKN)		İhale Kayıt Numarası alınmamıştır.							
2. Yasaklama Kararı Veren Bakanlık/Kurum		Tarım ve Orman Bakanlıđı / Orman Genel Müdürlüğü							
3. İhale Yapan İdarenin									
Adı	Vize Orman İşletme Müdürlüğü	İl/İlçe	KIRKLARELİ/VİZE						
Adresi	Devlet Mah. Orman Sok. No:2 Vize/KIRKLARELİ	Tel-Faks	0(288) 318 1084						
Posta Kodu	39400	E-Mail	vizeisl@ogm.gov.tr						
4. İhalelere Katılmaktan Yasaklanan Gerçek veya Tüzel Kişi						5. Ortak ve/veya Ortaklıkların			
Adı/Unvanı	S.S. Kışlacık Köyü Tarımsal Kalkınma Kooperatifi								
Adresi	Kışlacık Köyü VİZE/KIRKLARELİ								
T.C. Kimlik No.	-								
Vergi Kimlik/ Mükellefiyet No.	5590427806								
Kayıtlı Olduđu Ticaret/Esnaf Odası	Vize Esnaf Odası								
Ticaret/Esnaf Sicil No.	-								
6. Yasaklama Süresi	Ay	()	Yıl	(1)	7. Yasaklamanın Dayanađı ve Kapsamı	a-4734 KİK	()	b-4735 KİSK	()
					c-2886 DİK	(X)	d-Diđer Mevzuat		
					Tüm İhalelerden	()	Tüm İhalelerden		
					Bakanlık İhalelerinden	()	Bakanlık İhalelerinden		
					Kurum İhalelerinden	(X)	Kurum İhalelerinden		

12578/1/1-1

Tarım ve Orman Bakanlıđından:**İHALELERE KATILMAKTAN YASAKLAMA KARARI**

1. İhale Kayıt Numarası (İKN)		İhale Kayıt Numarası Alınmamıştır.								
2. Yasaklama Kararı Veren Bakanlık/Kurum		Tarım ve Orman Bakanlıđı/Orman Genel Müdürlüğü								
3. İhaleyi Yapan İdarenin										
Adı	Anamur Orman İşletme Müdürlüğü			İl/İlçe	Mersin/ Anamur					
Adresi	Bahçe Mah. Mareşal Fevzi Çakmak Cad. No: 1 Anamur/ MERSİN			Tel-Faks	0324 814 10 62- 0324 814 38 94					
Posta Kodu	33640			E-Mail	ismailgubes@ogm.gov.tr					
4. İhalelere Katılmaktan Yasaklanan Gerçek veya Tüzel Kişi					5. Ortak ve/veya Ortaklıkların					
Adı/Unvanı	MERSİN ECRİN ORMAN ÜRÜNLERİ SANAYİ VE TİCARET LİMİTED ŞİRKETİ									
Adresi	CAMILİ MAH.CAMILİ KÜMEEVLER NO:404/A AKDENİZ -MERSİN									
TC Kimlik No.										
Vergi Kimlik/ Mükellefiyet No.	6180772863									
Kayıtlı Olduğu Ticaret/Esnaf Odası	Mersin Ticaret Ve Sanayi Odası									
Ticaret/Esnaf Sicil No.	57132									
6. Yasaklama Süresi	Ay	()	Yıl	(1)	7. Yasaklamanın Dayanağı ve Kapsamı		a-4734 KİK	()	b-4735 KİSK	()
					c-2886 DİK		(X)	d-Diđer Mevzuat		()
					Tüm İhalelerden		()	Tüm İhalelerden		()
					Bakanlık İhalelerinden		()	Bakanlık İhalelerinden		()
					Kurum İhalelerinden		(X)	Kurum İhalelerinden		()

12578/2/1-1

Tarım ve Orman Bakanlığından:**İHALELERE KATILMAKTAN YASAKLAMA KARARI**

1. İhale Kayıt Numarası (İKN)					İhale Kayıt Numarası alınmamıştır.						
2. Yasaklama Kararı Veren Bakanlık/Kurum					Tarım ve Orman Bakanlığı / Orman Genel Müdürlüğü						
3. İhaleyi Yapan İdarenin											
Adı		Gerede Orman İşletme Müdürlüğü			İl/ilçe		BOLU/GEREDE				
Adresi		Demirciler Mahallesi D 100 Karayolu üzeri			Tel-Faks		0374 3116011-0374 3116672				
Posta Kodu		14900			E-Mail						
4. İhalelere Katılmaktan Yasaklanan Gerçek veya Tüzel Kişi					5. Ortak ve/veya Ortaklıkların						
Adı/Unvanı		İrfan GEÇ									
Adresi		Beşkavaklar Mah İdil Sokak Özalan Apt.No:2 BOLU									
T.C. Kimlik No.		10873358634									
Vergi Kimlik/ Mükellefiyet No.											
Kayıtlı Olduğu Ticaret/Esnaf Odası		Karasalı Esnaf Ve Sanatkarlar Odası									
Ticaret/Esnaf Sicil No.		1820									
6. Yasaklama Süresi		Ay	()	Yıl	(1)	7. Yasaklamanın Dayanağı ve Kapsamı		a-4734 KİK	()	b-4735 KİSK	()
						c-2886 DİK		(X)	d-Diğer Mevzuat		()
						Tüm İhalelerden		()	Tüm İhalelerden		()
						Bakanlık İhalelerinden		()	Bakanlık İhalelerinden		()
						Kurum İhalelerinden		(X)	Kurum İhalelerinden		()

12578/3/1-1

Tarım ve Orman Bakanlığında:**İHALELERE KATILMAKTAN YASAKLAMA KARARI**

1. İhale Kayıt Numarası (İKN)		İhale Kayıt Numarası alınmamıştır.									
2. Yasaklama Kararı Veren Bakanlık/Kurum		Tarım ve Orman Bakanlığı / Orman Genel Müdürlüğü									
3. İhaleyi Yapan İdarenin											
Adı	Dalaman Orman İşletme Müdürlüğü			İl/İlçe	MUĞLA / Dalaman						
Adresi	Altıntaş Mah. Gazi Bulv. No:149			Tel-Faks	0252 697 6001 0252 697 6003						
Posta Kodu	48770			E-Mail	dalamanisl@ogm.gov.tr						
4. İhalelere Katılmaktan Yasaklanan Gerçek veya Tüzel Kişi					5. Ortak ve/veya Ortaklıkların						
Adı/Unvanı		Burak GÜNGÖR									
Adresi		Gökyaka Mahallesi 10 Cadde No:13/1 Çine/AYDIN									
T.C. Kimlik No.		26701200952									
Vergi Kimlik/ Mükellefiyet No.											
Kayıtlı Olduğu Ticaret/Esnaf Odası		Aydın Ticaret Odası									
Ticaret/Esnaf Sicil No.		22680									
6. Yasaklama Süresi		Ay	()	Yıl	(1)	7. Yasaklamanın Dayanağı ve Kapsamı		a-4734 KİK	()	b-4735 KİSK	()
		c-2886 DİK		(X)	d-Diğer Mevzuat		()				
		Tüm İhalelerden		()	Tüm İhalelerden		()				
		Bakanlık İhalelerinden		()	Bakanlık İhalelerinden		()				
		Kurum İhalelerinden		(X)	Kurum İhalelerinden		()				

12578/4/1-1

Tarım ve Orman Bakanlıđından:**İHALELERE KATILMAKTAN YASAKLAMA KARARI**

1. İhale Kayıt Numarası (İKN)					İhale Kayıt Numarası Alınmamıştır.						
2. Yasaklama Kararı Veren Bakanlık/Kurum					Tarım ve Orman Bakanlıđı/Orman Genel Müdürlüğü						
3. İhaleyi Yapan İdarenin											
Adı		Hendek Orman İşletme Müdürlüğü			İl/İlçe		SAKARYA/Hendek				
Adresi		Rasimpaşa Mah. Atatürk Bulvarı No:145			Tel-Faks		0.264.6146094				
Posta Kodu		54300			E-Mail		ogm@ogm.hs01.kep.tr				
4. İhalelere Katılmaktan Yasaklanan Gerçek veya Tüzel Kişi					5. Ortak ve/veya Ortaklıkların						
Adı/Unvanı		ENSAR KÖSE ORMAN ÜRÜNLERİ İNŞAAT SANAYİ VE TİCARET LİMİTED ŞİRKETİ									
Adresi		Kurtköy Mah. Bahar 1 Sk.No:2/11 Hendek/SAKARYA									
T.C. Kimlik No.											
Vergi Kimlik/ Mükellefiyet No.		3350922337									
Kayıtlı Olduğu Ticaret/Esnaf Odası		Sakarya Ticaret Ve Sanayi Odası									
Ticaret/Esnaf Sicil No.		47505									
6. Yasaklama Süresi		Ay	()	Yıl	(1)	7. Yasaklamanın Dayanağı ve Kapsamı		a-4734 KİK	()	b-4735 KİSK	()
					c-2886 DİK		(X)	d-Diđer Mevzuat			()
					Tüm İhalelerden		()	Tüm İhalelerden			()
					Bakanlık İhalelerinden		()	Bakanlık İhalelerinden			()
					Kurum İhalelerinden		(X)	Kurum İhalelerinden			()

12578/5/1-1

Tarım ve Orman Bakanlığından:**İHALELERE KATILMAKTAN YASAKLAMA KARARI**

1. İhale Kayıt Numarası (İKN)				İhale Kayıt Numarası Alınmamıştır.					
2. Yasaklama Kararı Veren Bakanlık/Kurum				Tarım ve Orman Bakanlığı / Orman Genel Müdürlüğü					
3. İhaleyi Yapan İdarenin									
Adı	Şenkaya Orman İşletme Müdürlüğü			İl/İlçe	ERZURUM/Şenkaya				
Adresi	Aşağı Mahalle			Tel-Faks	4428612033				
Posta Kodu	25360			E-Mail	Senkayaisl@ogm.gov.tr				
4. İhalelere Katılmaktan Yasaklanan Gerçek veya Tüzel Kişi				5. Ortak ve/veya Ortaklıkların					
Adı/Unvanı	Kaçkar Orman Ürünleri Sanayi İnşaat Nakliye Gıda Elektronik ve Ticaret Limited Şirketi								
Adresi	GÜLBAHAR MAH ATATÜRK CAD NO:565/A RİZE								
T.C. Kimlik No.									
Vergi Kimlik/ Mükellefiyet No.	5190393763								
Kayıtlı Olduğu Ticaret/Esnaf Odası	Rize Ticaret Ve Sanayi Odası								
Ticaret/Esnaf Sicil No.	6442								
6. Yasaklama Süresi	Ay	()	Yıl	(1)	7. Yasaklamanın Dayanağı ve Kapsamı	a-4734 KİK	()	b-4735 KİSK	()
				c-2886 DİK	(X)	d-Diğer Mevzuat		()	
				Tüm İhalelerden	()	Tüm İhalelerden		()	
				Bakanlık İhalelerinden	()	Bakanlık İhalelerinden		()	
				Kurum İhalelerinden	(X)	Kurum İhalelerinden		()	

12578/6/1-1

Tarım ve Orman Bakanlığından:**İHALELERE KATILMAKTAN YASAKLAMA KARARI**

1. İhale Kayıt Numarası (İKN)				İhale Kayıt Numarası alınmamıştır.								
2. Yasaklama Kararı Veren Bakanlık/Kurum				Tarım ve Orman Bakanlığı / Orman Genel Müdürlüğü								
3. İhaleyi Yapan İdarenin												
Adı		Bursa Orman İşletme Müdürlüğü			İl/İlçe		BURSA/OSMANGAZI					
Adresi		Altınova Mah. İst Cad. 4. KM No:420/1			Tel-Faks		02242114090/02242114080					
Posta Kodu		16250			E-Mail							
4. İhalelere Katılmaktan Yasaklanan Gerçek veya Tüzel Kişi						5. Ortak ve/veya Ortaklıkların						
Adı/Unvanı		Serdar Faik PALA										
Adresi		Badırga Mah. Bursa Deri ve Karma Organize Sanayi Bölgesi 25.Sok No:16/2 Nilüfer / BURSA										
T.C. Kimlik No.		48313266812										
Vergi Kimlik/ Mükellefiyet No.												
Kayıtlı Olduğu Ticaret/Esnaf Odası												
Ticaret/Esnaf Sicil No.												
6. Yasaklama Süresi		Ay	()	Yıl	(1)	7. Yasaklamanın Dayanağı ve Kapsamı		a-4734 KİK	()	b-4735 KİSK	()	
						c-2886 DİK		(X)	d-Diğer Mevzuat			()
						Tüm İhalelerden		()	Tüm İhalelerden			()
						Bakanlık İhalelerinden		(X)	Bakanlık İhalelerinden			()
						Kurum İhalelerinden		()	Kurum İhalelerinden			()

12578/7/1-1

Adalet Bakanlıđından:**2025 YILI NOTERLİK ÜCRET TARİFESİ**

Noter ücreti

Madde 1- Noterler, yaptıkları işlemlerden Harçlar Kanununa göre aldıkları harçların yüzde otuzu oranında noter ücreti alırlar.

Bu ücret, bir noterlik işleminde 44,56 TL'den az olamaz.

Bu suretle hesaplanan ücret miktarlarında (0,5 KR'nin) yarım kuruşun altındaki değerler dikkate alınmaz.

Noterler, taşınmaz satış sözleşmesi düzenlediklerinde ise taşınmazın satış değerinin binde 1'i oranında noter ücreti alırlar. Ancak bu ücret taşınmazın değerine göre beş yüz Türk lirasından az ve dört bin Türk lirasından fazla olamaz. Noterler, yaptıkları taşınmaz satış sözleşmelerinden bu fıkra da belirlenen noter ücreti dışında herhangi bir ücret alamaz.

Düzenleme ücreti

Madde 2- Noterler, yaptıkları vasiyetname ve vakıf senedi düzenlemesinden 2.016,38 TL düzenleme ücreti alırlar.

Bu işlemlerden vazgeçme veya bunların feshi, iptali ve değiştirilmesi yukarıda belirtilen ücretin üçte biri oranında ücrete tabidir. Düzenleme ücreti alınması gereken bir işlemde hesap edilecek noter ücreti ile düzenleme ücretinden hangisi fazla ise o ücret alınır.

Yazı ücreti

Madde 3- Noterler, her ne suretle olursa olsun yazdıkları kağıtların dairede kalan nüshası ile iş sahibine verilen asıl ve örneklerinin her sayfasından 61,12 TL yazı ücreti alırlar.

Yukarıdaki fıkra da gösterilen kağıtların örneklerinin iş sahibinin istek ve onayı üzerine, noterlik dairesinde fotokopi yoluyla çıkartılması halinde, bu örneklerin her sayfası da aynı ücrete tabidir.

Özel kanunlarında harç, damga vergisi ve resimden muaf tutulan işlemleri noter yazdığı takdirde, yukarıdaki fıkra hükmü gereğince yazı ücreti alınır.

Tanıklık ve onama şerhlerinden yazı ücreti alınmaz.

Çevirme ücreti

Madde 4- 1512 sayılı Noterlik Kanununun 103 üncü maddesi hükmü uyarınca, noter tarafından bir dilden diğer dile, bir yazıdan diğer yazıya çevrilen veya çevrilen kağıtların her sayfasından 505,81 TL çevirme ücreti alınır.

Bir dilden diğer dile veya bir yazıdan diğer yazıya çevrilen veya çevrilen kağıtların 10 veya daha az satırı içeren sayfalarından birinci fıkra da gösterilenin yarısı kadar ücret alınır.

Karşılaştırma ücreti

Madde 5- Dışarıda yazılıp onama veya tebliğ için noterliğe getirilen kağıtların karşılaştırılmasından (asıllar hariç) sayfa başına 61,12 TL ücret alınır.

Özel kanunlarında harç, damga vergisi ve resimden muaf tutulan işlemlerden de bu ücret aynen alınır.

Tescil ücreti

Madde 6- Kanun uyarınca tescili gereken işlemlere ait kağıtlardan, işlem başına maktu olarak 19,10 TL tescil ücreti alınır.

Emanetlerin saklanması ücreti

Madde 7- Noterler, saklayacakları emanetler için (emanet ister eşya, isterse kıymetli evrak olsun) maktu olarak yıllık 141,18 TL ücret alırlar. Tutanakta yazılı emanetler birden fazla olsa da, tek saklama ücreti alınır.

Emanetlerin saklanması ayrıca gideri gerektirmekte ise noter, birinci fıkra uyarınca alacağı ücretten başka, bu sebeple yapacağı gerçek gideri de ilgisinden alır. Emanetler birden fazla kişilere ait ise, emanetlerin miktarına ve kapladığı yere göre, gider aralarında paylaşılır.

Saklama süresi kanunca belirtilmiş olan hallerde ücret, belirtilen süre için peşin olarak alınır. Saklama süresi kanunca belli olmayan emanetlerin ücreti, her yıl peşin olarak alınır.

Noterin değışmesi halinde, ayrılan noter, aldığı saklama ücretinden geriye kalan süreye ait tutarı yeni notere devreder.

Harç, damga vergisi ve resimden muaf işlemlerle kamulaştırma tebliğlerinde noter ücreti

Madde 8- Noterler, özel kanunlarında harç, damga vergisi ve resimden muaf olduğu belirtilen, ancak değer içeren işlemlerden, harç alınmış olsa idi alınması gereken harcın % 30'u oranında noter ücreti alırlar. Değer içermeyen bu çeşit işlemler dolayısıyla noterler onadıkları her imza için 51,20 TL ücret alırlar.

Özel kanunlarında harç, damga vergisi ve resimden muaf olduğu belirtilen ve imza onaylamasını gerektirmeyen protesto, ihtarname, ihbarname işlemlerinde ilgisine tebliğ edilecek her nüsha için 51,20 TL ücret alınır.

Kamulaştırma Kanunu hükümleri uyarınca yapılacak kamulaştırma tebliğlerinde ilgisine tebliğ edilecek her nüsha için 51,20 TL ücret alınır.

Defter onaylama ücreti

Madde 9 - Defterlerin açılış onaylamasından, yüz sayfaya kadar olanlardan (yüz sayfa dahil) 19,10 TL, yüz sayfadan yukarı her yüz sayfadan da 7,16 TL onaylama ücreti alınır. Yüz sayfadan fazla olan defterlerin küsuratı elli sayfaya kadar olursa ücret alınmaz. Elli ve daha fazla olursa 7,16 TL ücret alınır.

Ara ve kapanış onaylamalarında maktu olarak 7,16 TL ücret alınır.

Özel kanunlarına göre harç, damga vergisi ve resimden muaf olanlara ait defterlerin onaylamasından da, yukarıdaki fıkralar uyarınca ücret alınır.

Bildirim yazı ücreti

Madde 10- Noterler, kanunda öngörülen bildirim yükümlülükleri doğrultusunda yazacakları her yazı için 19,10 TL bildirim yazı ücreti alırlar.

Yol ödeneği

Madde 11- Noterler ve imzaya yetkili vekilleri, noterlik dairesi dışında iş yapmak veya Noterlik Kanununun 55 inci maddesi hükmü uyarınca evrak ve defterleri götürmek için daireden ayrıldıklarında gerekli yol giderlerinden başka her işten, her gün için 242,12 TL yol ödeneği alırlar.

Noterlik dairesi dışında piyango, özel ve resmî kuruluşların kur'a, seçim ve toplantılarında hazır bulunarak; tutanak düzenlemeleri halinde, noterler ve imzaya yetkili vekilleri gerekli yol giderlerinden başka her işten, her gün için 2.218,22 TL yol ödeneği alırlar.

Aracılık ücreti

Madde 12- Aracı noter, işin gerektirdiği her türlü giderden başka, her işlem için maktu olarak 13,64 TL aracılık ücreti alır.

Terk eden eşin ortak konuta davet edilmesi ve mirasçılık belgesi verilmesi işlemlerinden alınacak ücret

Madde 13- Terk eden eşin ortak konuta davet edilmesi ve mirasçılık belgesi verilmesi işlemlerinde, noter ücreti ile yazı ücreti bu Tarifenin 1 inci ve 3 üncü maddelerinde yer alan hükümler doğrultusunda alınır.

Elektronik İşlemler

Madde 14- Noterlik işlemlerinin elektronik ortamda güvenli elektronik imza ile yapılması halinde de bu Tarife hükümlerine göre ücret alınır.

Elektronik Tespit Ücreti

Madde 15- Elektronik ortamdaki durum, görüntü, işlem veya benzeri her türlü verinin tespiti işlemlerinde, noter ücreti ile hazırlanacak tutanak için yazı ücreti bu Tarifenin 1 inci ve 3 üncü maddelerinde yer alan hükümler doğrultusunda alınır.

Tespiti yapılan verinin 1 MB'a kadar olan kısmı için 27,27 TL, sonraki her 1 MB için ise 13,64 TL ücret alınır.

Yürürlük tarihi:

Madde 16- Bu Tarife, 1512 sayılı Noterlik Kanununun değişik 61/A ve 112 nci maddesi uyarınca hazırlanmış olup, 01.01.2025 tarihinden itibaren uygulanır.

Afyonkarahisar İli Karamıkkaracaören Belediye Başkanlığından:**İLK DEFA ATANMAK ÜZERE MEMUR ALIM İLANI**

Afyonkarahisar ili Karamıkkaracaören Belediye Başkanlığı bünyesinde, 657 sayılı Devlet Memurları Kanununa tabi olarak istihdam edilmek üzere; Mahalli İdarelere İlk Defa Atanacaklara Dair Sınav ve Atama Yönetmeliği hükümlerine göre aşağıda ünvanı, sınıfı, derecesi, adedi, nitelikleri, KPSS puan türü, KPSS taban puanı ve diğer şartları taşımak kaydıyla belirtilen boş kadrolara ağıktan atama yoluyla memur alınacaktır.

SIRA NO	KADRO ÜNVANI	HİZMET SINIFI	KADRO DERECESESİ	KADRO ADEDİ	NİTELİĞİ	CİNSİYETİ	KPSS PUAN TÜRÜ	KPSS TABAN PUANI
1	Memur	GH	9	1	- Lisans düzeyinde eğitim veren fakültelerin işletme-iktisat veya kamu yönetimi programlarının birinden mezun olmak. - En az (B) sınıfı sürücü belgesine sahip olmak	Erkek/ Kadın	P3	En az 60 puan
2	V.H.K.İ	GH	11	1	-Ortaöğretim düzeyinde eğitim veren programların herhangi birinden mezun olmak -MEB onaylı bilgisayar işletmeni sertifikasına sahip olmak veya mezun olduğu okulda bilgisayar dersi gördüğünü belgelemek. - En az (B) sınıfı sürücü belgesine sahip olmak	Erkek/ Kadın	P94	En az 60 puan

BAŞVURU GENEL VE ÖZEL ŞARTLARI

Belediyemizin yukarıda belirtilen boş memur kadroları için yapılacak başvurularda aranan genel ve özel şartlar aşağıdadır.

1. BAŞVURU GENEL ŞARTLARI:

İlan edilen memur kadrolarına atanmak için başvuracak adayların, 657 sayılı Devlet Memurları Kanununun 40 ıncı ve 48 inci maddesinin (A) fıkrasında belirtilen aşağıdaki genel şartlara sahip olmaları gerekmektedir;

a) Türk vatandaşı olmak,

b) Kamu haklarından mahrum bulunmamak,

c) Türk Ceza Kanununun 53 üncü maddesinde belirtilen süreler geçmiş olsa bile; kasten işlenen bir suçtan dolayı bir yıl veya daha fazla süreyle hapis cezasına ya da affa uğramış olsa bile devletin güvenliğine karşı suçlar, Anayasal düzene ve bu düzenin işleyişine karşı suçlar, zimmet, irtikâp, rüşvet, hırsızlık, dolandırıcılık, sahtecilik, güveni kötüye kullanma, hileli iflas, ihaleye fesat karıştırma, edimin ifasına fesat karıştırma, suçtan kaynaklanan malvarlığı değerlerini aklama veya kaçakçılık suçlarından mahkûm olmamak,

d) Erkek adaylar için askerlik durumu itibarıyla; askerlikle ilgisi bulunmamak veya askerlik çağına gelmemiş bulunmak ya da askerlik çağına gelmiş ise muvazzaf askerlik hizmetini yapmış yahut ertelenmiş veya yedek sınıfa geçirilmiş veya muaf olmak,

e) Görevini devamlı yapmasına engel olabilecek akıl hastalığı veya bedensel engeli bulunmamak,

f) İlan edilen kadrolar için aranan diğer başvuru şartlarını taşımak.

2. BAŞVURU ÖZEL ŞARTLARI:

a) İlan edilen unvan için mezun olunan okul itibarı ile öğrenim şartlarını taşımak ve bu öğrenimle ilgili olarak 2024 yılı Kamu Personeli Seçme Sınavına (KPSS (B) grubu) girmiş olmak ve alım yapılacak ünvanın karşısında belirtilen puan türünden yukarıda tabloda belirtilen asgari KPSS puanını almış olmak,

b) Daha önce çalıştığı kamu kurum ve kuruluşlarından disiplinsizlik veya ahlaki nedenlerle çıkarılmış olmamak,

c) 13.10.1983 tarihli ve 2918 sayılı Karayolları Trafik Kanunu hükümlerince verilen en az (B) sınıfı sürücü belgesine sahip olmak.

d) Veri Hazırlama ve Kontrol İşletmeni kadrosu için Milli Eğitim Bakanlığı onaylı Bilgisayar İşletmeni sertifikasına sahip olmak veya mezun olduğu okulda bilgisayar dersi gördüğünü belgelemek.

3. BAŞVURU ESNASINDA ADAYLARDAN İSTENİLEN BELGELER:

Başvuru sırasında;

Sınava girmek isteyen adaylar, Kurumumuzdan veya Belediyemizin www.karamikkaracaoren.bel.tr adresi üzerinden temin edecekleri başvuru formunun çıktısını alıp imzalayarak başvuru formuna aşağıdaki belgeleri ekleyeceklerdir.

a) Nüfus cüzdanı veya kimlik kartının fotokopisi (Aslı ibraz edilmek kaydıyla suretleri Belediyemizce tasdik edilebilir),

b) Diploma veya mezuniyet belgesinin aslı veya noter onaylı örneği veya e-devlet üzerinden alınmış barkotlu mezuniyet belgesi (aslı ibraz edilmek kaydıyla adaylar tarafından getirilecek diploma suretleri Belediyemizce tasdik edilecektir),

c) Yabancı okul mezunları için denklik belgesinin aslı veya noter onaylı örneği (aslı ibraz edilmek kaydıyla adaylar tarafından getirilecek denklik belgesi suretleri Belediyemizce tasdik edilecektir),

d) KPSS sonuç belgesinin ÖSYM web sitesinden alınan doğrulama kodlu bilgisayar çıktısı,

e) Son altı ay içerisinde çekilmiş 3 adet vesikalık fotoğraf (1 adedi forma yapıştırlacak),

f) Hangi kadroya başvuracağına dair dilekçesi (Adaylar şartlarını sağladığı yalnızca bir kadroya başvuru yapabileceklerdir).

g) Sürücü belgesinin aslı veya noter onaylı örneği (Aslı ibraz edilmek kaydıyla suretleri Belediyemizce tasdik edilebilir.)

h) Milli Eğitim Bakanlığı onaylı bilgisayar işletmeni sertifikası veya mezun olduğu okulda bilgisayar dersi gördüğünü gösteren transkript belgesi aslı (Aslı ibraz edilmek kaydıyla suretleri Belediyemizce tasdik edilebilir)

Belirtilen başvuru tarihlerinde elektronik ortamda veya posta yoluyla yapılan başvurularda fotokopisi gönderilen belgelerin aslının sınav tarihine kadar Kurumumuza ibraz edilmesi gerekmektedir. (Aslı ibraz edilmek kaydıyla suretleri Belediyemizce tasdik edilecektir.)

4. BAŞVURU YERİ, TARİHİ, ŞEKLİ VE SÜRESİ:

Adaylar, sözlü sınava katılabilmek için;

a) Adayların, başvuru formunu eksiksiz ve doğru olarak doldurmaları ve başvuru esnasında istenilen diğer belgeler ile birlikte 03/02/2025-05/02/2025 tarihleri arasında mesai bitimine kadar (mesai günlerinde saat 08:00-12:00/13.00-17.00 arasında) Bağlar mahallesi Fatih Caddesi no:5 adresindeki Karamikkaracaören Belediye Başkanlığı Yazı İşleri Müdürlüğü birimine şahsen veya iadeli taahhütlü posta yolu ile müracaatlarını yapabileceklerdir. (Geciken postalardan Belediyemiz sorumlu olmayacaktır.)

b) Elektronik ortamda yapılan başvurulara istenilen belgeler eklenerek, başvuru tarihleri içerisinde Belediyemizin www.karacaorenbel@hotmail.com mail adresine başvuru yapabileceklerdir.

c) Postadaki gecikmeler ve duyuruda belirtilen süre içinde yapılmayan başvurular dikkate alınmayacaktır.

d) Eksik bilgi ve belgelerle ya da nitelikleri uygun olmadığı halde yapılan başvurular Belediyemizce değerlendirilmeye alınmayacaktır.

5. BAŞVURULARIN DEĞERLENDİRİLMESİ- BAŞVURUSU KABUL EDİLENLERİN İLANI:

a) Belediyemizce, T.C. Kimlik numarası ile ÖSYM kayıtlarının uyumunu kontrol etmek suretiyle adaylar KPSS puanlarına göre sıralanarak, en yüksek puanlı adaydan başlamak üzere atama yapılacak unvan için boş kadro sayısının beş katı oranında aday sözlü sınava çağrılacaktır.

b) Sınava çağrılacak son sıradaki adayla aynı puana sahip olan diğer adaylar da sınava çağrılacaktır.

c) Sınava girmeye hak kazanan adaylar KPSS puanları ile sınav yeri ve zamanı başvuruların değerlendirilmesini müteakip 12/02/2025 tarihinde Belediyemizin web sayfası www.karamikkaracaoren.bel.tr adresinde ilan edilecektir.

d) Sınava katılma hakkı elde edemeyen adaylara herhangi bir bildirimde bulunulmayacaktır.

e) Başvuruları kabul edilip sınava çağrılan adaylar, Belediyemizce düzenlenen ve adayların kimlik bilgileri ile sınav yeri ve tarihinin bulunduğu “Sınav Giriş Belgesi”ni Belediyemizin resmi internet sayfasından www.karamikkaracaoren.bel.tr temin edilecektir. Bu belge sınava girişte ibraz edilecektir.

6. SINAVIN YERİ, ZAMANI VE KONULARI:

Memur alımı için, 19/02/2025 tarihinde saat: 10:00’da başlamak üzere Karamikkaracaören Belediyesi Bağlar Mahallesi Fatih Caddesi no:5 adresinde sözlü sınav yapılacaktır.

Sınava girmeye hak kazandığı halde ilan edilen sınav tarihinde sınava katılmayan ve/veya mazeretine binaen katılmayan adaylar, sınav hakkını kaybetmiş sayılacaktır.

Sınav Konuları:

Sözlü sınav;

1- Türkiye Cumhuriyeti Anayasası,

2- Atatürk İlkeleri ve İnkılap Tarihi,

3- 657 sayılı Devlet Memurları Kanunu,

4- Mahalli idarelerle ilgili temel mevzuat konuları ile kadro unvanına ilişkin mesleki ve uygulamalı bilgi ve yeteneğinin ölçülmesini kapsar.

7. SINAVIN DEĞERLENDİRİLMESİ VE SINAV SONUÇLARINA İTİRAZ:

a) Sınavda Değerlendirme; Türkiye Cumhuriyeti Anayasası, Atatürk İlke ve İnkılapları Tarihi, 657 sayılı Devlet Memurları Kanunu, mahalli idareler ile ilgili temel mevzuat konularında 15’ er puan, kadro unvanına ilişkin mesleki ve uygulamalı bilgi ve yeteneğin ölçülmesinde ise 40 puan olmak üzere toplamda 100 tam puan üzerinden yapılır. Sınavda başarılı sayılmak için sınav kurulu üyelerince verilen puanların aritmetik ortalamasının en az 60 olması şarttır.

b) Adayların atamaya esas başvuru puanı; belediye tarafından yapılan yazılı puanı ile KPSS puanının aritmetik ortalaması alınmak suretiyle belirlenecek ve belediyenin internet sitesinden ilan edilecektir.

c) Adayların atamaya esas başarı puanlarının aynı olması halinde KPSS puanı yüksek olana öncelik tanınır. En yüksek başarı puanından başlamak üzere atama yapılacak kadro sayısı kadar asıl aday ve asıl aday sayısı kadar da yedek aday belirtilecektir. Asıl ve yedek aday listeleri belediyenin internet adresinden www.karamikkaracaoren.bel.tr ilan edilecek ve listede yer alanlara ayrıca yazılı tebligat yapılmayacaktır.

d) Sınav Kurulu; Sınav sonunda personel alımı için ilana çıktığı kadrolardan, başarı puanlarını düşük bulduğu veya yeterli bulmadığı takdirde sınav duyurusunda ilan edilenlerin bir kısmını ya da hiçbirini alıp almama hakkına sahiptir.

e) Başvuru ve işlemler sırasında gerçeğe aykırı beyanda bulunduğu veya herhangi bir şekilde gerçeği sakladığı tespit edilenlerin sınavları geçersiz sayılır ve bunların atamaları yapılmaz. Bu gibi durumları tespit edilenlerin atamaları yapılmış olsa dahi atamaları iptal edilir. Bu kişiler hiçbir hak ve talep edemezler ve haklarında Cumhuriyet Başsavcılığına suç duyurusunda bulunulacaktır.

f) Sınav sonuçlarına, başarı listesinin belediyenin internet adresinde ilanından itibaren yedi gün içinde yazılı olarak itiraz edilebilir. İtirazlar, sınav kurulu tarafından yedi gün içerisinde sonuçlandırılır ve ilgiliye yazılı olarak bilgi verilir.

İlan olunur.

Demirođlu Bilim Üniversitesi Rektörlüğünden:

Üniversitemizin aşağıda belirtilen birimlerine 2547 sayılı Yükseköğretim Kanunu ile Öğretim Üyelğine Yükseltme ve Atama Yönetmeliğinin ilgili maddeleri uyarınca, Üniversitemiz Öğretim Üyelğine Yükseltme ve Atama Kriterlerini sağlamış olmak koşuluyla, Öğretim Üyeleri alınacaktır.

BİRİMİ	BÖLÜMÜ	ANABİLİM DALI/BİLİM DALI/PROGRAM	KADRO ÜNVANI	ÖZEL ŞARTLAR	ADET
Tıp Fakültesi	Temel Tıp Bilimleri Bölümü	Tıp Eğitimi ve Bilişimi Anabilim Dalı	Profesör	-	1
Tıp Fakültesi	Cerrahi Tıp Bilimleri Bölümü	Göğüs Cerrahisi Anabilim Dalı	Profesör	-	1
Sağlık Bilimleri Fakültesi	Ebelik Bölümü	-	Dr. Öğr. Üyesi	"Ebelik"/"Hemşirelik" Bölümü lisans mezunu olmak ve "Ebelik"/"Kadın Hastalıkları ve Doğum Hemşireliği" veya "Çocuk Sağlığı ve Hastalıkları Hemşireliği" alanında doktora yapmış olmak.	1

Genel Şartlar: 657 sayılı Devlet Memurları Kanununun 48. maddesinde belirtilen şartları taşımak.

Profesör kadrosuna başvuracak adayların;

Dilekçe, YÖK formatında öz geçmiş, yayın listesi, diploma, uzmanlık belgesi ve Doçentlik belgesinin noter tasdikli veya e-Devletten doğrulanabilir kod ile kopyaları YDS, ÜDS, KPDS veya YÖKDİL sonuç belgesi, nüfus cüzdan fotokopisi, erkek adaylar için askerlik durum belgesi ve 8 adet vesikalık fotoğraf ile yayınları kapsayan 1 adet dosya ve bu dosyadaki tüm belgeleri içeren 8 adet PDF formatında hazırlanmış olan CD veya taşınabilir bellek ile birlikte şahsen Üniversitemiz Personel Daire Başkanlığına (Büyükdere Cad. No:120/1 Şişli-İstanbul Tel: (212) 213 64 83-159) teslim etmeleri gerekmektedir.

Doktor Öğretim Üyesi kadrosuna başvuracak adayların;

Dilekçe, YÖK formatında öz geçmiş, yayın listesi, yayınlar, diploma ve uzmanlık belgesinin noter tasdikli veya e-Devletten doğrulanabilir kod ile kopyaları YDS, ÜDS, KPDS veya YÖKDİL sonuç belgesi, nüfus cüzdan fotokopisi, erkek adaylar için askerlik durum belgesi ve 8 adet vesikalık fotoğrafı kapsayan 5 adet dosya ile birlikte şahsen Sağlık Bilimleri Fakültesi Dekanlığı (Kavaklı İstiklal Mah. Çizgi Sokak No:14 Silivri İSTANBUL Tel: 212 944 52 56)'na, teslim etmeleri gerekmektedir.

Başvurular ilan tarihinden itibaren 15 gündür.

Hazine ve Maliye Bakanlığı Hazine Kontrolörleri Kurulu Başkanlığından:**STAJYER HAZİNE KONTROLÖRLÜĞÜ GİRİŞ SINAVI İLANI**

T.C. Hazine ve Maliye Bakanlığı Hazine Kontrolörleri Kurulu Başkanlığında istihdam edilmek üzere Genel İdare Hizmetleri sınıfında bulunan 8. derece “Stajyer Hazine Kontrolörü” kadrosuna en fazla 5 (beş) Stajyer Hazine Kontrolörünün alımı amacıyla Giriş Sınavı yapılacaktır.

SINAVA GİRİŞ ŞARTLARI

Stajyer Hazine Kontrolörlüğü giriş sınavına başvuracak adayların;

a) 657 sayılı Devlet Memurları Kanunu'nun 48'inci maddesinde yer alan genel şartları taşıması,

b) En az dört yıllık lisans eğitimi veren Hukuk, İktisat, Siyasal Bilgiler, İşletme, İktisadi ve İdari Bilimler Fakültelerinden veya bunlara denkliği Yükseköğretim Kurulu (YÖK) tarafından kabul edilen yurt içi veya yurt dışındaki öğretim kurumlarından mezun olması,

c) Ölçme, Seçme ve Yerleştirme Merkezi Başkanlığı (ÖSYM) tarafından 2023 ve 2024 yıllarında yapılan Kamu Personel Seçme Sınavlarının KPSSP17, KPSSP18, KPSSP22, KPSSP23, KPSSP28, KPSSP47 ve KPSSP48 puan türlerinin herhangi birinden 75 (yetmiş beş) ve üzerinde puan almış olması,

d) İngilizce, Almanca veya Fransızca dillerinden en az biri için sınav son başvuru tarihinden önceki beş yıl içinde ÖSYM tarafından yapılmış Yabancı Dil Bilgisi Seviye Tespit Sınavından (YDS veya e-YDS) en az 70 (yetmiş) puan almış olması veya dil yeterliği bakımından buna denkliği ÖSYM tarafından kabul edilen ve uluslararası geçerliliği bulunan başka bir sınavda sınav son başvuru tarihinden önceki iki yıl içinde buna denk veya üstü puan almış olması,

e) Giriş sınavının yazılı aşamasının yapıldığı yılın Ocak ayının birinci günü itibarıyla (1 Ocak 2025) 35 (otuz beş) yaşını doldurmamış olması (01/01/1990 tarihinde veya bu tarihten sonra doğmuş olmak),

f) Sağlık durumunun Türkiye'nin her yerinde görev yapmaya, her türlü iklim ve yolculuk şartlarında seyahat etmeye elverişli olması, gerekmektedir.

BAŞVURU YERİ, TARİHİ VE GEREKLİ BELGELER

Giriş Sınavı için başvurular, 20.01.2025-03.02.2025 tarihleri arasında e-Devlet üzerinden Hazine ve Maliye Bakanlığı/Kariyer Kapısı Kamu İşe Alım veya Kariyer Kapısı (<https://isealimkariyerkapisi.cbiko.gov.tr>) adreslerinde elektronik ortamda yapılacaktır. Belirtilen süre içerisinde Kariyer Kapısı (<https://isealimkariyerkapisi.cbiko.gov.tr>) üzerinden yapılmayan başvurular dikkate alınmayacak, şahsen, kargo veya posta yoluyla yapılan başvurular kabul edilmeyecektir.

Başvuruda bulunacak adayların, mezuniyet bilgileri ile Kamu Personel Seçme Sınavı (KPSS) ve YDS veya e-YDS sonuçları, YÖK ve ÖSYM sistemi üzerinden aktarılacak olup bilgilerinde hata/eksik olan ya da bilgileri gelmeyen adayların onaylı diploma örneği veya mezuniyet belgeleri ile YDS veya e-YDS sınav sonuç belgelerini ya da ÖSYM tarafından kabul edilen ve uluslararası geçerliliği bulunan yabancı dil sınavı sonuç belgelerini “pdf” formatında sisteme yüklemeleri gerekmektedir.

Yurt içindeki veya yurt dışındaki öğretim kurumlarından mezun olup, bu ilanda aranan öğrenim durumuna ilişkin denkliği olan adayların, diploma veya mezuniyet belgesi yerine denklik gösterir belgelerini “pdf” ya da “jpeg” formatında "Denklik Gösterir Belge" alanına yüklemeleri gerekmektedir.

Başvuru sırasında sisteme son 6 ay içinde, yüz tamamen görünür şekilde ön cepheden çekilmiş ve adayın kolaylıkla tanınmasına imkân verecek nitelikte 1 adet vesikalık fotoğraf yüklenecektir.

Adaylar, el yazısıyla yazılmış özgeçmişlerini taratarak Kariyer Kapısı üzerinde yer alan ilgili bölüme yükleyeceklerdir.

Başvuru işleminin hatasız, eksiksiz ve bu ilanda belirtilen hususlara uygun olarak yapılmasından, istenilen belgelerin başvuru aşamasında sisteme yüklenmesinden ve kontrol edilmesinden, başvuruda bulunan adaylar sorumludur. “İşleminiz başarıyla gerçekleştirilmiştir” ibaresi görülmeyen hiçbir başvuru değerlendirilmeye alınmayacaktır. Bu nedenle adaylar, başvuru işlemlerinin tamamlanıp tamamlanmadığını kontrol etmelidirler. Bu hususlara riayet etmeyen adaylar herhangi bir hak talebinde bulunamayacaktır.

SINAV ŞEKLİ, YERİ VE SAATİ

Giriş sınavı, yazılı (klasik) ve sözlü olmak üzere iki aşamada yapılacaktır. Yazılı Sınav, 22 Şubat 2025 tarihinde sabah ve öğleden sonra olmak üzere iki ayrı oturumda Ankara’da (T.C. Hazine ve Maliye Bakanlığı Personel Genel Müdürlüğü Eğitim Merkezi/Ankara Mesleki Eğitim Kursu Müdürlüğü - Gayret Mahallesi Bankacılar Caddesi No:4 Yenimahalle/ANKARA) ve İstanbul’da (Dr. Adnan Büyükdenez Caddesi No:8 Ak Ofis Binası Ümraniye/İSTANBUL) aynı anda gerçekleştirilecektir.

Sınav yerleri ve/veya tarihinin değiştirilmesi halinde durum, Bakanlığın internet sayfasında ilan edilir. Bu ilan tebligat hükmündedir.

Yazılı Sınav konuları grup bilgileri itibarıyla aşağıda belirtilmektedir.

Hukuk Grubu: Anayasa Hukuku, İdare Hukuku, İdari Yargılama Hukuku, Ceza Hukuku, Ceza Muhakemesi Hukuku (Genel Hükümler), Medeni Hukuk (Aile Hukuku ve Miras Hukuku hariç), Borçlar Hukuku (Genel Esaslar), Ticaret Hukuku (Deniz Ticareti ve Sigorta Hukuku hariç)

Ekonomi Grubu: Mikroekonomi ve Makroekonomi, Para Teorisi ve Politikası, Uluslararası Ekonomi, Türkiye Ekonomisi ve Güncel Ekonomik Konular

Maliye Grubu: Kamu Maliyesi, Bütçe ve Kamu Borçları, Maliye Teorisi ve Maliye Politikası, Vergi Teorisi ve Türk Vergi Sisteminin Genel Esasları

Muhasebe Grubu: Genel Muhasebe, Şirketler Muhasebesi, Maliyet Muhasebesi, Mali Tablolara Analizi

Yazılı sınava katılabilecek adaylara ilişkin liste, KPSS puanı en yüksek adaydan başlamak suretiyle düzenlenir. Yazılı sınava katılmaya hak kazanan adayların isimleri, atama yapılacak kadro sayısının yirmi katını geçmemek üzere Hazine ve Maliye Bakanlığı (Bakanlık) internet sayfasında (<https://www.hmb.gov.tr>) ilan edilecektir. Son sıradaki adayla aynı puanı alan adaylar da yazılı sınava çağrılır. Başvuru şartlarına uymayanlar sınava kabul edilmezler.

Adaylar yazılı sınava, Bakanlık internet sayfası (<https://sinav.hmb.gov.tr>) üzerinden bilgisayar çıktısı olarak alacakları aday belgesini ve geçerli bir kimlik belgesini göstermek suretiyle katılabileceklerdir. Adayların sınava girebilmeleri için, T.C. kimlik numarası ve fotoğrafı bulunan; Türkiye Cumhuriyeti nüfus cüzdanı/kimlik kartı, sürücü belgesi veya kullanım süresi dolmamış pasaport belgesinden en az birini yanlarında bulundurmaları gerekmektedir. Bunlardan en az birinin olmaması durumunda aday sınava alınmayacaktır.

Adayların çanta ve benzeri eşyalar, cep telefonu, çağrı cihazı, telsiz, fotoğraf makinesi, çok fonksiyonlu bilimsel hesap makinesi, cep bilgisayarı ve benzeri cihazlar ile saat fonksiyonu dışında fonksiyonu bulunan saatlerle sınava girmeleri kesinlikle yasaktır. Bu eşya, araç ve cihazları sınav esnasında yanında bulunduranların durumları tutanakla tespit edilerek bu adayların sınavı geçersiz sayılacaktır.

YAZILI SINAV DEĞERLENDİRİLMESİ VE SÖZLÜ SINAVA DAVET

Yazılı sınav soruları gruplarına göre ayrı ayrı hazırlanır. Yazılı sınav notu her grup itibarıyla 100 (yüz) puan üzerinden değerlendirilir. Adayların yazılı sınavda başarılı sayılabilmeleri için, her gruptan 50 (elli) puandan az not alınmaması kaydıyla, tüm sınav gruplarından alınan notların aritmetik ortalamasının 100 (yüz) puan üzerinden en az 70 (yetmiş) puan olması gerekmektedir.

Yazılı sınav sonuçları, Kariyer Kapısı Kamu İşe Alım (<https://isealimkariyerkapisi.cbiko.gov.tr>) Platformunun Başvurularım menüsünden ve Bakanlık internet adresinde (<https://www.hmb.gov.tr>) yayımlanmak suretiyle duyurulacaktır.

Yazılı sınavda başarılı olan adaylardan, en yüksek puan alan adaydan başlanarak, atama yapılacak kadro sayısının dört katını geçmemek üzere, sözlü sınav duyurusunda belirtilen sayıda aday sözlü sınava çağırılır. Son sıradaki adayla aynı puanı alan adaylar da sözlü sınava çağırılır. Sözlü sınavın tarihi ve yapılacağı yer, sözlü sınavdan en az on beş gün önce, sözlü sınava girmeye hak kazanan adayların isimleri ile birlikte Kariyer Kapısı ve Bakanlık internet adresinde duyurulur.

Yazılı sınavdan en az 70 (yetmiş) puan almış olmak, sözlü sınava çağırılmayan diğer adaylar için müktesep hak teşkil etmez.

Yazılı sınavı kazanan adaylardan sözlü sınavdan önce, sağlıkla ilgili olarak görevini devamlı yapmaya engel bir durumun olmadığına, adli sicil kaydına ve erkek adayların askerlikle ilişkisi olmadığına dair yazılı beyanı istenir.

Sözlü sınavda adaylar;

- Sınav konularına ilişkin bilgi düzeyi,
 - Bir konuyu kavrayıp özetleme, ifade yeteneği ve muhakeme gücü,
 - Liyakati, temsil kabiliyeti, davranış ve tepkilerinin mesleğe uygunluğu,
 - Özgüveni, ikna kabiliyeti ve inandırıcılığı,
 - Genel yetenek ve genel kültürü,
 - Bilimsel ve teknolojik gelişmelere açıklığı,
- yönlerinden ayrı ayrı puan verilerek suretiyle değerlendirilir.

Adaylar, sınav komisyonu tarafından (a) bendi için elli puan, (b) ila (e) bentlerinde yazılı özelliklerin her biri için onar puan üzerinden değerlendirilir ve verilen puanlar ayrı ayrı tutanağa geçirilir. Verilen puanların toplamı sözlü sınav puanını teşkil eder. Sözlü sınavda başarılı sayılmak için sınav komisyonu başkan ve üyelerinin 100 (yüz) tam puan üzerinden verdikleri puanların aritmetik ortalamasının en az 70 (yetmiş) olması şarttır.

Nihai değerlendirme puanı; KPSS, yazılı ve sözlü sınav puanlarının aritmetik ortalamasından oluşur.

Adaylar, nihai değerlendirme puanı en yüksek adaydan başlamak suretiyle sıralamaya konulur. Adayların nihai değerlendirme puanlarının aynı olması halinde sırasıyla yazılı sınav puanı ve Stajyer Hazine Kontrolörlüğü giriş sınavı başvurusunda esas alınan KPSS puanı yüksek olana öncelik tanınır.

SINAV SONUCU İLANI VE ATAMA

Giriş Sınavını kazananların isimleri, Kariyer Kapısı Kamu İşe Alım (<https://isealimkariyerkapisi.cbiko.gov.tr>) Platformunun Başvurularım menüsünden ve Bakanlık internet adresinde (<https://www.hmb.gov.tr>) yayımlanmak suretiyle duyurulacaktır.

Sınavda başarılı olanların sayısı ilan edilen kadro sayısından fazla ise en yüksek puan alan adaydan başlamak üzere ilanda belirtilen kadro sayısı kadar aday asıl, atama yapılacak kadro sayısının en fazla yarısı kadar yedek aday belirlenir. Bakanlık başarılı aday sayısı ilan edilen kontenjandan az olduğu takdirde sınav duyurusunda ilan edilenden daha az sayıda Stajyer Hazine Kontrolörü alma hakkına sahiptir.

Giriş sınavını kazanan adaylardan; atama işlemi yapılmadan önce feragat eden, atamaları yapılanlardan kendilerine bildirilen süre içinde göreve başlamayan, atamaya esas belgelerini süresi içerisinde teslim etmeyenler ile ataması yapıp göreve başladıktan sonra çeşitli nedenlerle görevinden ayrılanların yerine sınav sonuçlarının açıklanmasından itibaren en geç bir yıl içerisinde olmak üzere müteakip sınav ilanı tarihine kadar yedek listede yer alan adaylardan başarı sırasına göre atama yapılabilir.

GERÇEĞE AYKIRI BEYAN

Gerçeğe aykırı beyanda bulunduğu tespit edilenler sınava alınmazlar. Giriş sınavını kazananlardan sınava katılma şartlarını taşımadığı anlaşılanların sınav sonuçları geçersiz sayılarak atamaları yapılmaz. Atamaları yapılmış olsa dahi iptal edilir. Bunlar hiçbir hak talep edemez.

Gerçeğe aykırı beyanda bulunduğu veya belge verdiği tespit edilenler hakkında 26/9/2004 tarihli ve 5237 sayılı Türk Ceza Kanunu'nun ilgili hükümleri uygulanmak üzere Cumhuriyet Başsavcılığına suç duyurusunda bulunulur.

BİLGİ TEMİNİ

Sınavla ilgili her türlü bilgi Bakanlık internet sayfasından ya da aşağıda yer alan adres ve telefon numaraları aracılığıyla Bakanlıktan temin edilebilir.

T.C. Hazine ve Maliye Bakanlığı Hazine Kontrolörleri Kurulu Başkanlığı

Adres: Devlet Mahallesi No: 12 Dikmen Yerleşkesi Kat: 7 06420 Dikmen / ANKARA

İnternet Adresi: <https://www.hmb.gov.tr>

E-posta: hkksinav.basvuru@hmb.gov.tr

Telefon: (312) 415 18 69 - 415 18 70

Millî Savunma Bakanlığı ANT Başkanlığından:**SÜREKLİ İŞÇİ ALIM İLANI**

MSB Akaryakıt İkmal ve NATO POL Tesisleri İşletme Başkanlığı merkez ve taşra teşkilatının Ek listede belirtilen birimlerinde istihdam edilmek üzere 4857 sayılı İş Kanunu ile bu Kanuna dayanılarak çıkarılan Kamu Kurum ve Kuruluşlarına İşçi Alınmasında Uygulanacak Usul ve Esaslar Hakkında Yönetmelik hükümleri çerçevesinde Türkiye İş Kurumu (İŞKUR) üzerinden belirsiz süreli iş sözleşmesi ile çalıştırılacak 151 “Sürekli İşçi” (tekniyen, kalifiye işçi, şoför, güvenlik görevlisi ve temizlik görevlisi) alımı yapılacaktır.

A- BAŞVURU ŞARTLARI**GENEL ŞARTLAR:**

- 1) Türkiye Cumhuriyeti vatandaşı olmak.
- 2) Kamusal haklarını kullanmaktan yoksun bırakılmamış olmak.
- 3) Askerlikle ilişkisi olmamak (askerliğini yapmış veya tecilli olmak).
- 4) Herhangi bir sosyal güvenlik kurumundan emeklilik, yaşlılık veya malullük aylığı almıyor olmak.
- 5) Başvurunun son günü itibarıyla 18 yaşını tamamlamış olmak (31/12/2006 ve daha önceki doğumular başvuru yapabilecektir).
- 6) Başvuru tarihinin ilk günü itibarıyla 35 yaşından gün almamış olmak (27/12/1989 ve daha sonraki doğumular başvuru yapabilecektir).
- 7) Başvurunun son günü itibarıyla Ek listede belirtilen öğretim kurumlarının birinden mezun olmuş olmak.
- 8) a) **Tüm adaylar için;** Affa uğramış olsa bile Devletin güvenliğine karşı suçlar, anayasal düzene ve bu düzenin işleyişine karşı suçlar, millî savunmaya karşı suçlar, Devlet sınırlarına karşı suçlar ve casusluk, zimmet, irtikâp, rüşvet, hırsızlık, dolandırıcılık, sahtecilik, güveni kötüye kullanma, hileli iflas, ihaleye fesat karıştırma, edimin ifasına fesat karıştırma, suçtan kaynaklanan malvarlığı değerlerini aklama veya kaçakçılık suçlarından mahkûm olmamak.
b) **Güvenlik görevlisi adayları için;** Affa uğramış olsa bile Devletin güvenliğine, Anayasal düzene ve bu düzenin işleyişine, özel hayata ve hayatın gizli alanına ve cinsel dokunulmazlığa karşı suçlar ile uyuşturucu veya uyarıcı madde suçları, zimmet, irtikâp, rüşvet, hırsızlık, dolandırıcılık, sahtecilik, güveni kötüye kullanma, hileli iflas, ihaleye fesat karıştırma, edimin ifasına fesat karıştırma, suçtan kaynaklanan malvarlığı değerlerini aklama, kaçakçılık ve fuhuş suçlarından mahkûm olmamak veya bu suçlardan hakkında hükmün açıklanmasının geri bırakılması kararı verilmiş olmak.
- 9) Kamu kurum ve kuruluşlarının ilgili disiplin mevzuatı uyarınca görevinden veya meslekten ihraç edilmemiş olmak.
- 10) Kamu Kurum ve Kuruluşlarına İşçi Alınmasında Uygulanacak Usul ve Esaslar Hakkında Yönetmeliğin 5 inci maddesine göre işe göndermede öncelikli olan adaylar için; bu durumları işe yerleştirmede başvurana lehine tek başına bir hak teşkil etmemekle birlikte, aynı maddenin altıncı fıkrası saklı kalmak kaydı ile öncelikli durumlarını gösterir belgeye sahip olmak.

ÖZEL ŞARTLAR:

- 1) Sürekli işçi kadrolarına başvuracakların tehlikeli ve çok tehlikeli işlerde veya vardiyalı işlerde çalışmasına engeli bulunmamak, seyahat engeli olmamak.
- 2) Şoför ünvanına başvuru yapacaklar için ilan tarihi itibarıyla en az 1 yıllık SRC-5 belgesine sahip olmak.
- 3) Ek tabloda yer alan öğrenim durumu ve mezun olunan bölüm/program şartlarını taşımak.
- 4) Ön lisans mezuniyeti şartı bulunan iş yerleri için KPSS’den 60 (altmış) ve üzeri puan almış olmak.
- 5) Ek tablodaki ünvanlara göre belirtilen özel şartları taşımak.

GÜVENLİK GÖREVLİSİ ADAYLARI İÇİN ÖZEL ŞARTLAR:

- 1) Başvurunun son günü itibarıyla bir ortaöğretim kurumundan veya bir ön lisans programından mezun olmuş olmak.
- 2) Başvurunun son tarihi itibarıyla 5188 sayılı Özel Güvenlik Hizmetlerine Dair Kanunun ilgili maddelerine göre alınmış ve geçerlilik süresi dolmamış silahlı özel güvenlik belgesine sahip olmak.
- 3) Bedenen ve sıhhen yerleşim yerleri dışında ve açık arazi koşullarında gece-gündüz çalışmaya elverişli olmak.
- 4) Erkek adaylarda en az 170 cm, kadın adaylarda en az 160 cm boyunda olmak ve boy uzunluğunun santimetre cinsinden son iki rakamı ile kilosu arasındaki fark 10 kilodan fazla yahut 15 kilodan az olmamak (örneğin; 180 cm boyunda olan bir adayın kilosunun 80+10=90’dan fazla, 80-15=65’ten az olmaması gerekmektedir olup boy-kilo kilo bilgileri sağlık kuruluşlarınca belgelendirilmelidir).
- 5) Silahlı özel güvenlik görevlisi olarak görevini devamlı yapmasına engel teşkil edecek sağlık problemi bulunmamak (sınavda başarılı olan adaylardan işe başlama aşamasında Özel Güvenlik Hizmetlerine Dair Kanunun Uygulanmasına İlişkin Yönetmelik’in Sağlık Şartları başlıklı 18 inci maddesinde belirtilen hususları kapsayacak şekilde, tam teşekküllü bir Devlet Hastanesinden alınan “özel güvenlik görevlisi olur” ibareli Sağlık Kurulu Raporu istenecektir).

B- BAŞVURU ŞEKLİ, TARİHİ VE YERİ

- 1) Başvurular, Türkiye İş Kurumu (İŞKUR) internet sitesi üzerinden çevrimiçi olarak **27-31 Aralık 2024** tarihleri arasında yapılacaktır (şahsen, posta veya e-posta yolu ile yapılan başvurular kabul edilmeyecektir).
- 2) Her bir aday, İŞKUR'un internet sitesinde yayımlanan listedeki iş yerlerinden sadece bir iş yeri ve bir mesleğe başvuruya yapabilecektir.
- 3) Başkanlık, genel ve özel şartlarda sayılan belgeleri, kura öncesi veya sonrası isteyebilecektir.

C- NOTER KURA İŞLEMLERİ

- 1) Açık iş gücü sayısının 4 (dört) katı asıl ve 4 (dört) katı yedek aday Noter kurası ile belirlenecektir (işe göndermede öncelik hakkına sahip olan adaylara da aynı yöntem uygulanacaktır).
- 2) Ön lisans mezuniyeti şartı aranan iş yerleri için başvuruya yapan adaylar (güvenlik personeli hariç) kuraya tabi olmayıp, KPSS puan sıralamasına göre sözlü sınava alınacaktır.
- 3) Noter kura çekimi 09 Ocak 2025 Perşembe günü saat 09.00'da Akaryakıt İkmal ve NATO POL Tesisleri İşletme Başkanlığı merkez hizmet binası Güvenevler Mah. Kuzgun Cad. No:51 Aşağı Ayrancı Çankaya/ANKARA adresinde gerçekleştirilecektir.
- 4) Kura çekimi tarihi ve yerinde değişiklik olması durumunda <https://www.ant.gov.tr/> adresinden duyuru yapılacaktır.
- 5) Kura sonuçları ve diğer her türlü duyuru <https://www.ant.gov.tr/> adresinde ilan edilecek olup adayların adresine posta yolu ile ayrıca tebligat yapılmayacaktır.

D- SÖZLÜ SINAV İŞLEMLERİ

- 1) Noter kurasıyla belirlenen asıl adaylara, mesleki bilgi ve becerilere ilişkin konularda sözlü sınav uygulanacaktır.
- 2) Sözlü sınava katılacak adayların sınav öncesinde ulaştırılacakları belgeler, belgelerin ulaştırılma yeri ve tarihleri ile diğer hususlar <https://www.ant.gov.tr/> adresinde ilan edilecektir (internet adresinde yayımlanacak duyuruları takip etmekten başvurusu sahipleri sorumludur).
- 3) Adaylar tarafından ulaştırılan belgeler evrak inceleme komisyonu tarafından incelendikten sonra belgeleri eksiksiz olan ve belirlenen şartları taşıdığı tespit edilenler sözlü sınava katılmaya hak kazanacaklardır. Sözlü sınav yeri ve tarihleri <https://www.ant.gov.tr/> adresinde ilan edilecek olup ayrıca adayların adresine posta yolu ile tebligat yapılmayacaktır.
- 4) Adayların sözlü sınav puanı, sınav kurulu üyelerinin ayrı ayrı vermiş oldukları puanların aritmetik ortalaması esas alınmak suretiyle belirlenecektir. Sözlü sınavda başarılı sayılmak için 100 (yüz) tam puan üzerinden en az 70 (yetmiş) puan alınması gerekmektedir.
- 5) Yapılan sözlü sınav sonucunda başarılı olan asıl ve yedek adaylar <https://www.ant.gov.tr/> adresinde ilan edilecek olup ayrıca adayların adresine posta yolu ile tebligat yapılmayacaktır.
- 6) Sözlü sınav sonuçlarının açıklanmasından itibaren 5 (beş) iş günü içerisinde yazılı olarak Sınav Kuruluna itiraz edilebilir (itiraz sahibinin adı, soyadı, T.C. kimlik numarası, adres bilgileri ve ıslak imzası olmayan dilekçeler ile e-posta, faks vb. yoluyla ya da usulüne uygun olsa bile itiraz süresi geçtikten sonra yapılan başvurular dikkate alınmayacaktır). İtirazlar 5 (beş) iş günü içerisinde Sınav Kurulu tarafından karara bağlanarak sonuç idareli taahhütlü posta yoluyla itiraz sahibine bildirilecektir.

E- GÖREVE BAŞLAMA

- 1) Sözlü sınav sonucunda göreve başlamaya hak kazanan adayların ulaştırılacakları belgeler, belgelerin ulaştırılma yeri ve tarihi ile diğer hususlar <https://www.ant.gov.tr/> adresinde ilan edilecektir.
- 2) Belgeleri eksiksiz ve geçerli olan adaylar Güvenlik Soruşturmasının ve/veya Arşiv Araştırmasının olumlu olarak neticelenmesini müteakiben göreve başlatılacaklardır.
- 3) Göreve başlatılanlara mali hakları, Başkanlığımız ve bağlı iş yerlerinde uygulanan Toplu İş Sözleşmesi hükümleri doğrultusunda ödenecektir.
- 4) Göreve başlayanlar için deneme süresi 3 ay olup bu süre içinde işveren iş akdini feshedebilecektir.
- 5) Göreve başlatılanlar, başlama tarihinden itibaren 5 yıl süre ile kurum içi nakil talebinde bulunamayacaktır.
- 6) Göreve başlamaya asıl olarak hak kazanan adaylardan bir ya da birkaçının herhangi bir sebeple atamasının yapılmaması veya yapıldığı halde iptal edilmesi ya da benzeri nedenlerle atama yapılan pozisyonlardan bir ya da birkaçının boşalması halinde bu pozisyonlara, yeniden yapılacak ilk sınavın duyuru tarihine kadar yedek listede yer alan adayların nihai başarı sırasına göre atama yapılabilecektir. Yedek listede yer alıp ataması yapılmayanlar herhangi bir hak iddiasında bulunamayacaktır.

F- DİĞER HUSUSLAR

Başvuru belgelerinde gerçeğe aykırı beyanda bulunduğu veya belge verdiği tespit edilenlerin sınav sonuçları geçersiz sayılarak atamaları yapılmaz. Bu durumda olup ataması yapılmış olanların atamaları ve sözleşmeleri iptal edilir. Bunlar hiçbir hak talep edemezler. Kendilerine bir bedel ödenmiş ise bu bedel yasal faizi ile birlikte tazmin edilir. Ayrıca bu adaylar hakkında Türk Ceza Kanununun ilgili hükümleri uygulanmak üzere, Cumhuriyet Başsavcılığına suç duyurusunda bulunulur.

EK

KURUMU : MİLLÎ SAVUNMA BAKANLIĞI AKARYAKIT İKMAL VE NATO POL TESİSLERİ İŞLETME BAŞKANLIĞI**TEŞKİLAT : MERKEZ**

Sıra No	Meslek	İşgücü Sayısı	Çalıştırılacağı İşyeri	Öğrenim Düzeyi	Mezun Olunan Bölüm/Program	Özel Şartlar
1	Şoför	1	ANT Başkanlığı Merkez Teşkilatı Çankaya/Ankara	Ortaöğretim (Lise ve dengi okul) mezunu olmak		İlan tarihinden itibaren en az 1 yıllık SRC-5 belgesine sahip olmak
2	Sürekli İşçi (Koruma Güvenlik Görevlisi)	2	ANT Başkanlığı Merkez Teşkilatı Çankaya/Ankara	Ortaöğretim (Lise ve dengi okul) ya da ön lisans mezunu olmak		Silahlı Güvenlik Görevlisi belgesine sahip olmak
3	Sürekli İşçi (Temizlik Görevlisi)	3	ANT Başkanlığı Merkez Teşkilatı Çankaya/Ankara	Ortaöğretim (Lise ve dengi okul) mezunu olmak		
4	Sürekli İşçi	3	ANT Başkanlığı Merkez Teşkilatı Çankaya/Ankara	Ön lisans mezunu olmak	Büro Yönetimi ve Yönetici Asistanlığı	
	TOPLAM	9				

KURUMU : MİLLÎ SAVUNMA BAKANLIĞI AKARYAKIT İKMAL VE NATO POL TESİSLERİ İŞLETME BAŞKANLIĞI**TEŞKİLAT : TAŞRA**

ÜNVANI	ÇALIŞTIRILACAKI HİZMET TÜRÜ / MESLEK	İLİ	ADEDİ
Sürekli İşçi	Güvenlik ve Koruma Hizmetleri / Güvenlik Görevlisi (Silahlı)	Amasya	1
		Ankara	1
		Balıkesir	1
		Bursa	2
		Çanakkale	1
		Elazığ	3
		Eskişehir	1
		Hatay	1
		İstanbul	4
		Kayseri	3
		Kocaeli	1
		Osmaniye	1
		Sakarya	1
		Tekirdağ	2
	Temizlik Hizmetleri	Malatya	1
TOPLAM			24

KURUMU : MİLLÎ SAVUNMA BAKANLIĞI AKARYAKIT İKMAL VE NATO POL TESİSLERİ İŞLETME BAŞKANLIĞI**TEŞKİLAT : TAŞRA**

Sıra No	Meslek	İşgücü Sayısı	Çalışılacak İl ve İşyeri	Öğrenim Düzeyi	Mezun Olunan Bölüm/Program	Özel Şartlar
01	Teknisyen	1	AFYONKARAHİSAR (Merkez) Afyon Tank Çiftliği	Ortaöğretim (Lise ve dengi okul) mezunu olmak	Makine ve Tasarım Teknolojisi	
02	Teknisyen	1	ANKARA (Sincan) Sincan Tank Çiftliği	Ön lisans mezunu olmak	İklimlendirme ve Soğutma Teknolojisi	
03	Teknisyen	2	ANTALYA (Konyaaltı) TF-6 Antalya Tank Çiftliği	Ortaöğretim (Lise ve dengi okul) mezunu olmak	Makine ve Tasarım Teknolojisi	
04	Teknisyen	2	ANTALYA (Konyaaltı) TF-7 Antalya Tank Çiftliği	Ortaöğretim (Lise ve dengi okul) mezunu olmak	Elektrik-Elektronik Teknolojisi	
05	Teknisyen	1	ANTALYA (Döşemealtı) Dağnahiyesi Pompa İstasyonu	Ortaöğretim (Lise ve dengi okul) mezunu olmak	Makine ve Tasarım Teknolojisi	
06	Teknisyen	1	BALIKESİR (Altıeylül) Balıkesir Tank Çiftliği	Ortaöğretim (Lise ve dengi okul) mezunu olmak	Makine ve Tasarım Teknolojisi	
07	Teknisyen	2	BALIKESİR (Bandırma) Bandırma Tank Çiftliği	Ortaöğretim (Lise ve dengi okul) mezunu olmak	Elektrik-Elektronik Teknolojisi	
08	Teknisyen	1	BALIKESİR (Altıeylül) Balıkesir Hava Meydanı	Ortaöğretim (Lise ve dengi okul) mezunu olmak	Elektrik-Elektronik Teknolojisi	
09	Teknisyen	1	BİLEÇİK (Osmaneli) Osmaneli Pompa İstasyonu	Ortaöğretim (Lise ve dengi okul) mezunu olmak	Makine ve Tasarım Teknolojisi	
10	Teknisyen	1	BİLEÇİK (Pazaryeri) Pazaryeri Pompa İstasyonu	Ortaöğretim (Lise ve dengi okul) mezunu olmak	Makine ve Tasarım Teknolojisi	
11	Teknisyen	1	ÇANAKKALE (Gelibolu) Saros Tank Çiftliği	Ortaöğretim (Lise ve dengi okul) mezunu olmak	Makine ve Tasarım Teknolojisi	
12	Teknisyen	1	DİYARBAKIR (Yenişehir) Diyarbakır Tank Çiftliği	Ortaöğretim (Lise ve dengi okul) mezunu olmak	Elektrik-Elektronik Teknolojisi	
13	Teknisyen	1	ELAZIĞ (Merkez) Elazığ İşletme Müdürlüğü	Ön lisans mezunu olmak	Harita Kadastro	
14	Teknisyen	1	ERZİNCAN (Üzümlü) Erzincan (Üzümlü) Tank Çiftliği	Ortaöğretim (Lise ve dengi okul) mezunu olmak	Elektrik-Elektronik Teknolojisi	
15	Teknisyen	2	ESKİŞEHİR (Oduņpazarı) Eskişehir Bölge Müdürlüğü Elektrik Korozyon Ekibi(1) Elektronik Kumanda Ekibi(1)	Ortaöğretim (Lise ve dengi okul) mezunu olmak	Elektrik-Elektronik Teknolojisi	

16	Teknisyen	1	ESKİŞEHİR (Tepebaşı) Çukurhisar Tank Çiftliği	Ortaöğretim (Lise ve dengi okul) mezunu olmak	Elektrik-Elektronik Teknolojisi	
17	Teknisyen	1	ESKİŞEHİR (Tepebaşı) Eskişehir Hava Meydanı	Ortaöğretim (Lise ve dengi okul) mezunu olmak	Makine ve Tasarım Teknolojisi	
18	Teknisyen	1	HATAY (İskenderun) İskenderun İşletme Müdürlüğü	Ön lisans mezunu olmak	Harita Kadastro	
19	Teknisyen	1	İSTANBUL (Beykoz) İstanbul İşletme Müdürlüğü	Ön lisans mezunu olmak	Harita Kadastro	
20	Teknisyen	1	İSTANBUL (Beykoz) İstanbul İşletme Müdürlüğü Boru Ekibi	Ortaöğretim (Lise ve dengi okul) mezunu olmak	Metal Teknolojisi	Elektrik ark kaynağını bilmek ve belgelemek
21	Teknisyen	1	İSTANBUL (Beykoz) İstanbul İşletme Müdürlüğü Motor Pompa Ekibi	Ortaöğretim (Lise ve dengi okul) mezunu olmak	Makine ve Tasarım Teknolojisi	
22	Teknisyen	1	İSTANBUL (Çatalca) Çatalca Tank Çiftliği	Ortaöğretim (Lise ve dengi okul) mezunu olmak	Makine ve Tasarım Teknolojisi	
23	Teknisyen	1	İSTANBUL (Beykoz) Göksu Tank Çiftliği	Ortaöğretim (Lise ve dengi okul) mezunu olmak	Elektrik-Elektronik Teknolojisi	
24	Teknisyen	1	İSTANBUL (Eyüpsultan) Alibekköy Tank Çiftliği	Ortaöğretim (Lise ve dengi okul) mezunu olmak	Elektrik-Elektronik Teknolojisi	
25	Teknisyen	1	İSTANBUL (Bakırköy) Atatürk Hava Meydanı	Ortaöğretim (Lise ve dengi okul) mezunu olmak	Elektrik-Elektronik Teknolojisi	
26	Teknisyen	1	İSTANBUL (Sancaktepe) Samandıra Hava Meydanı	Ortaöğretim (Lise ve dengi okul) mezunu olmak	Elektrik-Elektronik Teknolojisi	
27	Teknisyen	1	İZMİR (Çiğli) Çiğli Tank Çiftliği	Ortaöğretim (Lise ve dengi okul) mezunu olmak	Elektrik-Elektronik Teknolojisi	
28	Teknisyen	1	İZMİR (Aliağa) Aliağa Tank Çiftliği	Ortaöğretim (Lise ve dengi okul) mezunu olmak	Makine ve Tasarım Teknolojisi	
29	Teknisyen	1	İZMİR (Aliağa) Aliağa İrtibat Şefliği	Ortaöğretim (Lise ve dengi okul) mezunu olmak	Kımya Teknolojisi	
30	Teknisyen	1	KOCAELİ (İzmit) İzmit Tank Çiftliği	Ortaöğretim (Lise ve dengi okul) mezunu olmak	Makine ve Tasarım Teknolojisi	
31	Teknisyen	1	KOCAELİ (İzmit) İzmit Tank Çiftliği	Ortaöğretim (Lise ve dengi okul) mezunu olmak	Elektrik-Elektronik Teknolojisi	

32	Teknisyen	1	KOCAELİ (İzmit) İzmit İrtibat Şefliği	Ortaöğretim (Lise ve dengi okul) mezunu olmak	Elektrik-Elektronik Teknolojisi	
33	Teknisyen	1	KOCAELİ (Kartepe) Kartepe Tank Çiftliği	Ortaöğretim (Lise ve dengi okul) mezunu olmak	Makine ve Tasarım Teknolojisi	
34	Teknisyen	1	KONYA (Selçuklu) Konya Tank Çiftliği	Ortaöğretim (Lise ve dengi okul) mezunu olmak	Metal Teknolojisi	Elektrik ark kaynağını bilmek ve belgelemek
35	Teknisyen	1	KONYA (Selçuklu) Konya Tank Çiftliği	Ortaöğretim (Lise ve dengi okul) mezunu olmak	Makine ve Tasarım Teknolojisi	
36	Teknisyen	3	MALATYA (Yeşilyurt) Malatya Bölge Müdürlüğü Elektrik Korozyon Kontrol Ekibi(2) Elektronik Kumanda Ekibi(1)	Ortaöğretim (Lise ve dengi okul) mezunu olmak	Elektrik-Elektronik Teknolojisi	
37	Teknisyen	1	MALATYA (Yeşilyurt) Elemendik Tank Çiftliği	Ortaöğretim (Lise ve dengi okul) mezunu olmak	Elektrik-Elektronik Teknolojisi	
38	Teknisyen	2	MALATYA (Yeşilyurt) Elemendik Tank Çiftliği	Ortaöğretim (Lise ve dengi okul) mezunu olmak	Metal Teknolojisi	Elektrik ark kaynağını bilmek ve belgelemek
39	Teknisyen	1	SİVAS (Akgedik) Akgedik Tank Çiftliği	Ortaöğretim (Lise ve dengi okul) mezunu olmak	Elektrik-Elektronik Teknolojisi	
40	Teknisyen	1	TEKİRDAĞ (Süleymanpaşa) Tatarlı Pompa İstasyonu	Ortaöğretim (Lise ve dengi okul) mezunu olmak	Makine ve Tasarım Teknolojisi	
41	Kalifiye İşçi	1	ADANA (Yüreğir) İncirlik Hava Meydanı	Ortaöğretim (Lise ve dengi okul) mezunu olmak	Makine ve Tasarım Teknolojisi	
42	Kalifiye İşçi	1	AMASYA (Merzifon) Merzifon Hava Meydanı	Ortaöğretim (Lise ve dengi okul) mezunu olmak	Elektrik-Elektronik Teknolojisi	
43	Kalifiye İşçi	1	ANKARA (Sincan) Sincan Tank Çiftliği	Ortaöğretim (Lise ve dengi okul) mezunu olmak	Metal Teknolojisi	Elektrik ark kaynağını bilmek ve belgelemek
44	Kalifiye İşçi	1	ANKARA (Kahramankazan) Mürted Hava Meydanı	Ortaöğretim (Lise ve dengi okul) mezunu olmak	Makine ve Tasarım Teknolojisi	
45	Kalifiye İşçi	2	ANTALYA (Konyaaltı) TF-6 Antalya Tank Çiftliği	Ortaöğretim (Lise ve dengi okul) mezunu olmak	Elektrik-Elektronik Teknolojisi	
46	Kalifiye İşçi	1	BALIKESİR (Altıeylül) Balıkesir Hava Meydanı	Ortaöğretim (Lise ve dengi okul) mezunu olmak	Makine ve Tasarım Teknolojisi	

47	Kalifiye İşçi	1	BALIKESİR (Susurluk) Susurluk Pompa İstasyonu	Ortaöğretim (Lise ve dengi okul) mezumu olmak	Elektrik-Elektronik Teknolojisi	
48	Kalifiye İşçi	1	BİLECİK (Söğüt) Söğüt Pompa İstasyonu	Ortaöğretim (Lise ve dengi okul) mezumu olmak	Makine ve Tasarım Teknolojisi	
49	Kalifiye İşçi	2	BİLECİK (Osmaneli) Osmaneli Pompa İstasyonu	Ortaöğretim (Lise ve dengi okul) mezumu olmak	Makine ve Tasarım Teknolojisi	
50	Kalifiye İşçi	1	BİLECİK (Söğüt) Söğüt Pompa İstasyonu	Ortaöğretim (Lise ve dengi okul) mezumu olmak	Elektrik-Elektronik Teknolojisi	
51	Kalifiye İşçi	1	BİLECİK (Pazaryeri) Pazaryeri Pompa İstasyonu	Ortaöğretim (Lise ve dengi okul) mezumu olmak	Elektrik-Elektronik Teknolojisi	
52	Kalifiye İşçi	1	BURSA (Karacabey) Karacabey Pompa İstasyonu	Ortaöğretim (Lise ve dengi okul) mezumu olmak	Endüstriyel Otomasyon Teknolojileri	
53	Kalifiye İşçi	1	ÇANAKKALE (Gelibolu) Saros Tank Çiftliği	Ortaöğretim (Lise ve dengi okul) mezumu olmak	Elektrik-Elektronik Teknolojisi	
54	Kalifiye İşçi	1	DİYARBAKIR (Yenişehir) TF-38 Diyarbakır Tank Çiftliği	Ortaöğretim (Lise ve dengi okul) mezumu olmak	Elektrik-Elektronik Teknolojisi	
55	Kalifiye İşçi	1	DİYARBAKIR (Bismil) Bismil Pompa İstasyonu	Ortaöğretim (Lise ve dengi okul) mezumu olmak	Makine ve Tasarım Teknolojisi	
56	Kalifiye İşçi	2	ELAZIĞ (Merkez) Koçkale Tank Çiftliği	Ortaöğretim (Lise ve dengi okul) mezumu olmak	Elektrik-Elektronik Teknolojisi	
57	Kalifiye İşçi	1	ELAZIĞ (Merkez) Koçkale Tank Çiftliği	Ortaöğretim (Lise ve dengi okul) mezumu olmak	Makine ve Tasarım Teknolojisi	
58	Kalifiye İşçi	1	ERZURUM (Aziziye) Aziziye (Erzurum) Tank Çiftliği	Ortaöğretim (Lise ve dengi okul) mezumu olmak	Elektrik-Elektronik Teknolojisi	
59	Kalifiye İşçi	1	ERZURUM (Aziziye) Aziziye (Erzurum) Tank Çiftliği	Ortaöğretim (Lise ve dengi okul) mezumu olmak	Makine ve Tasarım Teknolojisi	
60	Kalifiye İşçi	2	ESKİŞEHİR (Odunpazarı) Eskişehir Bölge Müdürlüğü Boru ve Vana Ekipleri	Ortaöğretim (Lise ve dengi okul) mezumu olmak	Metal Teknolojisi	Elektrik ark kaynağını bilmek ve belgelemek
61	Kalifiye İşçi	1	ESKİŞEHİR (Tepebaşı) Eskişehir Hava Meydanı	Ortaöğretim (Lise ve dengi okul) mezumu olmak	Metal Teknolojisi	Elektrik ark kaynağını bilmek ve belgelemek
62	Kalifiye İşçi	1	ESKİŞEHİR (Odunpazarı) Eskişehir Bölge Müdürlüğü Motor Pompa Ekibi	Ortaöğretim (Lise ve dengi okul) mezumu olmak	Makine ve Tasarım Teknolojisi	

63	Kalifiye İşçi	1	ESKİŞEHİR (Tepebaşı) Çukurhisar Tank Çiftliği	Ortaöğretim (Lise ve dengi okul) mezunu olmak	Makine ve Tasarım Teknolojisi	
64	Kalifiye İşçi	1	ESKİŞEHİR (Tepebaşı) Çukurhisar Pompa İstasyonu	Ortaöğretim (Lise ve dengi okul) mezunu olmak	Elektrik-Elektronik Teknolojisi	
65	Kalifiye İşçi	1	HATAY (İskenderun) İskenderun Tank Çiftliği	Ortaöğretim (Lise ve dengi okul) mezunu olmak	Elektrik-Elektronik Teknolojisi	
66	Kalifiye İşçi	1	İSTANBUL (Beykoz) Göksu Tank Çiftliği	Ortaöğretim (Lise ve dengi okul) mezunu olmak	Motorlu Araçlar Teknolojisi	
67	Kalifiye İşçi	1	İSTANBUL (Eyüpsultan) Alibeyköy Tank Çiftliği	Ortaöğretim (Lise ve dengi okul) mezunu olmak	Makine ve Tasarım Teknolojisi	
68	Kalifiye İşçi	1	İSTANBUL (Sancaktepe) Samandıra Hava Meydanı	Ortaöğretim (Lise ve dengi okul) mezunu olmak	Makine ve Tasarım Teknolojisi	
69	Kalifiye İşçi	1	İSTANBUL (Çatalca) Çatalca Tank Çiftliği	Ortaöğretim (Lise ve dengi okul) mezunu olmak	Elektrik-Elektronik Teknolojisi	
70	Kalifiye İşçi	1	İZMİR (Çiğli) Çiğli Tank Çiftliği	Ortaöğretim (Lise ve dengi okul) mezunu olmak	Makine ve Tasarım Teknolojisi	
71	Kalifiye İşçi	1	KAYSERİ (Kocasinan) Kayseri Tank Çiftliği	Ortaöğretim (Lise ve dengi okul) mezunu olmak	Makine ve Tasarım Teknolojisi	
72	Kalifiye İşçi	1	KOCAELİ (Kartepe) Kartepe Tank Çiftliği	Ortaöğretim (Lise ve dengi okul) mezunu olmak	Metal Teknolojisi	Elektrik ark kaynağını bilme ve belgelemek
73	Kalifiye İşçi	1	KOCAELİ (İzmit) İzmit Tank Çiftliği	Ortaöğretim (Lise ve dengi okul) mezunu olmak	Metal Teknolojisi	Elektrik ark kaynağını bilme ve belgelemek
74	Kalifiye İşçi	1	KOCAELİ (Gebze) Denizliköy (İzmit) Pompa İstasyonu	Ortaöğretim (Lise ve dengi okul) mezunu olmak	Makine ve Tasarım Teknolojisi	
75	Kalifiye İşçi	1	KONYA (Selçuklu) Konya Tank Çiftliği	Ortaöğretim (Lise ve dengi okul) mezunu olmak	Elektrik-Elektronik Teknolojisi	
76	Kalifiye İşçi	1	MALATYA (Yeşilyurt) Elemendik Tank Çiftliği	Ortaöğretim (Lise ve dengi okul) mezunu olmak	Elektrik-Elektronik Teknolojisi	
77	Kalifiye İşçi	2	MALATYA (Yeşilyurt) Elemendik Tank Çiftliği	Ortaöğretim (Lise ve dengi okul) mezunu olmak	Makine ve Tasarım Teknolojisi	
78	Kalifiye İşçi	1	MALATYA (Yeşilyurt) Erhaç Hava Meydanı	Ortaöğretim (Lise ve dengi okul) mezunu olmak	Makine ve Tasarım Teknolojisi	

79	Kalifiye İşçi	1	MERSİN (Akdeniz) Mersin Tank Çiftliği	Ortaöğretim (Lise ve dengi okul) mezunu olmak	Makine ve Tasarım Teknolojisi	
80	Kalifiye İşçi	1	SİVAS (Akgedik) Akgedik Tank Çiftliği	Ortaöğretim (Lise ve dengi okul) mezunu olmak	Elektrik-Elektronik Teknolojisi	
81	Kalifiye İşçi	2	SİVAS (Akgedik) Akgedik Tank Çiftliği	Ortaöğretim (Lise ve dengi okul) mezunu olmak	Makine ve Tasarım Teknolojisi	
82	Kalifiye İşçi	1	TEKİRDAĞ (Çorlu) Çorlu Tank Çiftliği	Ortaöğretim (Lise ve dengi okul) mezunu olmak	Makine ve Tasarım Teknolojisi	
83	Kalifiye İşçi	1	TEKİRDAĞ (Çorlu) Çorlu Hava Meydanı	Ortaöğretim (Lise ve dengi okul) mezunu olmak	Makine ve Tasarım Teknolojisi	
84	Kalifiye İşçi	1	TEKİRDAĞ (Süleymanpaşa) Tatarlı Pompa İstasyonu	Ortaöğretim (Lise ve dengi okul) mezunu olmak	Makine ve Tasarım Teknolojisi	
85	Şoför	4	ANKARA (Sincan) Sincan Tank Çiftliği	Ortaöğretim (Lise ve dengi okul) mezunu olmak		İlan tarihinden itibaren en az 1 yıllık SRC-5 belgesine sahip olmak
86	Şoför	1	BALIKESİR (Altıeylül) Balıkesir Tank Çiftliği	Ortaöğretim (Lise ve dengi okul) mezunu olmak		İlan tarihinden itibaren en az 1 yıllık SRC-5 belgesine sahip olmak
87	Şoför	1	ÇANAKKALE (Gelibolu) Gelibolu İşletme Müdürlüğü	Ortaöğretim (Lise ve dengi okul) mezunu olmak		İlan tarihinden itibaren en az 1 yıllık SRC-5 belgesine sahip olmak
88	Şoför	1	DIYARBAKIR (Yenişehir) TF-38 Diyarbakir Tank Çiftliği	Ortaöğretim (Lise ve dengi okul) mezunu olmak		İlan tarihinden itibaren en az 1 yıllık SRC-5 belgesine sahip olmak
89	Şoför	1	ERZURUM (Aziziye) Aziziye (Erzurum) Tank Çiftliği	Ortaöğretim (Lise ve dengi okul) mezunu olmak		İlan tarihinden itibaren en az 1 yıllık SRC-5 belgesine sahip olmak
90	Şoför	1	ESKİŞEHİR (Odunpazarı) Eskişehir Bölge Müdürlüğü	Ortaöğretim (Lise ve dengi okul) mezunu olmak		İlan tarihinden itibaren en az 1 yıllık SRC-5 belgesine sahip olmak
91	Şoför	2	HATAY (İskenderun) İskenderun Tank Çiftliği	Ortaöğretim (Lise ve dengi okul) mezunu olmak		İlan tarihinden itibaren en az 1 yıllık SRC-5 belgesine sahip olmak
92	Şoför	1	İSTANBUL (Beykoz) İstanbul İşletme Müdürlüğü	Ortaöğretim (Lise ve dengi okul) mezunu olmak		İlan tarihinden itibaren en az 1 yıllık SRC-5 belgesine sahip olmak

93	Şoför	1	İSTANBUL (Eyüpsultan) Alibeyköy Tank Çiftliği	Ortaöğretim (Lise ve dengi okul) mezunu olmak		İlan tarihinden itibaren en az 1 yıllık SRC-5 belgesine sahip olmak
94	Şoför	3	İZMİR (Çiğli) Çiğli Tank Çiftliği	Ortaöğretim (Lise ve dengi okul) mezunu olmak		İlan tarihinden itibaren en az 1 yıllık SRC-5 belgesine sahip olmak
95	Şoför	1	KAYSERİ (Kocasinan) Kayseri İşletme Müdürlüğü	Ortaöğretim (Lise ve dengi okul) mezunu olmak		İlan tarihinden itibaren en az 1 yıllık SRC-5 belgesine sahip olmak
96	Şoför	3	KOCAELİ (İzmit) İzmit Tank Çiftliği	Ortaöğretim (Lise ve dengi okul) mezunu olmak		İlan tarihinden itibaren en az 1 yıllık SRC-5 belgesine sahip olmak
97	Şoför	1	MALATYA (Yeşilyurt) Malatya Bölge Müdürlüğü	Ortaöğretim (Lise ve dengi okul) mezunu olmak		İlan tarihinden itibaren en az 1 yıllık SRC-5 belgesine sahip olmak
	TOPLAM	118				

İlanen duyurulur.

12471/1-1

Munzur Üniversitesi Rektörlüğünden:**ÖĞRETİM ÜYESİ ALIM İLANI**

İlan Tarihi : 27.12.2024

Son Başvuru Tarihi :17.01.2025

Üniversitemizin ilgili birimlerinde istihdam edilmek üzere, 2547 sayılı Yükseköğretim Kanununun, Öğretim Üyelğine Yükseltilme ve Atama Yönetmeliğinin ilgili maddeleri ve Üniversitemiz Öğretim Üyelğine Yükseltilme ve Atama Kriterleri uyarınca öğretim üyesi alınacaktır. Adayların 657 Sayılı Kanun'un 48. maddesinde belirtilen şartları taşımaları gerekmektedir.

Profesör Kadroları İçin Gerekli Belgeler

1 - Profesör adayları başvurdukları birim ve anabilim dalını belirten dilekçe, özgeçmiş, yayın listesi, 2 adet fotoğraf, nüfus cüzdanı örneği, adli sicil kaydı belgesi, askerlik durum belgesi (erkek adaylar için), yabancı dil sınavı sonuç belgesi (e-Devlet çıktıları kabul edilir.), resmi kurumlarca onaylanmış diplomalar (Lisans, Yüksek Lisans ve Doktora - e-Devlet Çıktıları kabul edilir.) ve doçentlik belgesi (yurt dışından alınan diplomaların Üniversitelerarası Kurulca denkliği onaylanmış olması), çalışanların (önceden çalışıp ayrılmış olanlar dahil) onaylı hizmet belgesi dökümü, bilimsel çalışma ve yayınlarını kapsayan dosyadaki tüm bilgilere yer vermek şartıyla, dosyanın 7 takım dijital (6 adet USB Bellek + 1 adet CD/DVD) nüshasını **Personel Daire Başkanlığına** şahsen veya posta yolu ile müracaat etmeleri gerekmektedir.

Doçent Kadroları İçin Gerekli Belgeler

1 - Doçent adayları başvurdukları birim ve anabilim dalını belirten dilekçe, özgeçmiş, yayın listesi, 2 adet fotoğraf, nüfus cüzdanı örneği, adli sicil kaydı belgesi, askerlik durum belgesi (erkek adaylar için), yabancı dil sınavı sonuç belgesi (e-Devlet çıktıları kabul edilir.), resmi kurumlarca onaylanmış diplomalar (Lisans, Yüksek Lisans, Doktora - e-Devlet çıktıları kabul edilir.) ve Doçentlik Belgesi (yurtdışından alınan diplomaların Üniversitelerarası Kurulca denkliğinin onaylanmış olması), çalışanların (daha önceden çalışıp ayrılmış olanlar dahil) onaylı hizmet belgesi dökümü, bilimsel çalışma ve yayınlarını kapsayan dosyadaki tüm bilgilere yer vermek şartıyla, dosyanın 5 takım dijital (4 adet USB Bellek + 1 adet CD/DVD) nüshasını **Personel Daire Başkanlığına** şahsen veya posta yolu ile müracaat etmeleri gerekmektedir.

Doktor Öğretim Üyesi Kadroları İçin Gerekli Belgeler

1 - Doktor Öğretim Üyesi adayları başvurdukları birim ve anabilim dalını belirten dilekçe, özgeçmiş, yayın listesi, 2 adet fotoğraf, nüfus cüzdanı örneği, adli sicil kaydı belgesi, askerlik durum belgesi (erkek adaylar için), yabancı dil sınavı sonuç belgesi (e-Devlet çıktıları kabul edilir.), resmi kurumlarca onaylanmış diplomalar (Lisans, Yüksek Lisans, Doktora, (e-Devlet çıktıları kabul edilir.) yurtdışından alınan diplomaların Üniversitelerarası Kurulca denkliğinin onaylanmış olması), çalışanların (daha önceden çalışıp ayrılmış olanlar dahil) onaylı hizmet belgesi dökümü, bilimsel çalışma ve yayınlarını kapsayan dosyadaki tüm bilgilere yer vermek şartıyla, dosyanın 1 (bir) nüshasını fiziki olarak, 3 (üç) nüshasını da jüri üyelerine gönderilmek üzere elektronik ortamda (USB Bellek) 4 nüsha olarak **ilan edilen kadronun bulunduğu Fakülte yada Meslek Yüksekokuluna** şahsen veya posta yolu ile müracaat etmeleri gerekmektedir.

USB Bellek İçerikleri:

- Dilekçenin imzalanıp taratılmış hali.
- Özgeçmiş ve eserler listesi
- Munzur Üniversitesi Öğretim Üyelğine Yükseltilme ve Atama Kriterleri.
- Öğretim Üyelğine Yükseltilme ve Atama Yönetmeliği.
- Diplomaların taratılmış hali (Lisans, Yüksek Lisans, Doktora Diplomaları ile Doçentlik Belgesi)
- Bilimsel çalışmalar.
- İlan metni
- Yabancı dil sınavı sonuç belgesi

ÖNEMLİ NOTLAR:

1- Adaylar Dijital (USB Bellek) dosyalarını haricinde; başvurdukları birim ve anabilim dalını belirten dilekçe, özgeçmiş, yayın listesi, 2 adet fotoğraf, nüfus cüzdanı örneği, adli sicil kaydı belgesi, askerlik durum belgesi (erkek adaylar için), yabancı dil sınavı sonuç belgesi (e-Devlet çıktıları kabul edilir.), resmi kurumlarca onaylanmış diplomalar (Lisans, Yüksek Lisans, Doktora-E-Devlet Çıktıları kabul edilir.) ve doçentlik belgesi (yurt dışından alınan diplomaların Üniversitelerarası Kurulca denkliği onaylanmış olması), çalışanların (önceden çalışıp ayrılmış olanlar dahil) hizmet belgesi dökümü(e-Devlet çıktıları kabul edilir.), **ayrı bir dosya** halinde dilekçelerini ekinde başvuru yapılacak birime teslim etmeleri gerekmektedir.

2-Adaylar hazırladıkları bilim dosyalarının içerisine Munzur Üniversitesi Öğretim Üyelğine Yükseltilme ve Atama Kriterleri Yönergesinde belirtilen Puanlama Tablosunu da koymaları gerekmektedir.

*(Munzur Üniversitesi Öğretim Üyelğine Yükseltilme ve Atama Kriterleri Yönergesinde belirtilen Puanlama Tablosu <https://www.munzur.edu.tr/birimler/idari/per/Pages/belgeler.aspx> adresinde yer almakta olup tablonun kullanım kılavuzuna uygun olarak doldurulması gerekmektedir.)

Notlar:

- 1- İlanımız Resmî Gazete'de 27. 12.2024 tarihinde yayımlanmış olup son başvuru tarihi 17.01.2025 tarihi **mesai bitimine** kadardır.
- 2- İlanda belirtilen koşulları taşımayan ve belirlenen süre içerisinde başvurusunu yapmayan adayların başvuruları dikkate alınmayacaktır
- 3-Posta ile yapılacak başvuruların son başvuru tarihine kadar başvuru yapılacak birime ulaşması gerekmektedir. Postadaki gecikmelerden Üniversitemiz sorumlu değildir.
- 4-Adaylar ilan edilen kadrolardan sadece bir kadroya başvuru yapabilir.
- 5-Başvuru dosyasında eksik belge olması halinde adayın başvurusu değerlendirilmeye alınmaz ve kişi bundan doğan bir hak iddia edemez.

6-Atamaya hak kazanmış adaylardan istenilecek olan diplomaların (Lisans, Yüksek Lisans, Doktora ve Doçentlik Belgesi) aslı veya noter onaylı suretleri kabul edilecektir.

7-İdare uygun gördüğü takdirde ilanın her aşamasında ilanın bir kısmını veya tamamını iptal etme hakkını saklı tutar.

Başvuru Adresi ve İletişim: Munzur Üniversitesi Aktuluk Mahallesi Üniversite Yerleşkesi Merkez/TUNCELİ
Tel: 0428 213 1794 (05306550062)

İLAN NO	BİRİM ADI	A.B.D. / PR.	UNVAN	KADRO ADEDİ	KADRO DERECE	İLAN ŞARTI
2024/10	Edebiyat Fakültesi	Doğu Dilleri ve Edebiyatları Bölümü - Zaza Dili ve Edebiyatı ABD	Dr. Öğr. Üyesi	1	3	Doktorasını Zaza Dili ve Edebiyatı alanında yapmış olmak, Modern Zaza Edebiyatı alanında bilimsel çalışmaları olmak.
2024/11	Edebiyat Fakültesi	Batı Dilleri ve Edebiyatları Bölümü -İngiliz Dili ve Edebiyatı ABD	Dr. Öğr. Üyesi	1	3	İngiliz Dili ve Edebiyatı Bölümü lisans mezunu olmak, doktorasını İngiliz Dili ve Edebiyatı alanında yapmış olmak.
2024/12	Edebiyat Fakültesi	Batı Dilleri ve Edebiyatları Bölümü -İngiliz Dili ve Edebiyatı ABD	Dr. Öğr. Üyesi	1	3	İngiliz Dili ve Edebiyatı Bölümü lisans mezunu olmak, doktorasını İngiliz Dili ve Edebiyatı alanında yapmış olmak.
2024/13	Edebiyat Fakültesi	Psikoloji Bölümü -Sosyal Psikoloji Anabilim Dalı	Dr. Öğr. Üyesi	1	3	Doktorasını Psikoloji ABD da yapmış olmak. Psikometrik özellikler, ölçek geliştirme konularında çalışma yapmış olmak.
2024/14	Güzel Sanatlar, Tasarım ve Mimarlık Fakültesi	Peyzaj Mimarlığı Bölümü -Peyzaj Mimarlığı Anabilim Dalı	Doçent	1	1	Doçentliğini Peyzaj Mimarlığı veya Bahçe Bitkileri Yetiştirme ve Islahı alanında almış olmak. Alanda TÜBİTAK proje yürütücülüğü (1001, 1003, 3501) yapmış olmak, son 3 yılda en az 3 adet Q1 dergilerde yayını olmak.
2024/15	Güzel Sanatlar Tasarım ve Mimarlık Fakültesi	Müzik Bölümü -Müzik Bilimleri Anasanat Dalı	Dr. Öğr. Üyesi	1	5	Doktorasını Müzik Bilimleri ABD da almış olmak, bağlama, Alevilik müzik ilişkisi ve fenomenolojik yaklaşım konularında çalışmaları olmak.
2024/16	Güzel Sanatlar, Tasarım ve Mimarlık Fakültesi	Müzik Bölümü -Müzik Bilimler Anasanat Dalı	Dr. Öğr. Üyesi	1	5	Doktorasını Müzik Bilimleri ve Teknolojisi alanında almış olmak, Müzik Endüstrisi, Türk Halk Müziği ve Bağlama çalışmaları konularında çalışmaları olmak.
2024/17	Güzel Sanatlar Tasarım ve Mimarlık Fakültesi	Resim Bölümü -Resim Anasanat Dalı	Dr. Öğr. Üyesi	1	5	Doktorasını Sanat ve Tasarım Anasanat dalında sanatta yeterlilik yapmış olmak. Resim bölümü lisans mezunu olmak.
2024/18	İktisadi ve İdari Bilimler Fakültesi	Uluslararası Ticaret ve İşletmecilik Bölümü -Uluslararası Ticaret ve İşletmecilik ABD	Profesör	1	1	Doçentliğini uluslararası ticaret finansmanı veya yönetim ve strateji alanında almış olmak. İnsan kaynakları yönetimi ve örgütsel davranış konularında çalışmaları olmak.
2024/19	İktisadi ve İdari Bilimler Fakültesi	Siyaset Bilimi ve Kamu Yönetimi Bölümü -Hukuk Bilimleri Anabilim Dalı	Doçent	1	1	Hukuk Fakültesi lisans mezunu olmak, Doçentliğini iş ve sosyal güvenlik hukukunda almış olmak. İş hukuku alanında çalışmaları olmak.
2024/20	İktisadi ve İdari Bilimler Fakültesi	Siyaset Bilimi ve Kamu Yönetimi Bölümü -Yönetim Bilimleri Anabilim Dalı	Doçent	1	1	Doçentliğini kamu yönetimi alanında almış olmak, kamu denetçiliği kurumu konusunda çalışmaları olmak.
2024/21	İktisadi ve İdari Bilimler Fakültesi	Siyaset Bilimi ve Uluslararası İlişkiler Bölümü - Uluslararası İlişkiler Anabilim Dalı	Doçent	1	1	Doçentliğini uluslararası ilişkiler alanında almış olmak, kamu diplomasisi alanında çalışmaları olmak.
2024/22	İktisadi ve İdari Bilimler Fakültesi	Uluslararası Ticaret ve İşletmecilik Bölümü -Uluslararası Ticaret ve İşletmecilik ABD	Doçent	1	1	Doçentliğini uluslararası ilişkiler alanında almış olmak, dış politika, uluslararası teoriler ve Ortadoğu konularında çalışmaları olmak.
2024/23	İktisadi ve İdari Bilimler Fakültesi	Finans ve Bankacılık Bölümü -Finans ve Bankacılık Anabilim Dalı	Dr. Öğr. Üyesi	1	4	Doktorasını Finans ve Bankacılık veya Matematik alanında almış olmak, finansal analizlerde kullanılan modifiye riccati denklemler konusunda çalışmaları olmak.
2024/24	İktisadi ve İdari Bilimler Fakültesi	Sağlık Yönetimi Bölümü -Sağlık Yönetimi Anabilim Dalı	Dr. Öğr. Üyesi	1	3	Doktorasını Sağlık Yönetimi, İşletme veya Yönetim ve Organizasyon alanında almış olmak, örgütsel davranış konularında çalışmaları olmak.

2024/25	İktisadi ve İdari Bilimler Fakültesi	Siyaset Bilimi ve Uluslararası İlişkiler Bölümü -Devletler Hukuku Anabilim Dalı	Dr. Öğr. Üyesi	1	3	Doktorasını Uluslararası İlişkiler alanında almış olmak, uluslararası ilişkiler lisans ve tezli yüksek lisans mezunu olmak, insan hakları konularında çalışmaları olmak.
2024/26	İktisadi ve İdari Bilimler Fakültesi	Uluslararası Ticaret ve İşletmecilik Bölümü -Uluslararası Ticaret ve İşletmecilik Anabilim Dalı	Dr. Öğr. Üyesi	1	3	Doktorasını Uluslararası Ticaret ve İşletmecilik veya Maliye alanında almış olmak, vergi, AB ülkelerinde vergi, uluslararası vergi politikaları konularında çalışmaları olmak.
2024/27	İktisadi ve İdari Bilimler Fakültesi	Uluslararası Ticaret ve İşletmecilik Bölümü -Uluslararası Ticaret ve İşletmecilik ABD	Dr. Öğr. Üyesi	1	3	Doktorasını İktisat alanında almış olmak, İktisat lisans mezunu olmak, Maddi olmayan sermaye, gelişmiş ülkelerde harcamalar ve ilişkileri konularında çalışma yapmış olmak.
2024/28	İktisadi ve İdari Bilimler Fakültesi	Siyaset Bilimi ve Kamu Yönetimi Bölümü -Siyaset ve Sosyal Bilimler Anabilim Dalı	Dr. Öğr. Üyesi	1	4	Kamu Yönetimi lisans mezunu olmak, Doktorasını Uluslararası İlişkiler veya Yönetim ve Organizasyon alanında almış olmak, uluslararasılaşma konularında çalışma yapmış olmak.
2024/29	İktisadi ve İdari Bilimler Fakültesi	Siyaset Bilimi ve Uluslararası İlişkiler Bölümü -Uluslararası İlişkiler Anabilim Dalı	Dr. Öğr. Üyesi	1	4	Uluslararası ilişkiler lisans mezunu olmak. Doktorasını Siyaset Bilimi ve Uluslararası İlişkiler veya Tarih alanında almış olmak. Türk-Amerikan ilişkileri, kültürel diplomasi konusunda çalışmış olmak.
2024/30	İktisadi ve İdari Bilimler Fakültesi	Siyaset Bilimi ve Kamu Yönetimi Bölümü -Kentleşme ve Çevre Sorunları Anabilim Dalı	Dr. Öğr. Üyesi	1	4	Doktorasını Siyaset Bilimi ve Kamu Yönetimi alanında almış olmak, İktisat veya Üretim Yönetimi ve Pazarlama alanında almış olmak.
2024/31	İktisadi ve İdari Bilimler Fakültesi	Siyaset Bilimi ve Uluslararası İlişkiler Bölümü-Uluslararası İlişkiler Anabilim Dalı	Dr. Öğr. Üyesi	1	4	Doktorasını Uluslararası İlişkiler veya Ekonometri Alanında Yapmış Olmak. Yönetim Bilişim Sistemleri lisans mezunu olmak.
2024/32	Mühendislik Fakültesi	İnşaat Mühendisliği Bölümü -Geoteknik ABD	Profesör	1	1	Doçentliğini Yerbilimleri ve Mühendisliği alanında almış olmak. Maden Yatakları - Jeokimya alanında çalışmaları olmak.
2024/33	Mühendislik Fakültesi	Makine Mühendisliği Bölümü -Enerji Anabilim Dalı	Doçent	1	1	Doçentliğini Makine Mühendisliği alanında almış olmak, aerodinamik konusunda çalışmaları olmak.
2024/34	Mühendislik Fakültesi	Bilgisayar Mühendisliği Bölümü -Bilgisayar Mühendisliği Kuramsal Temelleri ABD	Doçent	1	1	Doçentliğini Bilgisayar Bilimleri ve Mühendisliği alanında almış olup, mobil güvenlik, derin öğrenme konularında çalışmaları olmak.
2024/35	Mühendislik Fakültesi	Elektrik-Elektronik Mühendisliği Bölümü -Telekomünikasyon Anabilim Dalı	Dr. Öğr. Üyesi	1	3	Doktorasını Elektrik-Elektronik Mühendisliği alanında almış olmak.
2024/36	Mühendislik Fakültesi	İnşaat Mühendisliği Bölümü -Hidrolik Anabilim Dalı	Dr. Öğr. Üyesi	1	2	Doktorasını İnşaat Mühendisliği alanında almış olmak, optimizasyon yöntemleriyle akış belirleme konusunda çalışmaları olmak.
2024/37	Sağlık Bilimleri Fakültesi	Beslenme ve Diyetetik Bölümü -Beslenme ve Diyetetik Anabilim Dalı	Doçent	1	1	Doçentliğini Veteriner Histoloji ve Embriyoloji alanında almış olmak, beslenme konusunda çalışmaları olmak.
2024/38	Sağlık Bilimleri Fakültesi	Ebelik Bölümü -Ebelik Anabilim Dalı	Doçent	1	2	Doçentliğini Halk Sağlığı Hemşireliğinde almış olmak, halk sağlığı hemşireliği konularında çalışmaları olmak.
2024/39	Sağlık Bilimleri Fakültesi	Çocuk Gelişimi Bölümü -Çocuk Gelişimi Anabilim Dalı	Dr. Öğr. Üyesi	1	3	Doktorasını Çocuk Gelişimi veya Eğitim Yönetimi alanında almış olmak, çocuk hakları konusunda çalışma yapmış olmak
2024/40	Sağlık Bilimleri Fakültesi	Ebelik Bölümü -Ebelik Anabilim Dalı	Dr. Öğr. Üyesi	1	3	Doktorasını Ebelik veya Hemşirelik alanında almış olmak.
2024/41	Sağlık Bilimleri Fakültesi	Hemşirelik Bölümü -Hemşirelik Anabilim Dalı	Dr. Öğr. Üyesi	1	3	Doktorasını Çocuk Sağlığı ve Hastalıkları Hemşireliği alanında almış olmak. Çocuk istismarı ve yeni doğan hemşireliği konusunda çalışmaları olmak.
2024/42	Spor Bilimleri Fakültesi	Antrenörlük Eğitimi Bölümü Antrenörlük Eğitimi Anabilim Dalı	Doçent	1	1	Doçentliğini Spor Bilimleri alanında almış olmak.

2024/43	Spor Bilimleri Fakültesi	Beden Eğitimi ve Spor Bölümü Beden Eğitimi ve Spor Anabilim Dalı	Doçent	1	1	Doçentliğini Spor Bilimleri alanında almış olmak.
2024/44	Spor Bilimleri Fakültesi	Beden Eğitimi ve Spor Bölümü Beden Eğitimi ve Spor Anabilim Dalı	Doçent	1	1	Doçentliğini Spor Bilimleri alanında almış olmak. Rafting ve kayak alanlarında çalışmaları olmak.
2024/45	Su Ürünleri Fakültesi	Su Ürünleri Yetiştiriciliği Bölümü -Yetiştiricilik ABD	Profesör	1	1	Doçentliğini Su Ürünleri alanında almış olmak. Yetiştiricilik ve işleme konusunda çalışmaları olmak.
2024/46	Tunceli Meslek Yüksekokulu	Tıbbi Hizmetler ve Teknikler Bölümü -Tıbbi Dokümantasyon ve Sekreterlik Programı	Profesör	1	1	Doçentliğini Biyoloji alanında almış olup, bitki morfolojisi ve anatomisi konularında çalışmaları olmak.
2024/47	Tunceli Meslek Yüksekokulu	Bitkisel ve Hayvansal Üretim BölümüOrganik Tarım Programı	Doçent	1	1	Doçentliğini Biyoloji alanında almış olmak, bitki anatomisi ve etnobotanik alanında çalışmaları olmak.
2024/48	Tunceli Meslek Yüksekokulu	Gıda İşleme Bölümü -Gıda Teknolojisi Programı	Doçent	1	1	Doçentliğini Kimya alanında almış olup, gıda ambalajlama, konularında çalışmaları olmak.
2024/49	Tunceli Meslek Yüksekokulu	Kimya ve Kimyasal İşleme Teknolojileri Bölümü-Laboratuvar Teknolojisi Programı	Doçent	1	1	Doçentliğini Kimya Mühendisliği veya Çevre Bilimleri ve Mühendisliği alanında almış olmak. Hidrometalurjik proseler alanında çalışmaları olmak.
2024/50	Tunceli Meslek Yüksekokulu	Kimya ve Kimyasal İşleme Teknolojileri Bölümü-Laboratuvar Teknolojisi Programı	Doçent	1	1	Doçentliğini Kimya alanında almış olmak. Elektrokimya alanında web of science (SCI/SCI-Expanded) dergilerde çalışmaları yayımlanmış olmak.
2024/51	Tunceli Meslek Yüksekokulu	Tıbbi Hizmetler ve Teknikler Bölümü -Tıbbi Dokümantasyon ve Sekreterlik Programı	Doçent	1	3	Doçentliğini Biyoloji alanında almış olmak, mikrobiyoloji, biyokimya konularında çalışmaları olmak.
2024/52	Çemişgezek Meslek Yüksekokulu	Çocuk Bakımı ve Gençlik Hizmetleri Bölümü-Çocuk Gelişimi Programı	Doçent	1	2	Doçentliğini Çocuk Gelişimi veya Fen Bilgisi Eğitimi alanında almış olmak.
2024/53	Pertek Sakine Genç Meslek Yüksekokulu	Tıbbi Hizmetler ve Teknikler Bölümü -Tıbbi Dokümantasyon ve Sekreterlik Programı	Doçent	1	1	Doçentliğini biyoloji alanında almış olmak, antimikrobiyal aktivite konusunda çalışmaları olmak.
2024/54	Pertek Sakine Genç Meslek Yüksekokulu	Veterinerlik Bölümü -Laborant ve Veteriner Sağlık Programı	Doçent	1	1	Doçentliğini Veteriner Farmakoloji ve Toksikolojisi alanında almış olmak, toksikoloji çalışmaları olmak.
2024/55	İletişim Fakültesi	Radio, Televizyon ve Sinema Bölümü -Radio, Televizyon ve Sinema Anabilim dalı	Doçent	1	3	Doçentliğini İletişim Çalışmaları alanında almış olmak. Türk sineması, dijital oyun konularında çalışmaları olmak.
2024/56	Sağlık Bilimleri Fakültesi	Acil Yardım ve Afet Yönetimi Bölümü -Acil yardım ve Afet Yönetimi Anabilim Dalı	Profesör	1	1	Doçentliğini almış olmak. Afet konusunda çalışmaları olmak.

İlan olunur.

12459/1/1-1

Munzur Üniversitesi Rektörlüğünden:**ÖĞRETİM GÖREVLİSİ ALIM İLANI**

İlan Tarihi :27.12.2024

Son Başvuru Tarihi :17.01.2025

Üniversitemizin aşağıda isimleri yazılı birimlerine, 2547 sayılı Yükseköğretim Kanunu'nun ve "Öğretim Üyesi Dışındaki Öğretim Elemanı Kadrolarına Yapılacak Atamalarda Uygulanacak Merkezi Sınav ile Giriş Sınavlarına İlişkin Usul ve Esaslar Hakkında Yönetmelik"te yer alan genel ve özel koşulları taşıyor olmak.

Genel Şartlar:

- 2547 sayılı Yükseköğretim Kanunu ve "Öğretim Üyesi Dışındaki Öğretim Elemanı Kadrolarına Yapılacak Atamalarda Uygulanacak Merkezi Sınav ile Giriş Sınavlarına İlişkin Usul ve Esaslar Hakkında Yönetmelik"te yer alan genel ve özel koşulları taşıyor olmak.
- 657 sayılı Devlet Memurları Kanunu'nun 48. maddesinde belirtilen şartları taşıyor olmak.

Müracaat Edecek Adaylardan İstenen Belgeler:

- Başvuru Dilekçesi,
- Nüfus Cüzdanı Fotokopisi
- Özgeçmiş ve varsa yayın listesi
- Lisans ve Yüksek Lisans Diplomalарının onaylı suretleri (E-devlet çıktılarını kabul edilir).
- Yabancı ülkelerden alınan diplomaların Üniversitelerarası Kurulca denkliğinin onaylandığını gösterir belgenin aslı veya fotokopisi,
- Lisans, Yüksek Lisans Transkripti (E-devlet çıktılarını kabul edilir) (4'lük ve 5'lik not sisteminin 100'lük not sistemine dönüştürülmesinde YÖK'ün belirlenen dönüşüm tablosu esas alınacaktır)
- Merkezi Sınav (ALES) Belgesi (Son 5 yıl)

8. 2 Adet fotoğraf (son altı ay içinde çekilmiş olmalı)
9. YDS veya YÖKDİL puanını gösterir belge veya eşdeğerliği kabul edilen bir sınavdan bu puan muadili bir puan almış olduklarını gösteren belge. (Meslek yüksekokulu kadrolarında yabancı dil şartı bulunmadığından, bu belge zorunlu değildir)
10. Herhangi bir adli sicil kaydı olmadığına dair belge (e-Devlet üzerinden alınan belge)
11. Askerlikle İlişği Olmadığına Dair Askerlik Durum Belgesi (Erkek Adaylar İçin)
12. İlan şartında belirtilen bölümler için alanında çalışmış olduğuna dair belge.

NOT:

1. Başvuru şahsen veya posta yolu ile kadronun ilan edildiği **Fakülte veya Meslek Yüksekokuluna** yapılacaktır.
2. Posta ile yapılacak başvuruların son başvuru tarihine kadar başvuru yapılacak birime ulaşması gerekmektedir. Postadaki gecikmelerden Üniversitemiz **sorumlu değildir.**
3. Ön değerlendirme sonuçları ile sınav giriş yeri ve saatinde ilişkin bilgiler, atanmaya hak kazanan adaylara ilişkin nihai değerlendirme sonuçları, Üniversitemiz internet ana sayfasında duyurulacak olup, İnternet adresimizde yayımlanacaktır. İnternet adresimizde yapılacak duyuru tebligat niteliğinde olup, adaylara ayrıca yazılı tebligat yapılmayacaktır.
4. Adaylar ilan edilen kadrolardan sadece bir kadroya başvurabilecektir. Birden fazla kadroya başvuran adayların başvuruları değerlendirmeye alınmayacaktır.
5. Postadaki gecikmelere, eksik bilgi ve belge ile itikâl eden başvurulara ve gerçeğe aykırı beyan ihtiva eden başvurulara ilişkin sorumluluk başvurana aittir.
6. İstenilen belgelerde gerçeğe aykırı beyanda bulunduğu tespit edilenlerin sınavı geçersiz sayılacak ve atamaları yapılmayacaktır. Bunların atamaları yapılmış olsa dahi iptal edilecek ve hiçbir hak talep edemeyeceklerdir. Bu kişiler hakkında yasal işlem yapılacaktır.
7. İdare uygun gördüğü takdirde ilanın her aşamasında ilanın bir kısmını veya tamamını iptal etme hakkını saklı tutar.
8. Başvuru evrakları iade edilmeyecektir.
9. e-Devlet Kapısı(www.turkiye.gov.tr)'ndan alınan kare kodlu mezun belgesi ve öğrenci belgeleriyle başvuru yapılabileceği, söz konusu belgelerin doğruluğunun yükseköğretim kurumlarının sorgulanarak ön değerlendirme ve değerlendirme aşamalarında bu belgelerin kullanılabilceği, ancak atanmaya hak kazanılması halinde diploma, mezuniyet belgesi veya öğrenci belgesinin asil veya onaylı suretini getirilmesi gerekmektedir.

SINAV TAKVİMİ	BAŞVURU TARİHİ	SON BAŞVURU TARİHİ	ÖN DEĞERLENDİRME TARİHİ	GİRİŞ SINAVI TARİHİ	SONUÇ AÇIKLAMA TARİHİ	SONUÇLARIN AÇIKLANACAĞI YER	AÇIKLAMA
		27.12.2024	17.01.2025	21.01.2025	24.01.2025	27.01.2025	www.munzur.edu.tr

İLAN NO	BİRİM ADI	A.B.D. / PR.	UNVAN	KADRO ADEDİ	KADRO DERECESESİ	İLAN ŞARTI
2024/57	Rektörlük	Stratejik Hammaddeler İleri Teknoloji Uygulamaları İhtisaslaşma Koordinatörlüğü	Öğretim Görevlisi (Uygulamalı Birim)	1	3	Makine Mühendisliği Bölümü lisans mezunu olmak, Makine Mühendisliği ABD da tezli yüksek lisans yapmış olmak.
2024/58	Rektörlük	Stratejik Hammaddeler ve İleri Teknoloji Uygulamaları İhtisaslaşma Koordinatörlüğü	Öğretim Görevlisi (Uygulamalı Birim)	1	3	Makine Mühendisliği Bölümü lisans mezunu, Makine Mühendisliği ABD da tezli yüksek lisans yapmış, Belgeleştirmek şartıyla yükseköğretim kurumlarının ihtisas projelerinde çalışmış olmak.
2024/59	Rektörlük	Stratejik Hammaddeler ve İleri Teknoloji Uygulamaları İhtisaslaşma Koordinatörlüğü	Öğretim Görevlisi (Uygulamalı Birim)	1	3	Kimya Mühendisliği, Kimya Bölümü veya Kimya Öğretmenliği lisans mezunu olmak, alanında tezli yüksek lisans yapmış olmak.
2024/60	Tunceli MYO Müdürlüğü	Bilgisayar Teknolojileri Bölümü Bilgisayar Programcılığı Programı	Öğretim Görevlisi (Ders Verecek)	1	3	Bilgisayar Mühendisliği Bölümü lisans mezunu olmak, Bilgisayar Mühendisliği veya Teknoloji ve Bilgi Yönetimi alanında tezli yüksek lisans yapmış olmak.
2024/61	Tunceli MYO Müdürlüğü	Bilgisayar Teknolojileri Bölümü Bilgisayar Programcılığı Programı	Öğretim Görevlisi (Ders Verecek)	1	3	Bilgisayar Mühendisliği, Makine Mühendisliği veya Otomotiv Mühendisliği Bölümü lisans mezunu olmak, alanında tezli yüksek lisans yapmış olmak.
2024/62	Pertek Sakine Genç Meslek Yüksekokulu	Motorlu Araçlar ve Ulaştırma Teknolojileri Bölümü -Su Altı Teknolojileri Programı	Öğretim Görevlisi (Ders Verecek)	1	3	Fakültelerin lisans mezunu olmak, su altı teknolojileri programında en az iki yıl eğitim almış olmak, yükseköğretim kurumlarında en az on yıl teknik personel olarak çalışmış olmak.
2024/63	Edebiyat Fakültesi	Psikoloji Bölümü -Klinik Psikolojisi Anabilim Dalı	Araştırma Görevlisi	1	7	Fakültelerin Psikoloji Bölümü lisans mezunu olup, tezli yüksek lisans veya doktora yapıyor olmak.

Sanayi ve Teknoloji Bakanlıđından:**SANAYİ VE TEKNOLOJİ UZMAN YARDIMCILIđI GİRİŞ SINAVI İLANI**

Sanayi ve Teknoloji Bakanlıđı merkez teşkilatının Genel İdare Hizmetleri (GİH) sınıfında açık bulunan 8 ve 9 uncu dereceli toplam 16 (on altı) Sanayi ve Teknoloji Uzman Yardımcısı kadrosuna atama yapılmak üzere giriş sınavı yapılacaktır.

I. ALIM YAPILACAK BÖLÜMLER, KADRO SAYISI VE KPSS PUAN TÜRLERİ

S.N.	Mezun Olunan Bölüm	Kontenjan Sayısı	KPSS Puan Türü	KPSS Taban Puan
1	Bilgisayar Mühendisliđi	4	KPSSP3	70
2	Endüstri Mühendisliđi	8	KPSSP3	70
3	Elektronik Mühendisliđi	1	KPSSP3	70
4	Makine Mühendisliđi	1	KPSSP3	70
5	İstatistik	1	KPSSP12	70
6	Şehir ve Bölge Planlama	1	KPSSP3	70
TOPLAM		16		

II. BAŞVURU ŞARTLARI

1. 657 sayılı Devlet Memurları Kanununun 48 inci maddesinde yazılı genel şartları taşımak,
2. Üniversitelerin en az 4 (dört) yıllık eğitim veren yukarıda belirtilen bölümlerinden ya da bunlara denkliđi Yükseköğretim Kurulunca kabul edilen yurt içi veya yurt dışındaki öğretim kurumlarının ilgili bölümlerinden mezun olmak, (Adayların, yukarıda belirtilen bölümlere denk sayılan bölümlerden mezun olmaları halinde YÖK tarafından onaylanmış denklik belgelerini başvuru aşamasında eklemeleri gerekmektedir.)

3. Ölçme, Seçme ve Yerleştirme Merkezi (ÖSYM) tarafından 2023 ve 2024 yıllarında yapılan Kamu Personel Seçme Sınavından (KPSS) başvuru yapılacak bölümler için tabloda belirtilen puan türlerinden en az 70 (yetmiş) puan almış olmak,

4. Giriş sınavının yapıldıđı yılın ocak ayının birinci günü (01/01/2025) itibarıyla 35 (otuz beş) yaşını doldurmamış olmak (01/01/1990 ve daha sonra doğanlar başvurabilecekler).

III. BAŞVURU ŞEKLİ, YERİ, ZAMANI VE DİĞER HUSUSLAR

1. Adaylar, 13-27 Ocak 2025 tarihleri arasında Cumhurbaşkanlıđı Kariyer Kapısı (<https://isealimkariyerkapisi.cbiko.gov.tr>) üzerinden, e-Devlet şifreleri ile giriş yaparak başvuruda bulunabilecektir. Belirtilen süre içinde Cumhurbaşkanlıđı Kariyer Kapısı üzerinden yapılmayan başvurular ile posta yolu ile ya da bizzat yapılan başvurular kabul edilmeyecektir.

2. Alım yapılacak bölümlere eş değeri bulunan veya yurtdışındaki üniversitelerin denk bölümlerinden mezun olup başvuru yapacak adayların başvurularının değerlendirilmeye alınabilmesi için Kariyer Kapısına yapılan başvuru sırasında “Ek Dosya” aşaması altında bulunan “Eşdeğerlilik/Denklik Gösterir Belge” alanına ilgili dokümanı pdf ya da jpeg formatında eklemeleri zorunludur.

3. Adayların sınav duyurusunda bulunan örnek özgeçmişini doldurarak yine “Kariyer Kapısı Platformu” üzerinden pdf ya da jpeg formatında eklemeleri zorunludur.

4. Başvuru işleminin hatasız, eksiksiz ve ilanda yer alan hususlara uygun olarak yapılmasından ve istenilen belgelerin başvuru aşamasında sisteme yüklenmesinden aday sorumludur. Bu hususlara riayet etmeyen aday, herhangi bir hak talebinde bulunamayacaktır.

5. Giriş sınavına katılmaya hak kazananlardan başvuru belgelerinde gerçeğe aykırı beyanda bulunduğu tespit edilenlerin sınavları geçersiz sayılır ve atamaları yapılmaz. Bu adayların atamaları yapılmış olsa dahi iptal edilecek ve haklarında Cumhuriyet Başsavcılıđına suç duyurusunda bulunulacaktır. Ayrıca, bu şekilde Bakanlıđı yanlıtanlar kamu görevlisi ise durumları çalıştıkları kurumlarına bildirilecektir.

IV. SINAVIN ŞEKLİ, KONUSLARI VE DEĞERLENDİRİLMESİ

1. Giriş sınavı, sözlü olarak tek aşamalı yapılacaktır.

2. Başvurusu kabul edilen adaylardan, ilanda belirtilen KPSS puan türünden en yüksek puana sahip olandan başlanarak alım yapılacak bölümler itibarıyla ayrı ayrı yapılacak puan sıralaması sonucunda, atama yapılacak kadro sayısının 4 (dört) katı kadar aday (son sıradaki aday ile eşit puana sahip adaylar dâhil) sözlü sınava katılmaya hak kazanacaktır.

3. Sınavda, adayların kimlik tespitinde kullanılmak üzere, yanlarında fotoğraflı ve onaylı bir kimlik belgesini (T.C. Kimlik Kartı, Sürücü Belgesi, Pasaport) bulundurmaları gerekmektedir. Aksi halde adaylar sınava alınmayacaklardır.

4. Sözlü sınavda adaylar, aşağıda belirtilen konu başlıkları yönünden ayrı ayrı puan verilmek suretiyle değerlendirilecektir. Sınavda başarılı sayılmak için, komisyon üyelerinin yüz tam puan üzerinden verdikleri puanların aritmetik ortalamasının en az 70 (yetmiş) olması şarttır.

S.No	Konu Başlıkları	Puan
1	Sınav konularına ilişkin bilgi düzeyi; -Mühendislik grubunun sınav konuları: 1) Asıl alan; Temel mühendislik ve mezun olunan mühendislik bölümü konuları. 2) İkincil alan; Mikro İktisat, Makro İktisat, Türkiye Ekonomisi, İşletme Yönetimi ve Politikaları, Kamu Maliyesi, Temel Hukuk. -Şehir ve Bölge Planlama ve İstatistik grubunun sınav konuları: 1) Asıl alan; Mezun olunan bölüm konuları. 2) İkincil alan; Mikro İktisat, Makro İktisat, Türkiye Ekonomisi, İşletme Yönetimi ve Politikaları, Kamu Maliyesi, Temel Hukuk.	50 puan
2	Bir konuyu kavrayıp özetleme, ifade yeteneği ve muhakeme gücü	10 puan
3	Liyakati, temsil kabiliyeti, davranış ve tepkilerinin mesleğe uygunluğu	10 puan
4	Özgüveni, ikna kabiliyeti ve inandırıcılığı	10 puan
5	Genel yetenek ve genel kültür	10 puan
6	Bilimsel ve teknolojik gelişmelere açıklığı	10 puan
Toplam		100 puan

5. Sözlü sınav puanı, adayın giriş sınavı başarı puanı olarak belirlenecek ve nihai başarı sıralaması, alım yapılan bölümlere göre ayrı ayrı yapılacaktır. Sınav puanlarının eşit olması durumunda KPSS puanı yüksek olan adaya öncelik tanınacaktır. Bu sıralama sonucunda ilanda belirtilen kadro sayısı kadar asıl aday ve ilan edilen kadro sayısının yarısı kadar da yedek aday belirlenecektir. Giriş sınavını asıl ve yedek olarak kazanan adaylar, Bakanlık internet sitesinde (<http://www.sanayi.gov.tr>) ve Kariyer Kapısı İşe Alım Platformunda (<https://isealimkariyerkapisi.cbiko.gov.tr>) ilan edilecek, adaylara ayrıca tebligat yapılmayacaktır. İlan edilen kadro sayısının tek sayı olması durumunda tek sayının yarısı yukarı yuvarlanarak elde edilen tam sayı kadar yedek aday belirlenecektir.

6. Öğrenim dalları itibarıyla ilan edilen kadrolara adayların giriş sınavındaki başarısızlığı ya da yeterli başvuru olmaması nedeniyle atama yapılamaması halinde boş kalan kadrolara Giriş Sınav Komisyonu kararıyla diğer öğrenim dallarında giriş sınavına katılarak başarılı olan adaylar arasından sınavdaki başarı sırasına göre atama yapılabilir.

7. Yedek adayların hakları sınav sonucunun ilan edildiği tarihten itibaren altı ay için geçerli olacaktır. Bu süre içerisinde atama yapılan kadrolarda boşalma olması halinde sınavı yedek olarak kazanan adaylar başarı sırasına göre atanacaklardır. Yedek listedeki adayların hakları, daha sonraki sınavlar için müktesep hak veya herhangi bir öncelik teşkil etmez.

V- SÖZLÜ SINAV YERİ VE TARİHİ

1. Sözlü Sınav Ankara'da yapılacak olup tarihi, yeri ve saati daha sonra Bakanlığımızın internet sitesinden (<http://www.sanayi.gov.tr>) ilan edilecektir. Adaylara ayrıca tebligat yapılmayacaktır.

İletişim Bilgileri

Adres: Sanayi ve Teknoloji Bakanlığı
Mustafa Kemal Mahallesi Dumlupınar Bulvarı
(Eskişehir Yolu 7.km) 2151. Cd. No:154/A
06530 Çankaya/Ankara

E-posta: sinav@sanayi.gov.tr

Telefon: 0 (312) 201 57 29

444 6 100/ 19436 - 18901

İlan olunur.

12386/1-1

Sanayi ve Teknoloji Bakanlıđından:**AVRUPA BİRLİĐİ UZMAN YARDIMCILIĐI GİRİŞ SINAVI İLANI**

Sanayi ve Teknoloji Bakanlıđı merkez teşkilatının Genel İdare Hizmetleri (GİH) sınıfında açık bulunan 7 ve 8'inci dereceli toplam 3 (üç) Avrupa Birliđi (AB) Uzman Yardımcısı kadrosuna atama yapılmak üzere giriş sınavı yapılacaktır.

AVRUPA BİRLİĐİ UZMAN YARDIMCILARINA İLİŞKİN KONTENJAN VE NİTELİKLER

S.N.	Mezun Olunan Bölüm	Kontenjan Sayısı	KPSS Puan Türü	KPSS Taban Puan
1	Hukuk	1	P4, P5, P7	70
2	İktisat, İşletme, Siyaset Bilimi ve Kamu Yönetimi, Uluslar arası İlişkiler	2	P14, P15, P16, P34, P35, P36, P37	70

I- BAŞVURU ŞARTLARI

1. 657 sayılı Devlet Memurları Kanununun 48'inci maddesinde yer alan genel şartları taşımak.

2. En az dört yıllık eğitim veren yükseköğretim kurumlarının Hukuk, İktisat, İşletme, Siyaset Bilimi ve Kamu Yönetimi, Uluslararası İlişkiler bölümlerinden veya bunlara denkliđi Yükseköğretim Kurulu tarafından kabul edilen yurt içindeki veya yurt dışındaki öğretim kurumlarından mezun olmak,

3. ÖSYM tarafından 2023 veya 2024 yılında yapılan Kamu Personel Seçme Sınavından (KPSS), başvuru yapılacak bölüm için tabloda belirtilen ilgili KPSS puan türlerinden en az 70 (yetmiş) puan almak.

4. AB'nin resmi dillerinden en az birinden YDS'den en az (C) düzeyinde puan almak veya buna denk kabul edilen ve uluslararası geçerliliđi bulunan bir belgeye sahip olmak.

5. 01 Ocak 2025 tarihi itibarıyla 35 (otuz beş) yaşını doldurmamış olmak (01 Ocak 1990 tarihinde veya bu tarihten sonra doğmuş olmak).

II- BAŞVURU ŞEKLİ, YERİ ve ZAMANI

1. Başvurular 31 Ocak 2025 Cuma günü başlayıp 17 Şubat 2025 Pazartesi günü saat 23.59'da sona erecektir. Adaylar Cumhurbaşkanlıđı Kariyer Kapısı (<https://isealimkariyerkapisi.cbiko.gov.tr>) üzerinden, e-Devlet şifreleri ile giriş yaparak başvuruda bulunabilecektir. Süresi içinde Cumhurbaşkanlıđı Kariyer Kapısı üzerinden yapılmayan başvurular dikkate alınmayacaktır.

2. Alım yapılacak bölümlere denkliđi bulunan veya yurtdışındaki üniversitelerin ilgili bölümlerinden mezun olup başvuru yapacak adayların; başvurularının değerlendirilmeye alınabilmesi için Kariyer Kapısına yapılan başvuru sırasında "Ek Dosya" aşaması altında bulunan "Denklik Gösterir Belge" alanına ilgili dokümanı eklemeleri zorunludur.

3. Giriş sınavını kazananlardan başvuru belgelerinde gerçeğe aykırı beyanda bulunduğu tespit edilenlerin sınavları geçersiz sayılır ve atamaları yapılmaz. Bu adayların atamaları yapılmış olsa dahi iptal edilecek ve haklarında Cumhuriyet Başsavcılıđına suç duyurusunda bulunulacaktır. Bakanlıđı bu şekilde yanılanlar ayrıca kamu görevlisi ise durumları çalıştıkları kurumlarına da bildirilecektir.

III- SINAVIN ŞEKLİ, YERİ, KONULARI ve DEĞERLENDİRİLMESİ

1. Giriş sınavı, sözlü olarak tek aşamalı yapılacaktır.

2. Başvurusu kabul edilen adaylardan, ilanda belirtilen KPSS puan türlerinden en yüksek puana sahip olandan başlanarak alım yapılacak kadrolar itibarıyla ayrı ayrı puan sıralaması sonucunda, atama yapılacak kadro sayısının 4 (dört) katı kadar aday (son sıradaki aday ile eşit puana sahip adaylar dâhil) sözlü sınava katılmaya hak kazanacaktır.

3. Sınavda adayların kimlik tespitinde kullanılmak üzere, fotoğraflı ve onaylı bir kimlik belgesini (T.C. Kimlik Kartı, Sürücü Belgesi, pasaport) yanlarında bulundurmaları gerekmektedir. Aksi halde adaylar sınava alınmayacaklardır.

4. Sözlü sınav; alan bilgisi, uluslararası ilişkiler ve Türkiye-AB ilişkileri ile yabancı dil bilgisi başlıklarından oluşur. Alan bilgisi sınav konuları, sınav duyurusunda yer alan bölümlerin müfredatlarından oluşur.

5. Sözlü sınav, adayların Sınav Komisyon üyeleri tarafından;

- Yukarıda belirtilen konulara ilişkin bilgi düzeyi,
- Bir konuyu kavrayıp özetleme ve kendini ifade yeteneği, muhakeme gücü,
- Temsil kabiliyeti, davranış ve tepkilerinin mesleğe uygunluğu,
- Genel kültürü,
- Bilimsel ve teknolojik gelişmelere vukufiyeti,

yönlerinden değerlendirilerek puan verilmek suretiyle gerçekleştirilecektir. Sözlü sınavda başarılı sayılmak için, komisyon başkan ve üyelerinin yüz tam puan üzerinden verdikleri puanların aritmetik ortalamasının en az 70 (yetmiş) olması şarttır.

6. Sözlü sınav puanı, adayın atamaya esas başarı puanı olarak belirlenecek ve nihai başarı sıralaması, alım yapılan kontenjanlara göre ayrı ayrı yapılacaktır. Sınav puanlarının eşit olması durumunda KPSS puanı yüksek olan adaya öncelik tanınacaktır. Bu sıralama sonucunda ilanda belirtilen kadro sayısı kadar asil aday ve yine ilan edilen kadro sayısı kadar yedek aday belirlenecektir. Giriş sınavı sonuçları Bakanlık internet sitesinde (<http://www.sanayi.gov.tr>) ilan edilecektir. Sonuç bilgilerine Kariyer Kapısı Platformu üzerinden de ulaşabilecektir. Ayrıca, asil adaylara ve atama sırası gelen yedek adaylara bildirim yapılacaktır. Sınav sonucunda, ilan edilen kontenjanda belirtilen sayıda başarılı aday bulunmadığı takdirde yukarıda belirtilen fakülte veya bölümlere ilişkin kontenjan sayıları arasında değişiklik yapılabilir.

7. Yedek adayların hakları sınav sonuçlarının ilan edildiği tarihten itibaren iki yıl için geçerli olacaktır. Bu süre içerisinde atama yapılan kadrolarda boşalma olması halinde sınavı yedek olarak kazanan adaylar başarı sırasına göre atanacaklardır. Yedek listedeki adayların hakları, daha sonraki sınavlar için müktesep hak veya herhangi bir öncelik teşkil etmez.

IV- SÖZLÜ SINAV YERİ VE TARİHİ:

Sözlü Sınav Ankara'da yapılacak olup tarihi daha sonra Bakanlığımız internet sitesinden (<http://www.sanayi.gov.tr>) ilan edilecektir. Ayrıca adaylar, sınava ilişkin bilgileri Kariyer Kapısı üzerinden öğrenebilecektir.

İletişim Bilgileri

Adres: Sanayi ve Teknoloji Bakanlığı

Mustafa Kemal Mahallesi Dumlupınar Bulvarı

(Eskişehir Yolu 7.km) 2151. Cd. No:154/A

06530 Çankaya/Ankara

E-posta: absinav@sanayi.gov.tr

İlan olunur.

12483/1-1

Pamukkale Üniversitesi Rektörlüğünden:

Üniversitemiz birimlerine 2547 sayılı Yükseköğretim Kanunu, Öğretim Üyelğine Yükseltilme ve Atanma Yönetmeliğinin ilgili maddeleri, Üniversitemiz Akademik Değerlendirme Yönergesi uyarınca öğretim üyesi alınacaktır.

GENEL AÇIKLAMALAR

- 657 sayılı Devlet Memurları Kanunu'nun 48'inci maddesinde belirtilen şartları taşımak şarttır.
- Her aday tek bir kadroya başvurabilir.
- Adaylar unvanlarının altında kadroya başvuramazlar.
- Başvuru evraklarında eksik belge olduğu veya yanlış beyanda bulunduğu sonradan tespit edilen adayların başvurusu geçersiz sayılacaktır.
- Atanmaya hak kazanan adayın hak ettiği derece ve kademesine göre derece değişikliği yapma hakkı Kurumumuzda aittir.
- İdare uygun gördüğü takdirde ilanın her aşamasını değiştirebilir ve iptal edebilir.

Öğretim Üyesi kadrolarına başvuracak adayların:

1. Öğretim Üyesi Başvuru Formu ⁽¹⁾
2. Doçentlik Belgesi
3. Akademik Değerlendirme Belgesi ⁽²⁾
4. Askerlik Belgesi ^(3,4)
5. Varsa kamu hizmetini gösterir hizmet belgesi ^(3,4) ile;

PROFESÖR kadroları için "özgeçmiş, doçentlik belgesi, bilimsel yayın listesi (başlıca araştırma eseri belirtilecek), yayınlar, kongre ve konferans tebliğleri ile bunlara yapılan atıflar, sanat eserleri, icralar ve bunlara ilişkin doküman, eğitim-öğretim faaliyetleri, yönetimlerinde devam eden ve biten doktora, sanatta yeterlik veya yüksek lisans çalışmaları, üniversite veya yüksek teknoloji enstitüsüne katkıları" içeren 6 (altı) adet CD/USB ile Rektörlük Personel Daire Başkanlığına,

DOÇENT kadroları için "özgeçmiş, doçentlik belgesi, yayın listeleri, bilimsel çalışma ve yayınları" içeren 4 (dört) adet CD/USB ile Rektörlük Personel Daire Başkanlığına,

DOKTOR ÖĞRETİM ÜYESİ kadroları için "özgeçmiş, diploma onaylı suretleri ⁽⁴⁾, bilim doktorluğu veya tıpta uzmanlık belgeleri (veya onaylı sureti), yayın listeleri, bilimsel çalışma ve yayınları" içeren 4 (dört) adet CD/USB ile ilgili birimlere teslim edilmesi gerekmektedir.

İlanın yayımlandığı tarihten itibaren 15 gün içerisinde (Sürenin son gününün resmi tatil gününe rastlaması halinde, tatil takip eden ilk iş günü mesai bitimine kadar) adayların, şahsen başvurmaları gerekmektedir. Postada meydana gelecek gecikmeler dikkate alınmayacaktır. Yabancı ülkelerden alınan diplomaların Üniversitelerarası Kurulca denkliğinin onaylanması ve belgelendirilmesi şarttır.

(1) Başvuru Belgesi: <http://www.pau.edu.tr/personel/tr/sayfa/form-ve-belgeler>

(2) Akademik Değerlendirme Belgesinin alınması için, <http://www.pau.edu.tr/adk/tr> adresinde istenilen şekilde Akademik Değerlendirme Kuruluna, kadro ilanın açıklama kısmındaki ek şartların sağlandığını gösterir dokümanları ve bu şartların sağlandığına dair beyanını içeren dilekçe ile birlikte ayrıca 1 adet USB teslim edilmesi gerekmektedir.

(3) Üniversite dışı başvurular için.

(4) Barkodlu E-Devlet Belgesi kabul edilmektedir.

PROFESÖR

İlan Kodu	Birim	Bölüm	Ana Bilim Dalı	Ad	Der	İlan Şartı
2024/4-1	İnsan ve Toplum Bilimleri Fakültesi	Sosyoloji Bölümü	Genel Sosyoloji ve Metodoloji Anabilim Dalı	1	1	Kadın emeği ile ilgili çalışmaları olmak.
2024/4-2	Spor Bilimleri Fakültesi	Antrenörlük Eğitimi Bölümü	Antrenörlük Eğitimi Anabilim Dalı	1	1	Sporcularda genetik, ergojenik, fizyolojik parametreler üzerine çalışmaları olmak.
2024/4-3	Spor Bilimleri Fakültesi	Spor Yöneticiliği Bölümü	Spor Yöneticiliği Anabilim Dalı	1	1	Sporla sosyal sorumluluk konularında çalışmaları olmak.

DOÇENT

İlan Kodu	Birim	Bölüm	Ana Bilim Dalı	Ad	Der	İlan Şartı
2024/4-4	Hukuk Fakültesi	Özel Hukuk Bölümü	Medeni Hukuk Anabilim Dalı	1	1	Miras hukuku ve kira hukuku alanında çalışmaları olmak.
2024/4-5	İnsan ve Toplum Bilimleri Fakültesi	Tarih Bölümü	Yeniçağ Tarihi Anabilim Dalı	1	1	Osmanlı şehir ve düşünce tarihi üzerine çalışmaları olmak.
2024/4-6	Sağlık Bilimleri Fakültesi	Hemşirelik Bölümü	Çocuk Sağlığı ve Hastalıkları Hemşireliği Anabilim Dalı	1	1	Yenidoğan yoğun bakım hemşireliği, çocuk yoğun bakım hemşireliği üzerine çalışmaları olmak.
2024/4-7	Sağlık Bilimleri Fakültesi	Hemşirelik Bölümü	Doğum ve Kadın Hastalıkları Hemşireliği Anabilim Dalı	1	1	Saygılı annelik bakımı ve antenatal eğitim alanında çalışmaları olmak.
2024/4-8	Tıp Fakültesi	Cerrahi Tıp Bilimleri Bölümü	Kadın Hastalıkları ve Doğum Anabilim Dalı	1	1	Kadımlarda antidepresan ilaç kullanımının over rezervi üzerine olan etkileri ile ilgili çalışmaları olmak.

DOKTOR ÖĞRETİM ÜYESİ

İlan Kodu	Birim	Bölüm	Ana Bilim Dalı	Ad	Der	İlan Şartı
2024/4-9	İktisadi ve İdari Bilimler Fakültesi	Ekonometri Bölümü	Yöneylem Anabilim Dalı	1	2	Panel birim kök analizi ve panel nedensellik analizi alanlarında çalışmaları olmak.
2024/4-10	İnsan ve Toplum Bilimleri Fakültesi	Psikoloji Bölümü	Sosyal Psikoloji Anabilim Dalı	1	2	Aile içi etkileşimde otobiyografik bellek alanında çalışmaları olmak.

Yurtdışı Türkler ve Akraba Topluluklar Başkanlığından:**YTB UZMAN YARDIMCISI ALIM İLANI****I. GENEL BİLGİLER**

- 1- 4 sayılı Cumhurbaşkanlığı Kararnamesinin ellibirinci bölümü ile 16.12.2017 tarihli ve 30272 sayılı Resmî Gazete’de yayımlanan Yurtdışı Türkler ve Akraba Topluluklar Uzmanlığı Yönetmeliği hükümleri uyarınca mesleğe özel yarışma sınavı ile azami 25 Yurtdışı Türkler ve Akraba Topluluklar Uzman Yardımcısı alınacaktır.
- 2- Alım yapılması planlanan yabancı dil gruplarına göre kontenjanlar Tablo-2’de belirtilmiştir. Adaylar, Tablo-2’de ilan edilen yabancı dil gruplarından sadece birini tercih edebilecektir. Bir dil grubuna yapılan başvurular arasında yazılı sınava katılmaya hak kazanan veya sözlü sınava katılmaya hak kazanan veya sözlü sınavda başarılı olan aday sayısının söz konusu dil grubu için ayrılmış kontenjandan daha az olması halinde, söz konusu dil grubu için ayrılmış kontenjan farkı başka bir dil grubuna aktarılabilir.
- 3- Bu ilanda belirtilmeyen hususlar Yurtdışı Türkler ve Akraba Topluluklar Uzmanlığı Yönetmeliği ve ilgili diğer mevzuat hükümlerine göre yürütülecektir.

II. GİRİŞ SINAVINA KATILIM ŞARTLARI

- 1- 657 sayılı Devlet Memurları Kanunu’nun 48 inci maddesinde belirtilen genel şartları taşımak,
- 2- Giriş sınavının yapılacağı yılın ocak ayının birinci günü itibarıyla 35 yaşını doldurmamış olmak (01 Ocak 1990 ve daha sonra doğmuş olmak),
- 3- En az dört yıllık lisans eğitimi veren fakültelerin Tablo-1’de belirtilen bölümlerinden ya da bunlara denkliği Yükseköğretim Kurulu (YÖK) tarafından onaylanmış yurt içindeki veya yurt dışındaki yükseköğretim kurumlarından mezun olmak (Eğitimi yurt dışında tamamlamış adayların denklik belgelerini sisteme yüklemeleri gerekmektedir. Eğitimi yurt dışında tamamlamış olup denklik belgesini sisteme yüklemeyen adaylar eleme sınavına alınmayacaktır.),

Tablo-1: Mezun Olunması Gereken Fakülte ve Bölümler

Fakülteler	Bölümler
Hukuk Fakültesi İktisadi ve İdari Bilimler Fakültesi İktisat Fakültesi İletişim Fakültesi İşletme Fakültesi Siyasal Bilgiler Fakültesi	Belirtilen fakültelerin herhangi bir lisans bölümünden mezun olmak.
Diğer Fakülteler	Diğer fakültelerin aşağıda yer alan lisans bölümlerinin birinden mezun olmak: Ekonomi, Endüstri Mühendisliği, Felsefe, Gazetecilik, Halkla İlişkiler, İktisat, İlahiyat, İletişim, İnsan Kaynakları Yönetimi, İstatistik, İşletme, İşletme Mühendisliği, Kamu Yönetimi, Maliye, Psikoloji, Siyaset Bilimi, Siyaset Bilimi ve Kamu Yönetimi, Siyaset Bilimi ve Uluslararası İlişkiler, Sosyoloji, Yönetim Bilişim Sistemleri, Tarih, Türkoloji, Türk Dili ve Edebiyatı, Uluslararası İlişkiler; Tablo-2’de belirtilen yabancı dillerden birinde dil, edebiyat, çeviri bilimi, mütercim – tercümanlık bölümleri.

- 4- Tablo-2’de yer alan yabancı dillerin herhangi birinde açıklama bölümünde belirtilen niteliklere uygun, geçerli bir yabancı dil belgesi beyan etmek:

Tablo-2: Yabancı Dillere Göre Kontenjan Sayıları

Yabancı Dil Grupları		Kontenjan	Açıklama
Grup 1	İngilizce Arnavutça Boşnakça Bulgarca Endonezce Fransızca Hırvatça İtalyanca Lehçe Macarca Malayca Rumence Sırpça Ukraynaca Yunanca	17	a) Yabancı Dil Bilgisi Seviye Tespit Sınavı'nda (YDS) en az (B) düzeyinde puan almak veya buna denk kabul edilen ve uluslararası geçerliliği bulunan bir belgeye sahip olmak* veya, b) İlgili dilin resmi dil olarak kabul edildiği bir ülkede en az üç yıllık ortaöğretim veya lisans, doktora diploması almış olmak ya da, c) O dilin resmi dil olarak konuşulduğu ülke resmi makamları tarafından düzenlenen dil sınavında yüzde seksen oranında başarılı olmak.
Grup 2	Almanca Arapça Çince Danca Fince Farsça Flamanca Hollandaca İbranice İspanyolca İsveççe Norveççe Portekizce Rusça Urduca	8	* ÖSYM Uluslararası Yabancı Dil Sınavları Eşdeğerlilikleri Dokümanı'nda yer alan sınavlar YDS'ye denk olarak kabul edilecektir. YÖKDİL başvurularında geçerli bir yabancı dil sınavı olarak değerlendirilmeyecektir.

5- Yabancı dil belgelerinin geçerlilik süreleri:

- YDS için 5 yıl,
- Üzerinde geçerlilik tarihi yer almayan diğer sınav belgeleri için sonucun açıklandığı tarihten itibaren 5 yıl,
- Geçerlilik tarihi belirtilen diğer sınavlar için belgede yer alan son geçerlilik tarihi*, kabul edilecek olup, sürelerin hesaplanmasında uzman yardımcılığı giriş sınavının son başvuru tarihi esas alınacaktır.

*Geçerlik süresi 5 yıldan fazla olan yabancı dil belgelerinde azami geçerlik süresi 5 yıl olarak kabul edilecektir.

III. BAŞVURU İÇİN GEREKLİ BİLGİ VE BELGELER

- Yükseköğrenim diploması veya mezuniyet belgesi (Mezuniyet bilgilerinin sistem üzerinden çekilmesi yeterli olup ayrıca diploma/mezuniyet belgesi yüklenmeyecektir.); eğitimini yurt dışında tamamlamış olanlar için YÖK'ten alınmış denklik belgesi,
- "II. GİRİŞ SINAVINA KATILIM ŞARTLARI" başlıklı bölümün 4 üncü ve 5 inci maddelerde belirtilen koşullara uygun, geçerliliği devam etmekte olan yabancı dil belgesi,
- Kompozisyon şeklinde el yazısıyla yazılmış detaylı özgeçmiş,
- SGK Hizmet Dökümü veya daha önce başka bir yerde çalışıldığını gösteren diğer hizmet belgesi,
- Adli sicil kaydı belgesi,
- Erkek adaylar için askerlik durum belgesi,

7- Görevini yapmaya sağlık bakımından bir engelinin bulunmadığına dair beyan.

IV.BAŞVURU ŞEKLİ

- 1- Adaylar başvurularını, e-Devlet (Yurtdışı Türkler ve Akraba Topluluklar Başkanlığı/Kariyer Kapısı-Kamu İşe Alım) ve Kariyer Kapısı (<https://isealimkariyerkapisi.cbiko.gov.tr>) üzerinden çevrim içi olarak gerçekleştirecektir.
- 2- Sınav başvuruları 27/12/2024 Cuma saat 09.00'da başlayacak ve 23/01/2025 Perşembe günü saat 18.00'de sona erecektir.
- 3- Bu ilanda belirtilen tarih ve saatler, Türkiye Cumhuriyeti'nin yer aldığı saat dilimine göre belirlenmiştir.
- 4- Adayların başvurularını, başvuru sistemi üzerinden hatasız ve eksiksiz bir şekilde tamamlayarak elektronik ortamda iletmeleri gerekmektedir. Başvuru işlemini tamamlamayan adayların başvuruları sisteme kaydedilmeyecek olup, bu durumda olan adaylar herhangi bir hak talebinde bulunamayacaklardır. Bilgilerinde eksiklik veya hata olduğunu fark eden adayların ise başvuru süresinin bitimine kadar başvurularını geri çekerek yeni başvuru yapmaları gerekmektedir.
- 5- Başvuruların incelenmesi neticesinde bu ilanın "II. GİRİŞ SINAVINA KATILIM ŞARTLARI" başlıklı bölümünde sayılan şartları sağlayan adaylar eleme sınavına çağrılacaktır.

V.BAŞVURULARIN DEĞERLENDİRİLMESİ

- 1- Başvurular sadece, adayların başvurusunda ibraz ettikleri bilgi ve belgeler üzerinden değerlendirilecektir. Bu nedenle adayların başvuru yaparken ibraz ettikleri bilgi ve evrakın doğruluğundan emin olmaları gerekmektedir. Başvuruda beyan edilmemiş olan hiçbir bilgi veya belge değerlendirmeye alınmayacaktır.
- 2- Değerlendirme neticesinde başvuru şartlarını taşımadığı anlaşılan adayların başvuruları reddedilecektir.
- 3- Başvuru inceleme sonuçlarına itirazlar, sonuçlarının ilân edilmesinden itibaren yedi takvim günü içinde yazılı olarak Başkanlığa yapılacaktır. Süresinde yapılmayan itirazlar ile telefon veya benzeri kanallar üzerinden adaylar veya adaylar adına yakınları tarafından yapılan itirazlar herhangi bir şekilde değerlendirmeye alınmayacaktır.

VI. SINAVIN AŞAMALARI VE UYGULANMASI

- 1- Giriş sınavı; eleme sınavı, yazılı sınav ve sözlü sınav aşamalarından oluşmaktadır. Eleme sınavı, 12/04/2025 Cumartesi saat 10.00-12.00 arası, yazılı sınav ise aynı gün saat 14.00-16.00 arası Ankara'da yapılacak olup sınav yeri daha sonra Başkanlığın resmi internet sitesi (www.ytb.gov.tr) üzerinden duyurulacaktır.
- 2- Sınav süreçlerine ilişkin bilgilendirmeler, Başkanlığın resmi internet sitesi üzerinden gerçekleştirilecektir. Adaylara ayrıca tebligat yapılmayacaktır.
- 3- Sınava katılmaya hak kazandığı halde ilan edilen sınav tarihinde sınava katılmayan adaylar, sınava katılma hakkını kaybetmiş sayılacaktır.

Eleme Sınavı:

- a) Eleme sınavında adaylara aşağıdaki alanlarda, her soru 1,25 puan üzerinden değerlendirilmek üzere toplam 80 çoktan seçmeli soru sorulacaktır:
 - 1- Genel Kültür (Tarih, coğrafya, vatandaşlık, güncel konular),
 - 2- Genel Yetenek (Sözel ve sayısal mantık, Türkçe anlam ve yazım bilgisi),
 - 3- Başkanlık görev alanı,
 - 4- Uluslararası İlişkiler (Türk dış politikası, uluslararası ilişkiler, uluslararası kuruluşlar, yönetim bilimi, siyaset bilimi ve siyasi tarih, Türkiye ekonomisi, uluslararası ekonomik ilişkiler ve kuruluşlar),
 - 5- Hukuk (Anayasa hukuku, idare hukukunun genel esasları ve idari yargı, uluslararası hukuk ve insan hakları),
- b) Eleme sınavına ilişkin olarak yukarıda belirtilen alanlarda parantez içinde ifade edilen alt konular öncelikli olmakla beraber Başkanlık açısından tahdidi değildir.
- c) Eleme sınavı sonucunda 100 tam puan üzerinden en az 60 puan alan adaylar en yüksek puandan başlanarak sıralanacak olup, bu ilanda belirtilen atama yapılacak kadro sayısının

20 katı aday (son sıradaki adayla eşit puana sahip olanlar dâhil) başarılı kabul edilecek ve bu adayların yazılı sınav cevapları değerlendirilmeye alınacaktır.

- c) Eleme sınavı ile yazılı sınavın aynı gün yapılacak olması nedeniyle, eleme sınavına giren tüm adaylar yazılı sınava da katılacaktır. Ancak eleme sınavında başarısız olduğu tespit edilen adayların yazılı sınav cevapları değerlendirilmeye alınmayarak geçersiz sayılacaktır.

Yazılı Sınav:

- d) Yazılı sınav, ilanın “VI. SINAVIN AŞAMALARI VE UYGULANMASI” başlıklı bölümünde belirtilen konular çerçevesinde adayların analiz, tartışma, değerlendirme, çözüm üretebilme, fikir geliştirebilme yeteneğini ölçecek kompozisyon ve yabancı dil yeterliliklerini ölçmeye yönelik çeviri ve/veya kompozisyon sorularından oluşacaktır.
- e) Yazılı sınav sonucunda 100 tam puan üzerinden en az 70 puan alan adaylar en yüksek puandan başlanarak sıralanacak olup, bu ilanda belirtilen atama yapılacak kadro sayısının 4 katı aday (son sıradaki adayla eşit puana sahip olanlar dâhil) sözlü sınava çağrılacaktır.

Sözlü Sınav:

- f) Yazılı sınav sonuçlarının açıklanmasını müteakip adaylara duyurulacak tarih ve yerde gerçekleştirilecek olan sözlü sınav, adayların,
- 1- Bu ilanın “VI. SINAVIN AŞAMALARI VE UYGULANMASI” başlıklı bölümünde belirtilen konulara ilişkin bilgi düzeyi (50 puan),
 - 2- Bir konuyu kavrayıp özetleme, ifade yeteneği ve muhakeme gücü (10 puan),
 - 3- Liyakati, temsil kabiliyeti, davranış ve tepkilerinin mesleğe uygunluğu (10 puan),
 - 4- Özgüveni, ikna kabiliyeti ve inandırıcılığı (10 puan),
 - 5- Genel yetenek ve genel kültürü (10 puan),
 - 6- Bilimsel ve teknolojik gelişmelere açıklığı (10 puan),
- yönlerinden değerlendirilmesi suretiyle gerçekleştirilir. Sözlü sınavda geçer not 100 puan üzerinden 70’dir.

VII. SINAV SONUÇLARININ AÇIKLANMASI

- 1- Giriş sınavı sonuçlarına Başkanlığın kurumsal internet sitesi ve Kariyer Kapısı Platformu üzerinden erişilecektir.
- 2- Başarı sıralaması, yazılı sınav ile sözlü sınav notlarının aritmetik ortalaması alınarak belirlenir. Sınav sonuçları açıklanırken, kazanan adayların yazılı ve sözlü sınav notlarının aritmetik ortalamasının eşitliği durumunda, yazılı sınav puanı yüksek olan aday sıralamada üstte yer alır.
- 3- Başkanlık tarafından uygun görülmesi hâlinde asıl adayların yanı sıra, yazılı ve/veya sözlü sınavda başarılı olmak ve başarı puanları dikkate alınmak kaydıyla, giriş sınavı duyurusunda yer alan uzman yardımcısı kadro sayısının yarısını geçmemek üzere, yedek aday sayısı belirlenir.
- 4- Yedek listede yer alan adayların hakları, bir daha sınav yapılmıyaya kadar ve her halükârda ilân tarihinden itibaren altı ay geçerli olup daha sonraki sınavlar için müktesep hak veya herhangi bir öncelik teşkil etmez.
- 5- İtirazlar, sınav sonuçlarının ilân edilmesinden itibaren yedi takvim günü içinde yazılı olarak Başkanlığa yapılacaktır. Süresinde yapılmayan itirazlar ile telefon veya benzeri kanallardan adaylar veya adaylar adına yakınları tarafından yapılan itirazlar herhangi bir şekilde değerlendirilmeye alınmayacaktır.

BAŞKANLIK İLETİŞİM BİLGİLERİ

Adres : Oğuzlar Mah. Mevlâna Bul. No:145, 06520 Balgat-Çankaya/Ankara
E-posta : sinav@ytb.gov.tr
İnternet Sitesi : www.ytb.gov.tr
Telefon : 0312 218 42 40

Abdullah Gül Üniversitesi Rektörlüğünden:**ÖĞRETİM ELEMANI ALIM İLANI****(2024-04)**

Eğitim dili İngilizce olan Üniversitemize; 2547 sayılı Yükseköğretim Kanunu, 657 sayılı Devlet Memurları Kanunu'nun 48'inci maddesinde belirtilen şartlar ve Öğretim Üyelğine Yükseltilme ve Atanma Yönetmeliği ile Üniversitemiz Akademik Yükseltilme ve Atanma Kriterleri uyarınca öğretim üyesi alınacaktır. Başvuracak adayların Yükseköğretim Kurumlarında Yabancı Dil Öğretimi ve Yabancı Dilde Öğretim Yapılmasında Uyulacak Esaslarla İlişkin Yönetmeliğin ilgili maddeleri gereğince yabancısı dil asgari koşulların sağlanmış olmak şartıyla ilanda belirtilen ve aşağıda ayrıntıları verilen evraklarla birlikte müracaat emelleri gerekmektedir.

İLAN EDİLEN KADRO BİLGİLERİ

İLAN S.N.	BİRİMİ	BÖLÜMÜ	ANABİLİM DALI	UNVAN	DER.	ADET	ÖZEL ŞARTLAR
1	Yönetim Bilimleri Fakültesi	İşletme	Yönetim ve Organizasyon	Profesör	1	1	Yönetim ve Organizasyon alanında çalışmalar yapmış olmak.
2	Mühendislik Fakültesi	Bilgisayar Mühendisliği	Bilgisayar Donanımı	Doktor Öğretim Üyesi	5	1	Bilgisayar donanımı konusunda araştırma çalışmaları ve uluslararası bilimsel dergi yayınları bulmak, teorik ve pratik deneyim olmak ve bu alanlardaki çalışmaları kitap eden bir doktora derecesine sahip olmak. Abdullah Gül Üniversitesi Akademik Yükseltilme ve Atanma Yönetmeliğinin 2.1.3 maddesi hükümlerince; Bölüm içindeki mevcut öğretim üyelerinin eşdeğer pozisyona atılmalarının yapıldığı tarihteki yayın puanlarının ortalaması olan "72.55" puan veya üzerinde yayın puanına sahip olmak.
3	Mühendislik Fakültesi	Makine Mühendisliği	Makine Mühendisliği	Doktor Öğretim Üyesi	5	1	Lisans eğitiminin Makine Mühendisliği alanında tamamlanmış olmak. Kontrol, mekatronik, makine teorisi, robotik, makine öğrenmesi, akışkanlar mekaniği ve enerji alanlarının en az bir tanesinde akademik çalışmalar yapmış olmak. Abdullah Gül Üniversitesi Akademik Yükseltilme ve Atanma Yönetmeliğinin 2.1.3 maddesi hükümlerince; Bölüm içindeki mevcut öğretim üyelerinin eşdeğer pozisyona atılmalarının yapıldığı tarihteki yayın puanlarının ortalaması olan "96.78" puan veya üzerinde yayın puanına sahip olmak.
4	Yaşam ve Doğa Bilimleri Fakültesi	Moleküler Biyoloji ve Genetik	Biyokimya	Doktor Öğretim Üyesi	5	1	Lisans ve Lisansüstü derecelerini İstatistik alanından almış olmak. Yaşam Bilimlerinde deneyel verilerinin birleşik modellemesine hitap eden doktora çalışmaları yapmış olmak. Yaşam bilimleri ve sağlık alanlarında (kanser vb.) yapay zekâ konularında çalışmaları bulunmak.
5	Yaşam ve Doğa Bilimleri Fakültesi	Moleküler Biyoloji ve Genetik	Biyokimya	Doktor Öğretim Üyesi	5	1	Doktora diplomasını Nörobilim veya Nörolojik Bilimler alanında almış olmak.
6	Yönetim Bilimleri Fakültesi	İşletme	Muhasebe ve Finansman	Doktor Öğretim Üyesi	5	1	Finans alanında çalışmalar yapmış olmak.

7	Mimarlık Fakültesi	Endüstriyel Tasarım	Endüstriyel Tasarım	Doktor Öğretim Üyesi	5	1	Endüstriyel Tasarım alanında yüksek lisans ve doktora yapmış olmak, çalışmaları bulunmak. Tasarım stüdyosu deneyimine sahip olmak.
8	Mimarlık Fakültesi	Endüstriyel Tasarım	Endüstriyel Tasarım	Doktor Öğretim Üyesi	5	1	Tasarım alanında doktora yapmış olmak ve çalışmaları bulunmak. Tasarım stüdyosu deneyimine sahip olmak.

-Genel Şartlar-

- 1) Başvurular ilanın yayımlandığı tarihten itibaren 15 gün içerisinde şahsen yapılacak olup, posta ile yapılan müracaatlar kabul edilmeyecektir.
- 2) Süresi içerisinde yapılmayan başvurular ve eksik belgeli dosyalar değerlendirilmeye alınmayacaktır.
- 3) Yurtdışından alınan diplomaların Üniversitelerarası Kurulca denkliğinin onaylanması gerekmektedir.
- 4) Şartları taşımayan veya sonradan şartları taşımadığı tespit edilen adayların ataması yapılmış olsa dahi atamaları iptal edilir.
- 5) Adaylar ilan edilen kadrolardan sadece bir kadroya başvuru yapabilir.

-Başvuruda İstenilen Belgeler-

Profesör kadrosuna başvuru yapacak adaylar dilekçesinde başvurmuş olduğu anabilim dalını belirterek, yayım listesi resmi kurumlarca onaylanmış öğrenim durumlarını gösterir belgeleri, özgeçmişlerini bilimsel yayınlarını (yayımlarından birini başlıca araştırma eseri olarak gösterir şekilde) kongre ve konferans tebliğleri ile bunlara yapılan atıfları, sanat eserlerini terahim ve bunlara ilişkin doküman, eğitim-öğretim faaliyetlerini, yönetimlerinde devam eden ve biten doktora, sanatta yeterlilik veya yüksek lisans (bilim uzmanlığı) çalışmalarını, katılmaları kapsayan ve belgeleyen bir adet dosya ile bu dosyadaki belgeleri içeren altı adet USB -yi ekleyerek Personel Daire Başkanlığı'na başvurularını gerekmektedir.

Doktor Öğretim Üyesi kadrosuna başvuru yapacak adayların, dilekçesinde yabancı dilini ve başvurmuş olduğu anabilim dalını belirtmesi gerekmektedir. Adayların varsa hizmet belgesi, yayım listesi lisans, yüksek lisans, doktora diplomaları (onaylı suretleri veya e-Devlet üzerinden karekodlu belge kabul edilir.) özgeçmiş, bilimsel çalışması ve yayınlarını kapsayan ve belgeleyen bir adet dosya ile bu dosyadaki belgeleri içeren dört adet USB -yi ekleyerek ilgili Fakülte Dekanlığı'na başvurularını gerekmektedir.

İlan ile ilgili bilgilere Üniversitemizin www.aku.edu.tr adresinden ulaşılabilir.
Üniversitemiz Rektörlüğü uygun gördüğü takdirde ilanın her aşaması iptal edilebilir.

12358/1/1-1

Abdullah Gül Üniversitesi Rektörlüğünden:**“ÖĞRETİM GÖREVLİSİ” VE “ARAŞTIRMA GÖREVLİSİ” ALIM İLANI**

Eğitim dili İngilizce olan Üniversitemize: 2547 sayılı Yükseköğretim Kanunu, 657 sayılı Devlet Memurları Kanununun 48. maddesinde belirtilen şartlar, 10/07/2018 tarihli ve 30474 sayılı Resmî Gazete’de yayımlanan Genel Kadro ve Usulü Hakkında 2. sayılı Cumhurbaşkanlığı Kararnamesi ve 09/11/2018 tarihli, 30590 sayılı Resmî Gazete’de yayımlanan “Öğretim Üyesi Dışındaki Öğretimi Eleman Kadrolarına Yapılacak Atamalarda Uygulanacak Merkezi Sınav ile Giriş Sınavlarına İlişkin Usul ve Esaslar Hakkında Yönetmelik’in ilgili maddeleri uyarınca, “**Öğretim Görevlisi**” ve “**Araştırma Görevlisi**” alınacaktır.

İLAN EDİLEN KADROLARA AİT BİLGİLER

İLAN S.N.	BİRİM	BÖLÜMÜ	ANABİLİM DALI	UNVAN	DER.	ADET	YABANCI DİL PUNANI	ALES	ÖZEL ŞARTLAR
1	Mühendislik Fakültesi	Makine Mühendisliği	Makine Mühendisliği	Araştırma Görevlisi	5	1	85	80 (SAY)	Makine Mühendisliği alanında en az lisans derecesine sahip olmak. Makine Mühendisliği, Makine Mühendisliği ve Malzeme Bilimi, Mekatronik Mühendisliği, Enerji Sistemleri Mühendisliği veya İleri Malzemeler ve Nanoteknoloji alanında tezli yüksek lisans öğrencisi olmak.

2	Mühendislik Fakültesi	Malzeme Bilimi ve Nanoteknoloji Mühendisliği	Malzeme Bilimi ve Nanoteknoloji Mühendisliği	Araştırma Görevlisi	6	1	85	80 (SAY)	Fizik, Fizik Mühendisliği, Malzeme Bilimi ve Mühendisliği, Elektrik, Elektronik veya Elektrik Elektronik Mühendisliği Bölümlerinden birinden Lisans derecesine sahip olmak, Fizik, Fizik Mühendisliği, Malzeme veya Nanoteknoloji programlarından birinde tezli yüksek lisans yapıyor veya doktora ders aşamasında olmak.
3	Mühendislik Fakültesi	Elektrik-Elektronik Mühendisliği	Elektronik	Araştırma Görevlisi (Öncelikli Alan)	5	1	85	80 (SAY)	Elektrik-Elektronik Mühendisliği, Elektrik Mühendisliği, Kontrol Mühendisliği, Elektronik ve Haberleşme Mühendisliği bölümlerinin birinden lisans derecesine sahip olmak ve ilgili alanda lisansüstü eğitim görmüş olmak. Bu kapsamda istihdam edilecek olanlar yalnızca Nesnelerin İnterneti alanında lisansüstü eğitim ve tez çalışmalarını yapacaktır.
4	Mühendislik Fakültesi	Bilgisayar Mühendisliği	Bilgisayar Yazılımı	Araştırma Görevlisi (Öncelikli Alan)	5	1	85	80 (SAY)	Bilgisayar Mühendisliği lisans derecesine sahip olmak ve ilgili alanda lisansüstü eğitim görmüş olmak. Bu kapsamda istihdam edilecek olanlar yalnızca Nesnelerin İnterneti alanında lisansüstü eğitim ve tez çalışmalarını yapacaktır.
5	Yönetim Bilimleri Fakültesi	İşletme	Muhasebe ve Finansman	Araştırma Görevlisi	7	1	85	80 (EA)	Fakültelerin Muhasebe, Maliye, Ekonomi, Ekonometri, İşletme ile bu lisans programlarına eşdeğerliği YÖK tarafından kabul edilmiş bölümlerden lisans mezunu olmak. Türkiye'de yerleşik bir üniversitede İşletme Ana Bilim Dalı veya Muhasebe ve Finansman Ana Bilim Dalında tezli yüksek lisans yapıyor olmak ya da Muhasebe ve Finansman Ana Bilim Dalında doktora yapıyor olmak.
6	Rektörlük (Uluslararası İlişkiler Ofis Koordinatörlüğü)	-	-	Öğretim Görevlisi (Uygulamalı Birim)	6	1	85	70 (EA)	Üniversitelerin Kamu Yönetimi, Siyaset Bilimi ve Kamu Yönetimi, Siyaset Bilimi, Uluslararası İlişkiler, Uluslararası İlişkiler ve Avrupa Birliği, Küresel ve Uluslararası İlişkiler, Küresel Siyaset ve Uluslararası İlişkiler, Siyaset Bilimi ve Uluslararası İlişkiler, Toplumsal ve Siyasal Bilimler, Uluslararası İlişkiler ve Avrupa Çalışmaları, Avrupa Birliği İlişkileri, İşletme, İktisat, Ekonomi programlarının birinden mezun olmak ve bu programların birinde tezli yüksek lisans yapmış olmak.
7	Rektörlük (Uzaktan Eğitim Uygulama ve Araştırma Merkezi)	-	-	Öğretim Görevlisi (Uygulamalı Birim)	6	1	70	70	İngilizce Alanında Yüksek Lisans ya da Doktora yapmış olmak.

-Genel Şartlar

- 1) Adaylar ilan edilen kadrolardan sadece birine başvuru yapabilir.
- 2) Öğretin Görevlisi kadrosuna başvuru yapacak adaylarda en az "Tezli Yüksek Lisans" derecesine sahip olmak şartı aranır.
- 3) Yürürlükte bulunan diploma alan adayların Üniversiteleerarası Kurul tarafından onaylanmış olması gerekmektedir.
- 4) Araştırma Görevlileri İlanlarında azamalar 2547 sayılı Kanunun 50-d maddesine göre yapılacaktır.
- 5) Araştırma Görevlisi kadrosuna başvurabilmek için sınavın yapıldığı yılın ocak ayının birinci günü itibarıyla otuz beş yaşını doldurmuş olmak gerekir.
- 6) Öğretin Görevlisi (Uygulamalı Birim) kadro başvurularında adayın lisans mezuniyeti hangi alanda ise o alandaki ALES puan türünden, alan türü değişen lisans programlarından mezun olanların, lisans öğrenimine başladıkları alandaki ALES puan türünden veya mezun olanların, lisans mezuniyeti hangi alanda ise o alandaki ALES puan türünden)
- 7) On değerlendirme ve nihai değerlendirme aşamalarında lisans mezuniyet notunun hesaplanmasında kullanılacak 4'lük ve 5'lik not sistemlerinin 100'lük not sistemine eşdeğerliğinin belirlenmesinde Yükseköğretim Kurulu'nun eşdeğerlik tablosu esas alınacaktır.

-Sınav Takvimi-

- İlan Yayın Tarihi: 27.12.2024
Başvuru Başlangıç Tarihi: 27.12.2024
Son Başvuru Tarihi: 10.01.2025
On Değerlendirme Sonucu Açıklama Tarihi: 17.01.2025
Giriş Sınavı Tarihi: 28.01.2025
Nihai Değerlendirme Sonucu Açıklama Tarihi: 06.02.2025

-Başvuruda İstenilen Belgeler-

- 1) Başvuru Dilekçesi (www.agu.edu.tr)
- 2) Özgeçmiş
- 3) Nüfus cüzdanı fotokopisi
- 4) Lisans/ İsansüstü diploma fotokopisi
- 5) Lisans transkript belgesi fotokopisi
- 6) ALES Belgesi
- 7) Yabancı Dil Belgesi
- 8) Lisansüstü öğrenci olduğuna dair belge (Araştırma Görevlisi kadrosuna başvuru yapacak adaylar için)
- 9) Hizmet Belgesi (Halen bir kamu kurumunda çalışmakta olan ve/veya ayrılmış olan adaylar için)

-Açıklamalar-

- 1) İlanımızın yayımlandığı tarihten itibaren 15 (on beş) gün içerisinde Araştırma Görevlisi kadro başvuruları ilgili birimlere, Öğretim Görevlisi (Uygulamalı Birim) kadro başvurularının ise Personel Daire Başkanlığına şahsen veya posta yolu ile yapılması gerekmektedir. Posidadaki gecikmeler nedeniyle ilanda belirtilen süre içerisinde yapılmayan başvurular dikkate alınmayacaktır
- 2) Şartları taşımayan veya sıradan şartları taşımadığı tespit edilen adayların ataması yapılmış olsa dahi atamaları iptal edilir.
- 3) Zorunlu hallerde sınav takviminde değişiklik yapma hakkı saklı tutulur.
- 4) Üniversitemiz Rektörlüğü uygun gördüğü takdirde ilanın her aşaması iptal edilebilir.
- 5) Sınav takvimi Üniversitemiz web sayfasında ilan edilecek olup, ilan ile ilgili bilgilere Üniversitemizin www.agu.edu.tr adresinden ulaşılabilir.

12358/2/1-1

Afyon Kocatepe Üniversitesi Rektörlüğünden:**ÖĞRETİM ÜYESİ ALIM İLANI**

Üniversitemizin aşağıda belirtilen birimlerine 2547 sayılı Yükseköğretim Kanunu, Öğretim Üyelğine Yükseltilme ve Atanma Yönetmeliğinin ilgili maddeleri ve “Afyon Kocatepe Üniversitesi Öğretim Üyelğine Yükseltilme ve Atanma Yönergesi”ne göre öğretim üyesi alınacaktır. İlan edilen kadrolar aşağıda belirtilmiş olup, istenen evraklar ve başvuru dosyalarının nasıl hazırlanacağına ilişkin detaylı bilgilere www.aku.edu.tr web sayfasında yer verilecektir. Başvurular Rektörlük **Personel Daire Başkanlığına şahsen, posta veya kargo** yoluyla yapılacaktır.

GENEL AÇIKLAMALAR:

1. Yabancı Ülkelerden alınan diplomaların denkliğinin (lisans ve yüksek lisans Y.Ö.K. tarafından, doktora Ü.A.K. tarafından) onaylanmış olması şarttır.
2. Adayların 657 Sayılı Kanunun 48.maddesinin tüm şartlarını taşıyor olmaları gerekmektedir.
3. Öğretim üyesi kadrolarına müracaat edecek adayların aranan koşullara uyup uymadığı Üniversitemizce oluşturulacak “Ön İnceleme Komisyonu” tarafından incelenecek olup, bu inceleme sonucunda aranan koşulları taşıdığı tespit edilen adayların müracaatları kabul edilecektir.
4. Başvuran adayların koşullarının sonradan uygun olmadığının anlaşılması halinde atamaları yapılmayacak ve iptal edilecektir.
5. Başvuru süresi ilanın yayımlandığı tarihten itibaren 15 gündür.
6. Başvuru evrakları geri iade edilmeyecektir. Başvurular **şahsen, posta veya kargo** yoluyla yapılacaktır.
7. Adaylar ilan edilen kadrolardan sadece bir tanesine başvuru yapabilirler.
8. Üniversitemiz irtibat numaraları: 0 272 218 12 31

Adres: Afyon Kocatepe Üniversitesi Rektörlüğü Personel Daire Başkanlığı Gazlıgöl Yolu, Afyonkarahisar

BİRİMİ	BÖLÜMÜ	ANABİLİM - ANASANAT DALI/ PROGRAMI	UNVANI	DERECE	ADEDİ	AÇIKLAMALAR
Afyon MYO	Görsel-İşsel Teknikler ve Medya Yapımcılığı	Radio ve Televizyon Programcılığı	Dr. Öğr. Üyesi	3	1	Radio Televizyon veya Gazetecilik Ana Bilim Dallarının birimde doktora yapmış olup, basım tarihi ve toplumsal bellek ile ilgili çalışmalar yapmış olmak.
Afyon MYO	Makine ve Metal Teknolojileri	Makine	Dr. Öğr. Üyesi	3	1	Makine Mühendisliği veya İmalat Mühendisliği alanlarının birimde doktora yapmış olup, eliptik dişliler ve CFD analizi ile ilgili çalışmalar yapmış olmak.

Afyon MYO	Motorlu Araçlar ve Ulaştırma Teknolojileri	Raylı Sistemler Yol Teknolojisi	Doçent	1	1	Otomotiv Mühendisliği bilim alanında doçentliğini almış olup, taşıt fren balataları ile ilgili çalışmalar yapmış olmak.
Bolvadin MYO	Finans-Bankacılık ve Sigortacılık	Bankacılık ve Sigortacılık	Dr. Öğr. Üyesi	3	1	Katılım Bankacılığı alanında doktora yapmış olup, sosyal finans ve bankacılıkta etkinlik ile ilgili çalışmalar yapmış olmak.
Dazkırı MYO	Elektrik ve Enerji	Elektrik	Dr. Öğr. Üyesi	3	1	Elektrik-Elektronik Mühendisliği Ana Bilim Dalında doktora yapmış olup, görüntü işleme ve yenilenebilir enerji sistemleri ile ilgili çalışmalar yapmış olmak.
Dinar UBYO	Endüstriyel Tasarım	Endüstriyel Tasarım	Profesör	1	1	Endüstriyel Tasarım veya Orman Endüstri Mühendisliği alanlarının birinden doçentliğini almış olup, ahşap esası kompozitler ile ahşap işleme, mobilya tasarımı ve teknolojisi ile ilgili çalışmalar yapmış olmak.
Eğitim Fakültesi	Eğitim Bilimleri	Rehberlik ve Psikolojik Danışmanlık	Dr. Öğr. Üyesi	3	1	Rehberlik ve Psikolojik Danışmanlık alanında doktora yapmış olup, ilişki bağlamlığı ve manevi yönelimli psikolojik danışma ile ilgili çalışmalar yapmış olmak.
Eğitim Fakültesi	Temel Eğitim	Okul Öncesi Eğitimi	Profesör	1	1	Okul Öncesi Eğitimi alanında doçentliğini almış olup, okul öncesi dönemde STEM eğitimi ve okul öncesi dönemde sayı hissi ile ilgili çalışmalar yapmış olmak.
Fen Edebiyat Fakültesi	Matematik	Cebir ve Sayılar Teorisi	Dr. Öğr. Üyesi	3	1	Matematik alanında doktora yapmış olup, kuaterniyon temsillerinin enkodlanması ve görüntü kanalındaki performansları ile ilgili çalışmalar yapmış olmak.
Fen Edebiyat Fakültesi	Matematik	Matematiğin Temelleri ve Matematiklojik	Profesör	1	1	Matematik alanında doçentliğini almış olup, koordinatlarda konvekslik ve genelleştirilmiş conformable integraler ile ilgili çalışmalar yapmış olmak.

Hukuk Fakültesi	Kamu Hukuku	Mali Hukuk	Dr. Öğr. Üyesi	3	1	Mali Hukuk veya Maliye alanlarının birinde doktora yapmış olup, mali yargı ve Türk vergi sistemi ile ilgili çalışmalar yapmış olmak.
İlahiyat Fakültesi	Temel İslam Bilimleri	Arap Dili ve Belagati	Doçent	1	1	Arap Dili ve Belagati alanında doçentliğini almış olup, sarf-nahiv ve nevadir kültürü ile ilgili çalışmalar yapmış olmak.
İşçislar MYO	Motorlu Araçlar ve Ulaştırma Teknolojileri	İş Makineleri Operatörlüğü	Dr. Öğr. Üyesi	3	1	Öznenis, Mühendisliği alanında doktora yapmış olup, taşıtlarda fren bantlarını ile ilgili çalışmalar yapmış olmak.
Mühendislik Fakültesi	Bilgisayar Mühendisliği	Bilgisayar Yazılımı	Doçent	1	1	Bilgisayar Bilimleri ve Mühendisliği alanında doçentliğini almış olup, derin öğrenme ve siber güvenlik ile ilgili çalışmalar yapmış olmak.
Mühendislik Fakültesi	Harita Mühendisliği	Ölçme Tekniğı	Dr. Öğr. Üyesi	3	1	Harita Mühendisliği alanında doktora yapmış olup, jeodezik zaman serileri ile ilgili çalışmalar yapmış olmak.
Mühendislik Fakültesi	İnşaat Mühendisliği	Yapı Malzemesi	Dr. Öğr. Üyesi	3	1	İnşaat Mühendisliği alanında doktora yapmış olup, köpük beton ve gaz beton ile ilgili çalışmalar yapmış olmak.
Sultandağı MYO	Ulaştırma Hizmetleri	Otobüs Kaptanlığı	Dr. Öğr. Üyesi	3	1	Makine Mühendisliği alanında doktora yapmış olup, alternatif yakıtlar ve yannma ile ilgili çalışmalar yapmış olmak.
Teknoloji Fakültesi	Elektrik- Elektronik Mühendisliği	Elektrik- Elektronik Mühendisliği	Dr. Öğr. Üyesi	3	1	Elektrik-Elektronik Mühendisliği veya Nanobilim ve Nanomühendislik programlarının birinde doktora yapmış olup, nano yapıtı optik elektronik aygıt üretimi ve manyetik spin-spin etkileşimleri ile ilgili çalışmalar yapmış olmak.
Teknoloji Fakültesi	Metalleri ve Malzeme Mühendisliği	Metalleri ve Malzeme Mühendisliği-Anabilim Dalı	Dr. Öğr. Üyesi	3	1	Metalleri ve Malzeme Mühendisliği Anabilim Dalında doktora yapmış olup, iletkenlik özelliklerini elektriksel ve magnetik özellikleri ile ilgili çalışmalar yapmış olmak.
Veteriner Fak.	Zootekni ve Hayvan Besleme Bölümü	Veterinerlik Zootekni	Dr. Öğr. Üyesi	3	1	Veteriner Fakültesi mezunu olup, veteriner zootekni alanında doktora yapmış olmak.

Avon Kocatepe Üniversitesi Rektörlüğünden:**ÖĞRETİM ELEMANI ALIM İLANI**

Üniversitemizin aşağıda belirtilen birimlerime Öğretim Üyesi Dışındaki Öğretim Elemanı Kadrolarına Yapılacak Atamalarda Uygulanacak Merkezi Sınav ile Giriş Sınavlarına İlişkin Usul ve Esaslar Hakkında Yönetmelik'e göre öğretim elemanı alınacaktır. İlan edilen kadrolara ilişkin detaylar, istenen belgeler, sınav takvimi, başvuru şekliyle ilgili bilgiler ve genel açıklamalar aşağıda belirtilmiştir. Başvuru süresi ilanın yayımlandığı tarihten itibaren 15 gündür.

1. KADRO DETAYLARI

İLAN SIRA NO	BİRİMİ-BÖL.ÜM.-AD./ AS./ PR.	UNVAN	DERECE	ADET	ALES	Yab. Dil	ÖZEL ŞART
1	İktisadi Ve İdari Bilimler Fakültesi Maliye Bütçe ve Mali Planlama	Aış. Gör.	5	1	Eşit Ağırlık (70)	50	Maliye lisans mezunu olup, Maliye Ana Bilim Dalında tezli yüksek lisans yapıyor olmak. (2547 sayılı Kanun'un 50/d Maddesi uyarınca atama yapılacaktır.)
2	Rektörlük Kalite Koordinatörlüğü	Öğr. Gör. (Uyg. Bır.)	5	1	Eşit Ağırlık (70)	50	İşleme veya Sosyoloji programlarının birinden lisans mezunu olup, Üretim Yönetimi ve Pazarlama veya Sosyoloji alanlarından birinden tezli yüksek lisans yapmış olmak.

2. İSTENEN EVRAKLAR

1- Dilekçe (www.aku.edu.tr internet adresinde DUYURULAR bölümünde yer alan dilekçe örneği doldurulacaktır. Dilekçesiz yapılan başvurular ile imzasız dilekçe ile yapılan başvurular işleme alınmayacaktır.)

2- ALES Sonuç Belgesi. (Kadro detaylarında ALES'ten muaf olan kadrolar için zorunlu değildir, sonuç belgesi sonuç açıklama tarihinden itibaren 5 yıl geçerlidir.) "Kontrol Kodu / Doğrulama Kodu" yer almayan veya okunmayan belgeler geçersiz sayılacaktır.

3- Yabancı Dil Sınavı Sonuç Belgesi. (Kadro detaylarında yabancı dilden muaf olan kadrolar için zorunlu değildir.) ÖSYM ve YÖKDİL belgelerinde "Kontrol Kodu/Doğrulama Kodu" yer almayan veya okunmayan belgeler geçersiz sayılacaktır. ÖSYM ve YÖKDİL dışındaki yabancı dil belgelerinin aslı veya noter onaylı örneği olmalıdır. ÖSYM ve YÖKDİL sınav sonuç belgelerinin geçerlilik süresinde sınırlama yoktur. Diğer eşdeğer kabul edilen sınavlar, başvuru tarihini gösteren belge ile birlikte sunulması kaydıyla, sınav sonuç belgesinin üzerinde belirtilen geçerlilik süresince geçerlidir.

- 4- Mezuniyet belgelerinin (lisans, yüksek lisans veya doktora) e-Devlet çıktısı veya noter onaylı örneği. Noter dışında onaylanan belgeler, fotokopi belgeler veya noter onayının renkli fotokopileri kabul edilmeyecektir. E-Devlet çıktısının barkodlu veya kare kodlu olması zorunludur.
- 5- Lisans transkript belgesinin aslı veya noter onaylı örneği. (Eğer e-Devlet sisteminden mezun belgenizi alabiliyorsanız ve belgede not ortalaması varsa transkript belgesi gönderilmesine gerek yoktur. Transkript ile e-Devlet Mezuniyet belgelerindeki not ortalamalarındaki farklılıklarda e-Devlet not ortalaması dikkate alınacaktır.)
- 6- Öğrenci Belgelerinin e-Devlet çıktısı veya aslı. (Lisansüstü eğitim şartı olan kadrolar içindir. E-Devlet çıktısının barkodlu veya kare kodlu olması zorunludur.) YÜKSEK LİSANS ÖĞRENCİ BELGELERİNDE **TEZLİ** İFADESİ MUTLAKA YER ALMALIDIR. Öğrenci belgelerinde “tezli” ifadesi yer almıyorsa kayıtlı olunan enstitüden tezli yüksek lisans yapıldığına dair bir belge alınmalıdır. Öğrenci belgeleri güncel (son 1 ay içerisinde alınmış) olmalıdır.
- 7- Yabancı ülkelerden alınan diplomaların YÖK'ten alınan denklik belgesi ile birlikte gönderilmesi gerekmektedir. (Denklik belgesi ya e-Devlet üzerinden alınmış olmalı ya da noter onaylı olmalıdır.) Transkript belgelerinin noter onaylı çevirisi gönderilmeli ve belgelerde mutlaka genel not ortalamasının 100'lük sistem karşılığı yer almaktadır. Genel not ortalaması hesaplamalarda kullanılacağı için 100'lük sistem karşılığı olmayan transkript belgeleri dikkate alınmayacaktır. Ayrıca beyan edilen öğrenci belgelerinin de noter onaylı çevirisi sunulmalı ve yüksek lisans öğrenci belgelerinde tezli ifadesi yer almaktadır.

ÖNEMLİ NOTLAR:

- 1- İlan özel şartında belirtilen mezuniyet veya öğrencilik alanı e-devlet belgenizde açıkça belirtilmemişse (örneğin Tasavvuf anabilim dalında tezli yüksek lisans yapıyorsunuz/yaptınız ama e-devlet belgenizde Temel İslam Bilimleri olarak belirtiliyorsa veya Halı Kilim Ana sanat Dalında lisans eğitiminizi bitirdiniz ama belgenizde Geleneksel El Sanatları yazıyorsa vb.) bu durumları enstitüden veya fakülteden alacağımız bir yazı ile belgelendirmeniz gerekmektedir. Bu belge E-devlet belgesi ile birlikte sunulduğunda fotokopisi yeterlidir. Aksi durumda belgenin aslına ibraz etmeniz gerekmektedir. (Bu bilgiler diplomamızda yer alıyorsa diploma fotokopisini e-devlet çıktısı ile birlikte gönderebilirsiniz.)
- 2- COVID-19 pandemisi nedeniyle veya Lisansüstü Eğitim ve Öğretim Yönetmeliği'nin 35. maddesinin ek 8. fıkrası “Yükseköğretim kurumları tarafından, afet ve salgınlarda tez aşamasındaki lisansüstü eğitim öğrencilerine talepleri halinde bir dönem, afet veya salgının aşamasına göre tekrar başvurularını durumunda bir dönem daha olmak üzere en fazla iki dönem ek süre verilebilir, verilen bu ek süreler azami süreden sayılmaz.” hükmünden faydalandıysanız, bu hakkı kullandığımızı belgeleyen enstitü yönetim kurulu kararı ile yazılarını başvuru evraklarınıza ile göndermeniz gerekmektedir.
- 3- Lisansüstü eğitimde azami eğitim süresini aşmış olan veya süre sıfırlanmasında tabii olan (lisansüstü eğitimini azami sürede tamamlayamaması nedeniyle) öğrenciler ile lisansüstü eğitimini azami sürede tamamlayamaması nedeniyle araştırmacı kadrosundan ilişki kesilen öğrenciler araştırma görevlisi kadrolarına başvuramazlar.
- 4- Araştırma görevlisi kadrosuna başvurabilmek için sınavın yapıldığı yılın Ocak ayının birinci günü itibarıyla otuz beş yaşını doldurmamış olmak gerekir. (Araştırma görevlisi kadrolarına 1 Ocak 1990 tarih ve sonraki doğumular başvuru yapabilirler.)

3. BAŞVURU DETAYLARI VE SINAV TAKVİMİ

Başvuru Yeri: Afyon Kocatepe Üniversitesi Rektörlüğü Evrak Kayıt Birimi A.N.S. Kampusu Erenler, Merkez / AFYONKARAHİSAR
Başvuru Tipi: Şahsen veya Posta **Sonuçların Açıklanacağı İnternet Adresi:** www.aku.edu.tr
Evrak Kayıt Birimi Tel: 0272 218 11 30 **Personel Daire Başkanlığı Tel:** 0272 218 12 31

SINAV TAKVİMİ: İlan Resmî Gazete’de yayımlandığında Üniversitemiz web sayfasında (www.aku.edu.tr) açıklanacaktır.

4. GENEL AÇIKLAMALAR

1. Bu ilana başvuran adaylar; “Öğretim Üyesi Dışındaki Öğretim Elemanı Kadrolarına Yapılacak Atamalarda Uygulanacak Merkezi Sınav İle Giriş Sınavlarına İlişkin Usul ve Esaslar Hakkında Yönetmelik” hükümlerini ve bu ilanda belirtilen hususları kabul etmiş sayılır.
2. Başvuru evrakları iade edilmeyecektir.
3. Adaylar ilan edilen kadrolardan sadece bir tanesine başvuru yapabilirler. Birden fazla kadroya yapılan başvuruların hiçbirisi dikkate alınmaz.
- 4- Ön değerlendirme ve nihai değerlendirme aşamalarında lisans mezuniyeti notunun hesaplanmasında kullanılacak not sistemlerinin 100’lük not sistemine eşdeğeriği Yükseköğretim Kurulu Başkanlığı çeviri tablosu kullanılarak hesaplanır. Genel not ortalamasının hem 4’lük hem de 100’lük sistemde verildiği transkript belgelerinde alınan derslerin geçme notunun nasıl hesaplandığına bakılarak, herhangi bir ders için geçme notu HAREF NOTU (BB gibi) şeklindeyse, transkriptteki 4’lük sisteme göre belirlenen genel not ortalaması geçerli olur ve bu 4’lük sistemdeki not YÖK çeviri tablosuna göre 100’lük sisteme çevrilir. Eğer herhangi bir ders için geçme notu 100’lük sistemde ise, transkriptteki 100’lük sisteme göre belirlenen genel not ortalaması geçerli olur.
- 5- Doktora veya tıpta, diş hekimliğinde, eczacılıkta ve veteriner hekimlikte uzmanlık ya da sanatta yeterlik eğitimi tamamlaamış olanlarda, meslek yüksekokullarının Yükseköğretim Kurulu tarafından belirlenen uzmanlık alanlarına atanacak olanlarda, yükseköğretim kurumlarında öğretim elemanı kadrolarında çalışmış veya çalışmakta olanlarda merkezi sınav şartı aranmaz.
- 6- Posta veya kargo gecikmelerinden ve eksik evrak gönderiminden Üniversitemiz sorumlu değildir.

12364/2/1-1

Atatürk Üniversitesi Rektörlüğünden:

Üniversitemize bağlı birimlerde istihdam edilmek üzere, 2547 sayılı Kanunun ve Üniversitemiz Öğretim Üyelikli Kadrolarına Başvuru İçin Gerekli Koşullar ve Uygulama Esaslarına göre öğretim üyesi alınacaktır.

Müracaat edecek adayların devlet hizmetine girmede aranan genel şartlara hazırlanmaları gerekmektedir.

Profesör ve Doçent kadroları daimi statüdedir.

MÜRACAATTA İSTENEN BELGELER VE BAŞVURU YERİ:

1 - PROFESÖR KADROLARI İÇİN:

- Adaylar Personel Daire Başkanlığına müracaat ederken; dilekçe, özgeçmiş, yayın listesi, doçentlik belgesi, yabancı dil belgesi, lisans, yüksek lisans, doktora veya uzmanlık belgeleri, kimlik fotokopisi ve iki adet fotoğrafı birlikte toplam 6 takım dijital dosyayı (6 adet USB/CD/DVD) teslim etmektedirler ve "Öğretim Üyeliklerine Yükseltim ve Atanma Yönetmeliği"nin 14. maddesi gereğince yayım listelerinde başlıca araştırma eserlerini belirlecektirler. Ayrıca, 1 takım dijital dosyayı (1 adet USB/CD/DVD) ilgili birime teslim etmektedirler.

2 - DOÇENT KADROLARI İÇİN:

- Adaylar; Personel Daire Başkanlığına müracaat ederken, dilekçe, özgeçmiş, yayın listesi, kimlik fotokopisi, doçentlik belgesi, yabancı dil belgesi, lisans, yüksek lisans, doktora veya uzmanlık belgeleri ve iki adet fotoğraf ve yayınlarının birer örneği ile birlikte toplam 4 takım dijital dosyayı (4 adet USB/CD/DVD) teslim etmektedirler. Ayrıca, 1 takım dijital dosyayı (1 adet USB/CD/DVD) ilgili birime teslim etmektedirler.

3- DOKTOR ÖĞRETİM ÜYESİ KADROLARI İÇİN:

-2547 sayılı Kanun'un ilgili maddesinde belirtilen şartlara hazırlanmaları, dilekçe (Yabancı dil belirtilecek), yabancı dil belgesi, özgeçmiş, yayın listesi, kimlik fotokopisi, askerlik belgesi, öğrenim belgeleri kurulumumuz sorumlu değildir.

NOT: Profesör kadrosundakiler doçent ve doktor öğretim üyesi kadrolarına, doçent unvanı alanlar ise doktor öğretim üyesi kadrosuna başvuramazlar.

SON BAŞVURU TARİHİ: İlanımız Resmi Gazetede yayımlandığı tarihten itibaren 15 gündür.

DIŞ HEKİMLİĞİ FAKÜLTESİ

Anabilim Dalı	Kadro Ünvanı	Adedi	Derece
Protetik Diş Tedavisi	Profesör	1	1
			Protetik diş tedavisi alanında çalışmalar yapmış olmak.

ECZACILIK FAKÜLTESİ

Anabilim Dalı	Kadro Ünvanı	Adedi	Derece
Biyokimya	Dr. Öğr. Üyesi	1	1
			Eczacılık Biyokimya Anabilim Dalında doktora yapmış olmak.

EDEBİYAT FAKÜLTESİ

Anabilim Dalı	Kadro Ünvanı	Adedi	Derece
İngiliz Dili ve Edebiyatı	Profesör	1	1
			Dünya Dilleri ve Edebiyatları Bilim alanında doçent unvanı almış olup, İngiliz Tiyatrosu alanında çalışmalar yapmış olmak.
Türkiye Cumhuriyeti Tarihi	Profesör	2	1
			Atatürk İlkelere ve Cumhuriyet Tarihi Bilim alanında doçent unvanı almış olmak.
İngiliz Dili ve Edebiyatı	Doçent	1	1
			Dünya Dilleri ve Edebiyatları Bilim alanında doçent unvanı almış olup, İngiliz Romanı üzerine çalışmalar yapmış olmak.
İngiliz Dili ve Edebiyatı	Doçent	1	1
			Dünya Dilleri ve Edebiyatları Bilim alanında doçent unvanı almış olup, Çağdaş İngiliz Tiyatrosu üzerine çalışmalar yapmış olmak.
Yeniçağ Tarihi	Dr. Öğr. Üyesi	1	1
			Tarih Bölümü lisans mezunu olup, Yeniçağ Tarihi Anabilim Dalında yüksek lisans ve doktora yapmış olmak.

FEN FAKÜLTESİ

Anabilim Dalı	Kadro Ünvanı	Adedi	Derece
Astronomi ve Uzay Bilimleri	Dr. Öğr. Üyesi	1	1
Biyoteknoloji ve Gen Mühendisliği	Dr. Öğr. Üyesi	1	1

Astronomi ve Astrofizik dalında doktora yapmış olmak.

Moleküler Biyoloji ve Genetik Bölümü lisans mezunu olup, Biyoteknoloji Bilim Dalında doktora yapmış olmak. Bakteri, alg ve fungal biyoteknolojiler üzerine çalışmalar yapmış olmak.

HEMŞİRELİK FAKÜLTESİ

Anabilim Dalı	Kadro Ünvanı	Adedi	Derece
Doğum-Kadın Sağlığı ve Hastalıkları Hemşireliği	Profesör	1	1

Doğum ve Kadın Hastalıkları Hemşireliği Bilim alanında doçent ünvanı almış olmak.

İKTİSADİ VE İDARİ BİLİMLER FAKÜLTESİ

Anabilim Dalı	Kadro Ünvanı	Adedi	Derece
İktisat Politikası	Dr. Öğr. Üyesi	1	1
İstatistik	Dr. Öğr. Üyesi	1	1

İktisat Teorisi Bilim Dalında doktora yapmış olmak, ekonomik büyüme konusunda çalışmalar yapmış olmak.

Lisans, yüksek lisans ve doktora Ekonometri alanında yapmış olmak.

İLAHİYAT FAKÜLTESİ

Anabilim Dalı	Kadro Ünvanı	Adedi	Derece
Tefsir	Profesör	1	1
İslam Hukuku	Profesör	1	1
Kur'an-ı Kerim Okuma ve Kıraat İlmi	Profesör	1	1
Türk İslam Edebiyatı	Profesör	1	1
İslam Felsefesi	Profesör	1	1
Din Felsefesi	Doçent	1	1
Tasavvuf	Dr. Öğr. Üyesi	1	1

Temel İslam Bilimleri Bilim alanında doçent ünvanı almış olup, tefsir alanında çalışmalar yapmış olmak.

Temel İslam Bilimleri Bilim alanında doçent ünvanı almış olup, İslam Hukuku alanında çalışmalar yapmış olmak.

Temel İslam Bilimleri Bilim alanında doçent ünvanı almış olup, Kur'an-ı Kerim Okuma ve Kıraat İlmi alanında çalışmalar yapmış olmak.

İslam Tarihi ve Sanatları Bilim alanında doçent ünvanı almış olup, Türk İslam Edebiyatı alanında çalışmalar yapmış olmak.

Felsefe ve Din Bilimleri Bilim alanında doçent ünvanı almış olmak.

Din Felsefesi Bilim alanında doçent ünvanı almış olup, din dili ve anlam üzerine bilimsel çalışmalar yapmış olmak.

Doktorasını Temel İslam Bilimleri Anabilim Dalı Tasavvuf Bilim Dalında yapmış olmak.

İLETİŞİM FAKÜLTESİ

Anabilim Dalı	Kadro Ünvanı	Adedi	Derece
Genel Gazetecilik	Profesör	1	1
Genel Gazetecilik	Doçent	1	1
Yeni Medya ve İletişim	Doçent	1	1
Yeni Medya ve İletişim	Dr. Öğr. Üyesi	1	1
Yeni Medya ve İletişim	Dr. Öğr. Üyesi	1	1

Gazetecilik ve Medya çalışmalarını alanında doçent ünvanı almış olup, medya okuryazarlığı ve haber sosyolojisi üzerine çalışmalar yapmış olmak.

İletişim Çalışmaları alanında doçent ünvanı almış olup, yerel medya ve habercilik üzerine çalışmalar yapmış olmak.

İletişim Çalışmaları alanında doçent ünvanı almış olup, dijitalleşme ve yeni medya üzerine çalışmalar yapmış olmak.

Halkla İlişkiler ve Tanıtım alanında doktora yapmış olup, aktivizm üzerine çalışmalar yapmış olmak.

Lisans, yüksek lisans ve doktora Bilgisayar ve Öğretim Teknolojileri Eğitimi alanında yapmış olup, nesnelere interneti üzerine çalışmalar yapmış olmak.

KAZIM KARABEKİR EĞİTİM FAKÜLTESİ

Anabilim Dalı	Kadro Ünvanı	Adedi	Derece	
Fen Bilgisi Eğitimi	Profesör	1	1	Fen Bilgisi Öğretmenliği lisans programından mezun olup, Fen Bilgisi Eğitimi alanında doçent ünvanı almış ve tasarımı temelli fen eğitimi konularında çalışmalar yapmış olmak.
Fen Bilgisi Eğitimi	Profesör	1	1	Fizik Eğitimi lisans mezunu olup, Fizik Anabilim Dalında doçent ünvanı almış olmak.
Türkçe Eğitimi	Profesör	1	1	Türkçe Eğitimi alanında doçent ünvanı almış olmak.
Resim-İş Eğitimi	Profesör	1	1	Sanat Eğitimi alanında doçent ünvanı almış olmak.
Matematik Eğitimi	Doçent	1	1	Matematik Eğitimi alanında doçent ünvanı almış olmak.
Fen Bilgisi Eğitimi	Doçent	1	1	Fizik Eğitiminde doçent ünvanı almış olup, okul dışı öğrenme konularında çalışmaları yapmış olmak.
Rehberlik ve Psikolojik Danışmanlık	Doçent	1	1	Psikolojik Danışmanlık ve Rehberlik alanında doktora ve doçent ünvanı almış olup, öz düzenleme konularında çalışmalar yapmış olmak.
Matematik Eğitimi	Dr. Öğr. Üyesi	1	1	Matematik Eğitimi alanında doktora eğitimi yapmış olup, matematiksel akıl yürütme ile ilgili çalışmalar yapmış olmak.
Matematik Eğitimi	Dr. Öğr. Üyesi	1	1	İlköğretim matematik eğitimi alanında doktora yapmış olup, matematiksel akıl yürütme ile ilgili çalışmalar yapmış olmak.
İngiliz Dili Eğitimi	Dr. Öğr. Üyesi	1	1	İngilizce Öğretmenliği lisans mezunu olup, İngiliz Dili Eğitimi alanında yüksek lisans ve doktora yapmış olmak.

MİMARLIK VE TASARIM FAKÜLTESİ

Anabilim Dalı	Kadro Ünvanı	Adedi	Derece	
Peyzaj Mimarlığı	Profesör	1	1	Lisans, yüksek lisans ve doktora Peyzaj Mimarlığı alanında yapmış olup, Peyzaj Mimarlığı alanında doçent ünvanı almış olmak.

MÜHENDİSLİK FAKÜLTESİ

Anabilim Dalı	Kadro Ünvanı	Adedi	Derece	
Proses ve Reaktör Tasarımı	Profesör	1	1	Kimya Mühendisliği Bilim alanında doçent ünvanı almış olmak.
Mekanik (Makine)	Profesör	1	1	Makine Mühendisliği Bilim alanında doçent ünvanı almış olmak.
Hidrolik	Doçent	1	1	İnşaat Mühendisliği Bilim alanında doçent ünvanı almış olmak.
Termodinamik	Dr. Öğr. Üyesi	1	1	Makine Mühendisliği Bölümü lisans mezunu olup, Makine Mühendisliği Anabilim Dalı Termodinamik Programında yüksek lisans ve doktora yapmış olmak.
Proses ve Reaktör Tasarımı	Dr. Öğr. Üyesi	1	1	Kimya Mühendisliği Bölümü lisans mezunu olup, Kimya Mühendisliği Anabilim Dalı Proses ve Reaktör Tasarımları Programında yüksek lisans ve doktora yapmış olmak.
Elektrik Makinaları	Dr. Öğr. Üyesi	1	1	Elektrik-Elektronik Mühendisliği Bölümü lisans mezunu olup, Elektrik-Elektronik Mühendisliği Anabilim Dalında yüksek lisans ve doktora yapmış olmak.
Yapay Zeka ve Veri Mühendisliği	Dr. Öğr. Üyesi	1	1	Bilgisayar Mühendisliği Bölümü lisans mezunu olup, Bilgisayar Mühendisliği Bilim alanında yüksek lisans yapmış ve Veri Bilimi ve Yapay Zeka alanında doktora yapmış olmak. (Atatürk Üniversitesi Öğretim Üyeliliği Kadrolarına Başvuru İçin Gerekli Kosullar ve Uygulamalar Esasları'nın 9.maddesi uygulanacaktır)
Yapay Zeka ve Veri Mühendisliği	Dr. Öğr. Üyesi	1	1	Bilgisayar Mühendisliği veya Yazılım Mühendisliği Bölümü lisans mezunu olup, Bilgisayar Mühendisliği veya Yazılım Mühendisliği Bilim alanında yüksek lisans ve doktora yapmış olmak. (Atatürk Üniversitesi Öğretim Üyeliliği Kadrolarına Başvuru İçin Gerekli Kosullar ve Uygulamalar Esasları'nın 9.maddesi uygulanacaktır)
Endüstri Mühendisliği	Dr. Öğr. Üyesi	1	1	Endüstri Mühendisliği Bölümü lisans mezunu olup, Endüstri Mühendisliği Anabilim Dalı Endüstri Mühendisliği Programında yüksek lisans ve doktora yapmış olmak.

**OLTIU BĖSERĖ VE SOSYAL BĖLĖMLER
FAKÜLTESĖ**

Anabilim Dalı	Kadro Ünvanı	Adedi	Derece
İřletme	Dr. Öđr. Üyesi	1	1

Muhasebe ve Finansman Bilim Dalında doktora yapmıř olup, sürdürülebilirlik ve muhasebe eğitimi ile ilgili çalıřmalar yapmıř olmak.

SAĐLIK BĖLĖMLERĖ FAKÜLTESĖ

Anabilim Dalı	Kadro Ünvanı	Adedi	Derece
Ebelik	Profesör	1	1

Ebelik alanında dođent ünvanı almıř olmak.

SPOR BĖLĖMLERĖ FAKÜLTESĖ

Anabilim Dalı	Kadro Ünvanı	Adedi	Derece
Rekreasyon	Dođent	1	2

Rekreasyon Bölümü İřans mezunu olup, Beden Eğitimi ve Spor alanında doktora yapmıř olmak. Spor'da Psikososyal Alanlar Bilim alanında dođent ünvanı almıř olmak.

SU ÜRÜNLERĖ FAKÜLTESĖ

Anabilim Dalı	Kadro Ünvanı	Adedi	Derece
Yetiřtiricilik	Profesör	1	1
Hastalıklar	Profesör	1	1
Bahçecilik Temel Bilimleri	Profesör	1	1
Deniz Biyolojisi	Dr. Öđr. Üyesi	1	1

Su Ürünleri Bilim alanında dođent ünvanı almıř olup, sucul toksikoloji alanında çalıřmalar yapmıř olmak.
Su Ürünleri Bilim alanında dođent ünvanı almıř olup, balık hastalıkları ve immünolojisi üzerine çalıřmalar yapmıř olmak.
Su Ürünleri Bilim alanında dođent ünvanı almıř olup, sucul toksikoloji alanında çalıřmalar yapmıř olmak.
Su Ürünleri Mühendisliđi Ana Bilim Dalında doktora yapmıř olup, balık yetiřtiriciliđi ve balık besleme ile ilgili çalıřmalar yapmıř olmak.

TIP FAKÜLTESĖ

Anabilim Dalı	Kadro Ünvanı	Adedi	Derece
Tıbbi Biyoloji	Profesör	1	1
Kulak, Burun, Bođaz Hastalıkları	Profesör	2	1
Halk Sađlığı	Profesör	1	1
Çocuk Sađlığı ve Hastalıkları (Çocuk Endokrinoloji)	Profesör	1	1
Anatomi	Dođent	1	1
Çocuk ve Ergen Ruh Sađlığı Hastalıkları (Çocuk Psikiyatrisi)	Dođent	1	1
Tıbbi Patoloji	Dođent	1	1
Tıbbi Farmakoloji	Dođent	1	1

Tıbbi Genetik Bilim alanında Dođent ünvanı almıř olmak.
Tıpta ve Diř Hekimliğinde Uzmanlık Eğitim Yönetmeliđine göre Kulak, Burun ve Bođaz Hastalıkları Anabilim Dalında uzmanlık eğitimi almıř ve Çocuk Endokrinolojisi Bilim alanında dođent ünvanı almıř olmak.
Tıpta ve Diř Hekimliğinde Uzmanlık Eğitim Yönetmeliđine göre Halk Sađlığı, Anabilim Dalında uzmanlık eğitimi almıř ve Halk Sađlığı Bilim alanında dođent ünvanı almıř olmak.
Tıpta ve Diř Hekimliğinde Uzmanlık Eğitim Yönetmeliđine göre Çocuk Endokrinolojisi yan dal uzmanlık eğitimi almıř ve Çocuk Endokrinolojisi Bilim alanında dođent ünvanı almıř olmak.
Tıpta ve Diř Hekimliğinde Uzmanlık Eğitim Yönetmeliđine göre Anatomi Anabilim Dalında uzmanlık eğitimi almıř ve Anatomi Bilim alanında dođent ünvanı almıř olmak.
Tıpta ve Diř Hekimliğinde Uzmanlık Eğitim Yönetmeliđine göre Çocuk ve Ergen Ruh Sađlığı ve Hastalıkları Anabilim Dalında uzmanlık eğitimi almıř ve Çocuk ve Ergen Ruh Sađlığı ve Hastalıkları Bilim alanında dođent ünvanı almıř olmak.
Tıpta ve Diř Hekimliğinde Uzmanlık Eğitim Yönetmeliđine göre Tıbbi Patoloji Anabilim Dalında uzmanlık eğitimi almıř ve Tıbbi Patoloji Bilim alanında dođent ünvanı almıř olmak.
Tıp veya Eczacılık Fakültesi İřans mezunu olup, Tıbbi Farmakoloji Bilim alanında dođent ünvanı almıř olmak ve ađı geliřtirme alanında çalıřmalar yapmıř olmak.

Tıbbi Farmakoloji	Dr. Öğr. Üyesi	2	1	Tıp Fakültesi lisans mezunu olup, Tıbbi Farmakoloji alanında doktora yapmış olmak ve aşı geliştirme alanında çalışmalar yapmış olmak. (Atatürk Üniversitesi Öğretim Üyeligi Kadrolarına Başvuru İçin Gerekli Koşullar ve Uygulama Esasları'nın 9. Maddesi uygulanacaktır.)
Kulak, Burun, Boğaz Hastalıkları	Dr. Öğr. Üyesi	1	1	Tıp ve Diş Hekimliğinde Uzmanlık Eğitimi Yönetmeliğine göre Kulak, Burun ve Boğaz Hastalıkları Anabilim Dalında Uzmanlık Eğitimi almış ve Nobodik Cerrahi Eğitim Programı sertifikasına sahip olmak.
İç Hastalıkları	Dr. Öğr. Üyesi	1	1	Tıp ve Diş Hekimliğinde Uzmanlık Eğitimi Yönetmeliğine göre İç Hastalıkları Anabilim Dalında Uzmanlık Eğitimi almış olmak.
Plastik ve Rekonstrüktif Cerrahi	Dr. Öğr. Üyesi	1	1	Tıp ve Diş Hekimliğinde Uzmanlık Eğitimi Yönetmeliğine göre Plastik, Rekonstrüktif ve Estetik Cerrahi Anabilim Dalında Uzmanlık Eğitimi almış olmak. (Atatürk Üniversitesi Öğretim Üyeligi Kadrolarına Başvuru İçin Gerekli Koşullar ve Uygulama Esasları'nın 9. Maddesi uygulanacaktır.)
Biyoistatistik ve Tıp Bilimi	Dr. Öğr. Üyesi	1	1	Tıp ve Diş Hekimliğinde Uzmanlık Eğitimi Yönetmeliğine göre Aile Hekimliği veya Halk Sağlığı Anabilim Dalında uzmanlık eğitimi almış olup, Biyoistatistik ve Bilim alanlarında çalışmalar yapmış olmak. (Atatürk Üniversitesi Öğretim Üyeligi Kadrolarına Başvuru İçin Gerekli Koşullar ve Uygulama Esasları'nın 9. Maddesi uygulanacaktır.)

TURİZM FAKÜLTESİ

Anabilim Dalı	Kadro Ünvanı	Adedi	Derece
Turizm Rehberliği	Profesör	1	1
Turizm Rehberliği	Dr. Öğr. Üyesi	1	1

UYGULAMALI BİLİMLER FAKÜLTESİ

Anabilim Dalı	Kadro Ünvanı	Adedi	Derece
Bilgi Sistemleri ve Teknolojileri	Dr. Öğr. Üyesi	1	1

VETERİNER FAKÜLTESİ

Anabilim Dalı	Kadro Ünvanı	Adedi	Derece
Veterinerlik Zootekni	Profesör	1	1
Hayvan Besleme ve Beslenme Hastalıkları	Profesör	1	1
Veterinerlik İç Hastalıkları	Profesör	1	1
Veterinerlik Patolojisi	Profesör	1	1
Veterinerlik Viroloji	Profesör	1	1
Veterinerlik Fizyolojisi	Profesör	1	1
Dölerme ve Suni Tohumlama	Doçent	1	2
Hayvan Besleme ve Beslenme Hastalıkları	Dr. Öğr. Üyesi	1	1

ZİRAAT FAKÜLTESİ

Anabilim Dalı	Kadro Ünvanı	Adedi	Derece
Toprak Bilimi ve Bitki Besleme	Doçent	1	2

Toprak Bilimi ve Bitki Besleme Bilim alanında doçent ünvanı almış olup, Havza Yönetimi konusunda çalışmalar yapmış olmak.

AŞKALE MESLEK YÜKSEKOKULU

Programı	Kadro Ünvanı	Adedi	Derece
Büro Yönetimi ve Yönetici Asistanlığı	Dr. Öğr. Üyesi	1	1
Sağlık Kurumları İşletmeciliği	Dr. Öğr. Üyesi	1	1

Halkla ilişkiler ve Tanıtım alanında doktora yapmış olup, onilme alışıveriş bağımlılığı üzerine çalışmalar yapmış olmak.

Halk Sağlığı Hemsireliği alanında doktora yapmış olup, hemodiyaliz hastaları üzerine çalışmalar yapmış olmak.

HİNİS MESLEK YÜKSEKOKULU

Programı	Kadro Ünvanı	Adedi	Derece
Eczane Hizmetleri	Dr. Öğr. Üyesi	1	1

Tıbbi Farmakoloji alanında doktora yapmış olmak.

İSPIR HAMZA POLAT MESLEK YÜKSEKOKULU

Programı	Kadro Ünvanı	Adedi	Derece
Bankacılık ve Sigortacılık	Dr. Öğr. Üyesi	1	1

Pazarlama alanında doktora yapmış olup, dijital pazarlama konusunda akademik çalışmalar yapmış olmak.

SAĞLIK HİZMETLERİ MESLEK YÜKSEKOKULU

Programı	Kadro Ünvanı	Adedi	Derece
Eczane Hizmetleri	Profesör	1	1
Fizyoterapi	Doçent	1	2
Diyaliz	Dr. Öğr. Üyesi	1	1

Eczacılık Analitik Kimya alanında doçent ünvanı almış olmak.

Fizyoloji Bilim alanından doçent ünvanı almış olup, egzersiz fizyolojisi üzerine çalışmalar yapmış olmak.

Tıbbi Biyokimya alanında doktora yapmış olup, obezite üzerine çalışmalar yapmış olmak.

SOSYAL BİLİMLER MESLEK YÜKSEKOKULU

Programı	Kadro Ünvanı	Adedi	Derece
Muhasebe ve Vergi Uygulamaları	Profesör	1	1

Matematik alanında doçent ünvanı almış olmak.

TEKNİK BİLİMLER MESLEK YÜKSEKOKULU

Programı	Kadro Ünvanı	Adedi	Derece
Atçılık ve Antrenörlüğü	Profesör	1	1
Elektrik	Profesör	1	1
Kimya Teknolojisi	Doçent	1	2
Kimya Teknolojisi	Dr. Öğr. Üyesi	1	1
Gıda Kalite Kontrolü ve Analizi	Dr. Öğr. Üyesi	1	1

Zootekni alanında doçent ünvanı almış olup, büyükbaş hayvan yetiştirme alanında çalışmalar yapmış olmak.

Fizik alanında doçent ünvanı almış olup, ince filmlerin özellikleri ve uygulamaları üzerine çalışmalar yapmış olmak.

Eczacılık Analitik Kimya alanında doçent ünvanı almış olup, biyoanalitik yöntemler alanında çalışmalar yapmış olmak.

Kimya Mühendisliği lisans mezunu olup, kimyasal teknolojiler bilim dalında doktora yapmış olmak ve yüksek membran üretimi ile ilgili çalışmalar yapmış olmak.

Gıda Mühendisliği alanında yüksek lisans ve doktora yapmış olup, gıda ürünlerinde biyokimyasal süreçler ve kalite üzerine çalışmalar yapmış olmak.

Atatürk Üniversitesi Rektörlüğünden:**ÖNCELİKLİ ALANLAR ARAŞTIRMA GÖREVLİSİ ALIM İLANI**

Üniversitemizin aşağıda yazılı birimlerinde, 2547 sayılı Kanunun ilgili maddeleri ve "Öğretim Üyesi Dışındaki Öğretim Elemanı Kadrolarına Yapılacak Atamalarda Uygulanacak Merkezi Sınav ile Giriş Sınavına İlişkin Usul ve Esaslar Hakkında Yönetmelik" in ilgili hükümlerine göre Öncelikli Alanlar için Araştırma Görevlisi alınacaktır.
Son Başvuru Tarihi: İlanımızın Resmi Gazetede yayımlandığı tarihten itibaren 15- gündür.

Başvuru Başlangıç Tarihi:	27.12.2024	Sınav Giriş Tarihi:	29.01.2025
Son Başvuru Tarihi:	10.01.2025	Sonuç Açıklama Tarihi:	07.02.2025
Ön Değerlendirme Açıklama Tarihi:	20.01.2025	Sonuçların Açıklanacağı İnternet Adresi:	https://atauni.edu.tr/
Başvuru Şekli:	Şahsen veya Posta ile (Postadaki gecikmelerden ve eksik belgelerden Kurumumuz sorumlu değildir.) Başvurular ilgili birime yapılacaktır.		

A) GENEL ŞARTLAR

- 657 sayılı Devlet Memurları Kanununun 48. maddesinde belirtilen şartları taşımak.
- Akademiik ve Lisansüstü Eğitim Sınavından (ALES) en az 70, Yükseköğretim Kurulu tarafından kabul edilen merkezî yabancı dil sınavından en az 50 puan veya eşdeğeri kabul edilen bir sınavdan bu puan muadili bir puan almış olmak gerekir. Merkezi sınav muafiyetinden yararlanmayı talep edenlerin başvuru belgeleri ekinde muafiyet durumları kanıtlamaları halinde ön değerlendirme ve nihai değerlendirme aşamalarında ALES puanı 70 olarak kabul edilir.
- Adayların Not Dökümü Belgelerindeki (Transkript) dörtlük/beşlik not sistemlerinin dönüşümü Yükseköğretim Kurulunun eşdeğerlik tablosuna göre belirlenir. Not sisteminin yüzlük olması hâlinde yüzlük not esas alınır. Not döküm belgesinde hem dörtlük/beşlik hem de yüzlük not sistemi olması hâlinde ilgili tarihte mezun olunan Üniversitemin kullandığı ve adayın mezun olduğu resmi not sistemi esas alınır.
- Öncelikli Alanlar Araştırma Görevlisi kadrolarına 2547 sayılı Kanunun 50/4 maddesine göre atama yapılacaktır.

B) ÖZEL ŞARTLAR

- Araştırma Görevlisi kadrolarına başvuracak adayların tezli yüksek lisans, doktora veya sanatta yeterlik eğitimi öğrencisi olmak şartı aranır.
- Lisansüstü eğitim öğrencilik azamî süresi dolan ve ilgili Yönetmelikte gereğince azamî süreleri yeniden başlamayanlar ile azamî sürelerinin dolması nedeniyle kadro ile ilişkileri kesilen araştırma görevlileri ilan edilen araştırma görevlisi kadrolarına müracaat edemezler.
- Öncelikli alanlarda ilan edilen Araştırma Görevlisi kadroları için Öğretim Üyesi Dışındaki Öğretim Elemanı Kadrolarına Yapılacak Atamalarda Uygulanacak Merkezi Sınav ile Giriş Sınavlarına İlişkin Usul ve Esaslar Hakkında Yönetmeliğin 15. maddesinin 2. fıkrasına göre (Araştırma Üniversitesi) değerlendirme işlemleri yapılacaktır.

FEN FAKÜLTESİ

Anabilim Dalı	Kadro Ünvanı	Adedi	Derece
Biyoteknoloji ve Gen Mühendisliği	Araştırma Görevlisi	1	4
Organik Kimya	Araştırma Görevlisi	12	4

ECZACILIK FAKÜLTESİ

Anabilim Dalı	Kadro Ünvanı	Adedi	Derece
Analitik Kimya	Araştırma Görevlisi	1	4

Eczacılık Fakültesi mezunu olup, Eczacılık Analitik Kimya alanında doktora yapılıyor olmak. Araştırma görevlisine **Mikro ve Nanoteknoloji** öncelikli alanında lisansüstü eğitim yaptırılacaktır.

Moleküler Biyoloji ve Genetik Bölümü lisans mezunu olup, Moleküler Biyoloji ve Genetik Anabilim Dalında tezli yüksek lisans yapılıyor olmak. Araştırma görevlisine **Biyoteknoloji** öncelikli alanında lisansüstü eğitim yaptırılacaktır.

Fen Fakültesi veya Fen-Edebiyat Fakültesi Kimya Bölümünden mezun olup, Kimya Anabilim Dalında Organik Kimya alanında veya İlaç Araştırma ve Geliştirme Anabilim Dalında tezli yüksek lisans yapılıyor olmak. Araştırma görevlisine **Moleküler Farmakoloji, İlaç Araştırmaları ve Aşı** öncelikli alanında lisansüstü eğitim yaptırılacaktır.

KADROLARA BASHURACAK ADAYLARDAN ISTENILEN BELGELER:

1. Öğretim Elemanı Başvuru Formu (<https://atauni.edu.tr/>) adresinden indirilebilir.
2. Kimlik Fotokopisi
3. Özgeçmiş
4. Erkek adaylar için askerlik durumlarını gösteren belge (e-Devletten alınabilir.)
5. Diploma, geçici mezuniyet belgesi ve ilanın özel şartlar bölümünde istenen belgelerin ve öğrenci belgelerinin onaylı sureti (Yabancı yükseköğretim kurumu mezunlarının diplomalarının Yükseköğretim Kurulu Başkanlığına denkliğini gösteren onaylı belge)
6. Lisans Transkripti (onaylı).
7. ALES belgesi (ÖSYM'nin internet sayfasından alınan tarih ve doğrulama kodu bulunan orijinal belge) sonuçların açıklandığı tarihten itibaren beş yıl geçerlidir.
8. Yabancı Dil Belgesi (Aslı ya da doğrulama kodu bulunan)
9. İki adet fotoğraf (Son altı ay içerisinde çekilmiş vesikalik veya biyometrik)
10. Sosyal Güvenlik Kurumu (SGK) Hizmet Takip Programından (HİTAP) alınan Hizmet Belgesi (Halen bir kamu kurumunda çalışmakta olanlar ile ayrılmış olanlar getireceklerdir.) (onaylı belge)
11. Herhangi bir adli sicil kaydı olmadığına dair belge (e-Devlet vb.)
12. Adayların ilan edilen kadro derecesine atanabilmesi için gerekli yasal şartları taşımaları gerekmektedir.
13. Özel şart olması hâlinde özel şartla ilişkin belgeler.

ÖNEMLİ NOTLAR:

1. Başvurunun şahsen veya posta ile kadronun ilan edildiği birime yapılması gerekmektedir.
2. Sonuçlar Üniversitemizin internet adresinde (<https://atauni.edu.tr/>) yayımlanacaktır.
3. Üniversitemiz sınav takviminde zorunlu hallerde değişiklik yapmak hakkını saklı tutar. İnternet adresimizde yapılacak duyuru tebliğatinde olup, adaylara ayrıca tebliğat yapılmayacaktır.
4. Onaylı istenen belgelerin, Noterden veya Resmî Kurumlarca "Aslı Gibidir" yapılarak onaylanması gerekmektedir.
5. Adaylar Üniversitemizce ilan edilen kadrolardan sadece bir kadroya başvuru yapabilir. Birden fazla kadroya başvuran adayların başvurularını değerlendirmeye alınmayacaktır.
6. Postadaki gecikmelere, eksik bilgi ve belge ile intikal eden başvurulara ve geçerte aykırı beyan ihtiva eden başvurulara ilişkin sorumluluk başvurana aittir.
7. İstenilen belgelerde geçerte aykırı beyanda bulunduğu tespit edilenlerin sınavı geçersiz sayılacaktır. Bunların atamaları yapılmayacaktır. Bunların atamaları yapılmış olsa dahi iptal edilecek ve hiçbir hak talep edemeyeceklerdir. Bu kişiler hakkında yasal işlem yapılacaktır.
8. İdarenin uygun gördüğü takdirde ilanın her aşaması iptal edilebilir.
9. E-Devlet Kapısı(www.turkiye.gov.tr)ndan alınan karekodlu mezun belgesi ve öğrenci belgeleriyle başvuru yapılabileceği, söz konusu belgelerin doğruluğunun yükseköğretim kurumlarının sorgulanarak ön değerlendirme ve değerlendirme aşamalarında bu belgelerin kullanılabilmesi, ancak atanmaya hak kazanılması halinde diploma, mezuniyet belgesi veya öğrenci belgesinin aslı veya onaylı suretini getirmesi gerekmektedir.
10. İlgili anabilim dalının bağlı bulunduğu bölümde lisansüstü eğitim yapanlar, ilgili anabilim dalında lisansüstü eğitim yaptıklarına dair resmi yazı getirdikleri takdirde müracaatları alınacaktır.

1.2405/1-1

Bartın Üniversitesi Rektörlüğünden:**SÖZLEŞMELİ PERSONEL ALIM İLANI (2024-6)**

Üniversitemizde 657 sayılı Devlet Memurları Kanunu'nun 4'üncü maddesinin (B) fıkrasına göre Sözleşmeli Personel olarak istihdam edilmek üzere 06.06.1978 tarihli ve 7/15754 sayılı Bakanlar Kurulu Kararı ile yürürlüğe konulan Sözleşmeli Personel Çalıştırılmasına İlişkin Esaslar Sözleşmeli Personel alınacaktır.

1. GENEL VE ÖZEL ŞARTLAR

- 1.1.657 sayılı Devlet Memurları Kanunu'nun 48 inci maddesinde belirtilen şartları taşımak zorunludur.
- 1.2.7315 sayılı Güvenlik Soruşturması ve Arşiv Araştırması Kanunu uyarınca yapılacağı olan arşiv araştırması sonucu olumlu olmak.
- 1.3.2024 KPSS (B) grubu sınavına girmiş olmak (Lisans mezunları için 2024 KPSS (B) grubu KPSSP3 puanı, ön lisans mezunları için 2024 KPSS (B) grubu KPSSP93 puanı esas alınacaktır.)

2. BAŞVURU TAKVİMİ, BAŞVURU ADRESİ VE İLETİŞİM BİLGİLERİ**2.1. Başvuru Takvimi**

İlan Yayın Tarihi	27 Aralık 2024
Başvuru Başlangıç Tarihi	27 Aralık 2024
Son Başvuru Tarihi	10 Ocak 2025 (Mesai Bitimi, 17.30)
Ön Değerlendirme Sonuç İlan Tarihi	20 Ocak 2025
Nihai Değerlendirme Sonuç İlan Tarihi	28 Ocak 2025
Sonuçların İlan Edileceği İnternet Sitesi	https://w3.bartin.edu.tr/
*Üniversite zorunlu hallerde başvuru takviminde değişiklik yapma hakkını saklı tutar. Üniversite web sayfasında ve Kariyer Kapısı üzerinden yapılan tüm duyurular ve bildirimler tebligat yerine geçer.	

2.2. Başvuru Adresi ve İletişim Bilgileri

- Başvurular, elektronik ortamda 27.12.2024-10.01.2025 tarihleri arasında e-Devlet üzerinden Bartın Üniversitesi-Kariyer Kapısı Kamu İşe Alım ve Kariyer Kapısı <https://isealimkariyerkapisi.cbiko.gov.tr> adresi üzerinden alınacaktır. Şahsen veya posta ile yapılan başvurular kabul edilmeyecektir.
- Adaylar başvuru süreciyle ilgili olarak 0 (378) 223 50 18, 5523, 5524 ve 5024 dahili telefon numaraları, personel@bartin.edu.tr adresi ile WhatsApp iletişim hattından yardım alabilecektir.

3. İLAN EDİLEN POZİSYONLARA AİT BİLGİLER

İLAN NO	POZİSYON ADI/CİNSİYET	ÖĞRENİM	ADEDİ	ARANILAN ŞARTLAR VE DİĞER HUSUSLAR
2024-06	Büro Personeli (Erkek/Kadın)	Lisans	2	-2024 yılı Kamu Personeli Seçme Sınavından (P3) en az 70 puan almış olmak. Yönetim Bilişim Sistemleri bölümü lisans mezunu olmak.
2024-07	Büro Personeli (Erkek/Kadın)	Lisans	1	-2024 yılı Kamu Personeli Seçme Sınavından (P3) en az 70 puan almış olmak. İnsan Kaynakları Yönetimi veya İnsan Kaynakları bölümü lisans mezunu olmak.
2024-08	Büro Personeli (Erkek/Kadın)	Lisans	1	-2024 yılı Kamu Personeli Seçme Sınavından (P3) en az 70 puan almış olmak. Kamu Yönetimi veya Siyaset Bilimi ve Kamu Yönetimi bölümü lisans mezunu olmak.
2024-09	Büro Personeli (Erkek/Kadın)	Ön Lisans	1	-2024 yılı Kamu Personeli Seçme Sınavından (P93) en az 70 puan almış olmak. Büro Yönetimi, Büro Yönetimi ve Sekreterlik, Büro Yönetimi ve Yönetici Asistanlığı, Sekreterlik, Ofis Teknolojileri ve Yönetimi, Büro Hizmetleri ve Yönetici Asistanlığı ön lisans programlarının birinden mezun olmak.
2024-10	Mühendis (Elektrik-Elektronik) (Erkek/Kadın)	Lisans	1	-2024 yılı Kamu Personeli Seçme Sınavından (P3) puanına sahip olmak. -Elektrik-Elektronik Mühendisliği veya Elektrik Mühendisliği bölümü lisans mezunu olmak. -Belgelendirmek kaydıyla alanında en az 5 (beş) yıl iş tecrübesi bulunmak. (Başvuracak adayların 2150.01: Elektrik-Elektronik Mühendisliği veya 2151.04: Elektrik Mühendisliği meslek kodlarında en az beş yıl çalışmış olduklarını SGK Hizmet dökümüyle belgelendirmeleri şarttır. Belirtilen meslek kodlarında tecrübesini belgelendirmeyen adayların başvuruları dikkate alınmayacaktır.) -En az C Sınıfı İş Güvenliği Uzmanlığı Belgesine sahip olmak.

4. BAŞVURUDA İSTENİLEN BELGELER

- Adayların KPSS puanı, mezuniyet, adli sicil, erkek adaylar için askerlik ve kimlik kayıtlarına dair bilgiler e-Devlet Kapısı üzerinden ilgili kurumların web servisleri aracılığıyla termin edileceğinden adaylardan başvuru aşamasında bu belgeler istenilmeyecektir. Adayların söz konusu bilgilerinde hata mevcut ise başvuru yapmadan önce ilgili kurumlardan gerekli güncelleme/düzeltilme yaptırılmaları gerekmektedir.
- Mühendis kadrosuna başvuru için e-Devlet kapısı üzerinden tüm hizmet bilgilerinin içerir barkodlu "SGK Tescil ve Hizmet Dökümü" belgesi ile İş Güvenliği Uzmanlığı belgesini Kanıyer Kapısına yüklemeleri zorunludur.
5. DİĞER AÇIKLAMALAR VE ÖNEMLİ HUSUSLAR
- Adaylarla hizmet sözleşmesi yapılacak olup, sözleşmede belirtilen şartları yerine getirmeyen adayların sözleşmeleri 1 (bir) ay içerisinde feshedilecektir.
 - 657 sayılı Kanun'un 4/B maddesine eklenen "Bu şekilde istihdam edilenler, hizmet sözleşmesi esaslarına aykırı hareket etmesi nedeniyle kurumlarınca sözleşmelerinin feshedilmesi veya sözleşme dönemi içerisinde Cumhurbaşkanı kararı ile belirlenen istisnalar hariç sözleşmeyi tek taraflı feshetmeleri halinde fesih tarihinden, sözleşmeyi yenilememeleri halinde sözleşmenin bitiminden itibaren bir yıl geçmedikçe kurumların sözleşmeli personel pozisyonlarında istihdam edilemezler." hükmüne aykırı durumu tespit edilenler atanmaya hak kazansalar dahi atamaları yapılmayacaktır. (Sözleşme imzalamaya aşamasında ilgili belgenin ibrazı istenecektir.)

- Adayların herhangi bir sosyal güvenlik kurumundan emeklilik veya yaşlılık aylığı almamaları gerekmektedir.
- Sözleşme yapmaya hak kazanan adaylar sözleşmede belirtilen görev yerinde ikamet etmek zorundadır.
- Adaylar aynı ilan dönemi içerisinde özel şartlarını taşıdığı, sadece bir ilana başvurabilecektir. Birden fazla ilana başvurusu bulunduğu tespit edilen adayların başvuru iptal edilecektir.
- Yurt dışından alınmış diplomaların Yükseköğretim Kurulu Başkanlığınca denkliğinin onaylandığını gösterir belge başvuru formuna eklenecektir.

6. YERLEŞTİRME İŞLEMLERİ

- 657 sayılı Devlet Memurları Kanunu'nun 4'üncü maddesinin (B) fıkrası ve 06.06.1978 tarihli ve 7/15754 sayılı Bakanlar Kurulu Kararı eki Sözleşmeli Personel Çalıştırılmasına İlişkin Esaslar çerçevesinde, yazılı ve sözlü sınav yapılmaksızın, genel şartlar ile pozisyonla ilgili aranan özel şartları taşıyan adaylar arasında 2024 yılına ait KPSS (B) grubu olmak üzere puan sıralaması esas alınarak suretiyle yerleştirme işlemi yapılacaktır.

- İlan edilen pozisyon sayısının 10 (on) katı kadar yedek aday belirlenecektir.

- Sınav sonucunun kesinleştiği ilan tarihinden itibaren bir yıl içinde herhangi bir nedenle boşalan pozisyonlara, başarı puan sıralamasına göre belirlenen yedek adaylar arasından atama yapılarak sözleşme imzalanabilecektir.

- Yapılan sıralamada adayların KPSS puanlarının eşit olması halinde; mezuniyet notu yüksek olana, bunlarında eşit olması halinde mezuniyet tarihi önce olana öncelik verilecektir.

- Asıl olarak atanmaya hak kazanan adayların başvuru yapmadığı, feragat ettiği veya adayın şartları taşımadığının tespit edilmesi halinde yerine ilan edilen yedek adaylardan şartları tutanların sırasıyla ataması yapılacaktır.

- KPSS'de yüksek puan almak, ilanda yer alan sözleşmeli pozisyona yerleştirmede tek başına hak kazandırmaz. Pozisyon için belirtilen genel ve özel şartlara sahip olmayan adaylar değerlendirilmeye alınmayacaktır.

- Eksik evrak, yanlış, yanlış veya yalan beyanda bulunanlar ile bilgilerindeki tutarsızlıklar yüzünden değerlendirmeye alınmayan adaylar bu durumdaki dolaylı bir hak iddia edemeyecektir.

- Gerçeğe aykırı belge verenler ya da beyanda bulunanlar hakkında yasal işlem başlatılacak olup atamaları iptal edilecektir. Bu kişilere Üniversitemiz tarafından bir ücret ödenmiş ise yasal faizi ile birlikte tazmin edilecektir.

- Üniversitemiz web sayfasından ve Kariyer Kapısı üzerinden yapılan tüm duyurular/bilirimler tebligat mahiyetinde olup kişilere ayrıca yazılı tebligat yapılmayacaktır.

- İlanda bulunmayan hükümler için genel mevzuat hükümleri uygulanır.

- Üniversitemiz ilanun herhangi bir aşamasında iptal ve/veya değişiklik yapma hakkına sahiptir.

- İdare ihtiyaca bağlı olarak eğitim öğretiminin yapıldığı tüm ilçe yerleşkelerine kurum içi görevlendirme yapma hakkına sahiptir.

Bilecik Seyh Edebali Üniversitesi Rektörlüğünden:

Üniversitemizin aşağıda belirtilen birimlerine, 2547 sayılı Yükseköğretim Kanunu ve Öğretim Üyesi Dışındaki Öğretim Elemanı Kadrolarında Yapılacak Atamalarda Uygunlanacak Merkezi Sınav ile Giriş Sınavlarına İlişkin Usul ve Esaslar Hakkında Yönetmelik'e göre öğretim elemanı alınacaktır.

Ayrıntılı bilgi ve belgelere www.bilecik.edu.tr adresinden ulaşılacaktır.

BASVURU SEKİLİ VE İSTENİLEN BELGELER:

- Başvurular <https://basvuru.bilecik.edu.tr/> adresi üzerinden **elektronik ortamda** yapılacak olup şahsen, kargo, posta vb. şekilde yapılan başvurular dikkate alınmayacaktır.
- Öz geçmiş (YÖK EK-4 formatında) ve müracaat formu
- Türkiye Cumhuriyeti kimlik kartı /nüfus cüzdanı fotokopisi (Sadece ön yüz)
- Fotoğraf (Son 6 ay içerisinde çekilmiş 1 adet vesikalık)
- Öğrenim belgeleri
- İstenilen öğrenim durumlarına ait transkript belgeleri
- Erkek adaylar için askerlik durum belgesi
- Adli sicil kaydı belgesi
- Herhangi bir kamu kurumunda çalışmakta olan ya da daha önce çalışmış olan adaylar için kurumundan alınmış onaylı ya da e-Devlet üzerinden alınan karekodlu HHTAP hizmet belgesi
- ALES sonuç belgesi
- Yabancı Dil Bilgisi Seviye Tespit Sınavı (YDS), YÖKDİL veya eşdeğeri Yükseköğretim Kurulunca kabul edilen bir sınavın sonuç belgesi
- E-Devlet'ten alınan belgenin barkodlu/karekodlu olması gerekmektedir.

GENEL VE ÖZEL ŞARTLAR:

- 657 sayılı Devlet Memurları Kanunu'nun 48'inci maddesinde belirtilen şartları taşımak.
- ALES'ten en az 70, Yükseköğretim Kurulu tarafından kabul edilen merkezi yabancı dil sınavından en az 50 puan veya eşdeğeri kabul edilen bir sınavdan bu puan muadili bir puan almış olmak gerekir. Merkezi sınav muafiyetinden yararlanmayı talep edenlerin en nihai değerlendirme aşamalarında ALES puanı 70 olarak kabul edilir.
- Meslek Yüksekokullarının Yükseköğretim Kurulu tarafından belirlenen uzmanlık alanlarındaki öğretim görevlisi kadroları hariç olmak üzere üniversiteler ve yüksek teknoloji enstitüleri, senato kararıyla, bu Yönetmelik'te belirlenen ALES ve yabancı dil puan barajlarının üzerinde bir puanı aşarak belirleyebilirler.
- Yabancı ülkelerden alınan mezuniyet belgelerinin Yükseköğretim Kurulu ve/veya Üniversitelerarası Kurul tarafından denkliliğinin onaylanması şarttır.
- Ön değerlendirme ve nihai değerlendirme aşamalarında lisans mezuniyet notunun hesaplanmasında not dökümü belgesinde (transkript) hem 4'lük hem de 100'lük not yazılı olan adayların not dökümü belgesinde bulunan 100'lük notu değil Yükseköğretim Kurulu Başkanlığı'nın "4'lük Sistemdeki Notların 100'lük Sistemdeki Karşılıkları" dönüşüm tablosundaki notlar kullanılır.
- Öğretim Üyesi dışındaki Diğer Öğretim Elemanları kadrolarının alın süreçlerinde ön değerlendirmeye ve nihai değerlendirme aşamalarında kullanılacak olan ALES puan türleri ilgili birimlerin web sayfalarında duyuru olarak yayımlanmıştır.

ACIKLAMALAR:

- Nihai sonuçlara göre ataması yapılacak asıl ve yedek aday adaylarını Üniversitemiz resmi web sayfasında (www.bilecik.edu.tr) yayımlanacak olup bu duyurular tebliğat niteliği taşımaktadır. Ayrıca bir tebliğat yapılmasıdır.
- Her aday sadece bir kadroya müracaat edebilecektir. Birden çok kadroya müracaat eden adayların başvuruları geçersiz sayılacaktır.
- Başvuru sırasında verilen karekodlu/barkodlu e-Devlet belgeleri kabul edilecek ancak bu belgeler jüri üyeleri tarafından doğrulama yapılmadığı takdirde dikkate alınmayacaktır.
- İdarinin uygun görmesi halinde ilanın her aşaması iptal edilebilir.
- İstenilen belgelerde gerçeğe aykırı beyanda bulunulduğunun ya da başvuru yapan adayların başvuru koşullarını taşımadığını sonradan anlaşılması halinde bu kişilerin sınavı geçersiz sayılacak ve atamaları yapılmayacaktır; atamaları yapılmış olsa dahi iptal edilecektir.
- "Öğretim Üyesi Dışındaki Öğretim Elemanı Kadrolarına Yapılacak Atamalarda Uygulanacak Merkezi Sınav İle Giriş Sınavlarına İlişkin Usul ve Esaslar Hakkında Yönetmelik" uyarınca yayımlanan ön değerlendirme sıralaması adayların giriş sınavına katılmaya hak kazanıp kazanmadığını belirler. Nihai değerlendirmede ise adayların giriş sınavında alacağı puan ve diğer puan kriterleri (ALES puanı, lisans mezuniyet notu, giriş sınav notu, dil puanı notu) ilgili Yönetmelikte belirtilen yüzdeleri dikkate alınarak hesaplanarak adayın atanmaya hak kazanıp kazanmadığı belirlenir.

İlk Başvuru Tarihi	27.12.2024
Son Başvuru Tarihi	10.01.2025
Ön Değerlendirme Tarihi	17.01.2025
Giriş Sınavı Tarihi	24.01.2025
Giriş Sınavı Sonuç Açıklama Tarihi	30.01.2025
Sonuçların İlan Edileceği İnternet Adresi	www.bilecik.edu.tr

İlan No.	Birimi	Bölünü	Ana Bilim, Ana Sanat Dalı / Programı	Unvanı	Derece	Adet	Başvuru Yeri	ALES Puanı	Yabancı Dil Puanı	Özel Şartlar
2024/05	Dış Hekimliği Fakültesi	Klinik Bilimler	Protetik Diş Tedavisi	Öğr. Gör. (Uygulamalı Birim)	5	2	https://basvuru.bilecik.edu.tr/	70	50	Dış Hekimliği Fakültesi lisans mezunu olmak.
2024/06	Dış Hekimliği Fakültesi	Klinik Bilimler	Ağzı, Diş ve Çene Cerrahisi	Öğr. Gör. (Uygulamalı Birim)	5	2	https://basvuru.bilecik.edu.tr/	70	50	Dış Hekimliği Fakültesi lisans mezunu olmak.
2024/07	Dış Hekimliği Fakültesi	Klinik Bilimler	Periodontoloji	Öğr. Gör. (Uygulamalı Birim)	5	1	https://basvuru.bilecik.edu.tr/	70	50	Dış Hekimliği Fakültesi lisans mezunu olmak.
2024/08	Dış Hekimliği Fakültesi	Klinik Bilimler	Çocuk Diş Hekimliği	Öğr. Gör. (Uygulamalı Birim)	5	1	https://basvuru.bilecik.edu.tr/	70	50	Dış Hekimliği Fakültesi lisans mezunu olmak.
2024/09	Dış Hekimliği Fakültesi	Klinik Bilimler	Endodonti	Öğr. Gör. (Uygulamalı Birim)	6	1	https://basvuru.bilecik.edu.tr/	70	50	Dış Hekimliği Fakültesi lisans mezunu olmak.

Bursa Uludağ Üniversitesi Rektörlüğünden:

Üniversitemize bağlı birimlere 2547 Sayılı Yükseköğretim Kanunu ve bu kanuna dayalı olarak çıkarılan ilgili mevzuat hükümleri uyarınca öğretim elemanı alınacaktır.

1- İlanda yer alan Profesör ve Doçent kadrosu için Personel Daire Başkanlığı'na, Doktor Öğretim Üyesi kadrosu için ilgili birime ilan tarihinden itibaren 15 (onbeş) gün içerisinde başvurmak gerekmektedir.

2- Profesör ve Doçentler 2547 Sayılı Kanunun 36 maddesinin (a) bendinin 1. fıkrasına göre devamlı statüde çalıştırılmak üzere alınacaktır.

3- Adaylar 657 Sayılı Kanunun 48 maddesindeki şartlarını taşımak zorundadır.

4- Başvurular şahsen yapılabilmektedir. Posta ile yapılan başvurular dikkate alınmayacaktır.

5- İlan edilen kadroya atılması yapılan adaylar görev aldıkları birimin bulunduğu şehirden ikamet etmek zorundadır.

6- İstenen belgeler başvuru dilekçe örneğinde belirtildiği olup, yayınlarında BUAKEBIS üzerinden erişilemeyen adaylar yayım dosyaları ile başvuracaktır.

(Dilekçe örneği ilan metni ekinde <http://www.uludag.edu.tr> ve <http://www.uludag.edu.tr/personel> adresinde yayınlanmıştır)

7- İlanla başvuruda bulunacak adaylar talep etmedikleri durumunda yayım dosyalarının dijital ortamında da **(SafeDoc, USB-Flash Bellek ile)** sunulabilir.

8- Bursa Uludağ Üniversitesi Rektörlüğü yayınlanmıştır ilanı her aşamasında iptal edebilir.

BASUYURU İÇİN GEREKLİ BELGELER

1- Başvuru dilekçesi.

(x) 2- Puanlı Yayın Listesi (Profesör kadrosuna başvuracak adaylar Başlıca Atanışma Eserini belirteceklerdir)

(x) 3- Özgeçmiş

(x) 4- Öğrenim Belgeleri (Dr.Öğretim Üyesi adayları , Profesör-Doçent adayları için Doçentlik Belgesi)

(x) 5- Yabancı Dil Belgesi (Dr.Öğretim Üyesi adayları için)

6- Sabıka Kaydı (1 adet)

(x) 7- Onaylı Hizmet Belgesi (Adaylar çalıştıkları veya ayrıldıkları kurumdan alıncaktır)

(x) 8- Nüfus Cüzdanı Fotokopisi

9- Fotoğraf (2 adet)

(x) 10- Yayın Dosyası (Puanlı Yayın Listesine Göre Stralammış) (Fiziksel veya Dijital olarak)

* Yayınlarına BUAKEBIS üzerinden erişilebilen adaylar (Bursa Uludağ Üniversitesi Öğretim Elemanları) dosya teslim etmeyecektir.

* Yayınlarına BUAKEBIS üzerinden erişilemeyen adaylar, Profesör kadrosu adayları 6 adet, Doçent ve Dr.Öğretim Üyesi kadrosu adayları 4 adet dosya (Fiziksel veya Dijital olarak) teslim edeceklerdir.

NOT: (X) ile işaretli belgeler ve yayım dosyası Bursa Uludağ Üniversitesi personelinin istemeyecek olup BUAKEBIS üzerinden alınacaktır. Bu nedenle adayların, istenen bilgilerin son durumunu sisteme girmeleri gerekmektedir.

BİRİM	BÖLÜM	ANABİLİM DALI	KADRO ÜNV.	K.D.	AD.	AÇIKLAMA
DIŞ HEKİMLİĞİ FAKÜLTESİ	KLINİK BİLİMLER	PEDODONTİ	DOKTOR ÖĞRETİM ÜYESİ	1	1	Diş Hekimliği Fakültesi mezunu olmak. Uzmanlık eğitimi Pedodonti Anabilim Dalında almış olmak. Antiviral ajanlar konusunda çalışmaya başlamış olmak.

BİRİM	BÖLÜM	ANABİLİM DALI	KADRO ÜNY.	K.D.	AD.	AÇIKLAMA
FEN-EDEBİYAT FAKÜLTESİ	COĞRAFYA	TÜRKİYE COĞRAFYASI	DOKTOR ÖĞRETİM ÜYESİ	1	1	Doktora eğitimini Coğrafya Anabilim Dalında almış olmak. Şehir ve sağlık coğrafyası ile akülü şehirler alanlarında çalışmalar yapmış olmak.
FEN-EDEBİYAT FAKÜLTESİ	MATEMATİK	ANALİZ VE FONKSİYONLAR TEORİSİ	DOÇENT	1	1	Doçentliğini Matematik Anabilim Dalında almış olmak. Analitik, harmonik fonksiyonlar ve kompleks fonksiyonların yepyeni zeka modelleri ile ilgili çalışmalar yapmış olmak.
FEN-EDEBİYAT FAKÜLTESİ	MOLEKÜLER BİYOLOJİ VE GENETİK	MOLEKÜLER HÜCRE BİYOLOJİSİ	DOKTOR ÖĞRETİM ÜYESİ	1	1	Moleküler Biyoloji ve Genetik lisans programından mezun olmuş olmak. Doktora eğitimini İmmunoloji ve Mikrobiyoloji alanında almış olmak. Moleküler viroloji konusunda çalışmalar yapmış olmak.
FEN-EDEBİYAT FAKÜLTESİ	PSİKOLOJİ	SOSYAL PSİKOLOJİ	DOKTOR ÖĞRETİM ÜYESİ	1	1	Doktora eğitimini Psikoloji Anabilim Dalında almış olmak. Onobiyografik bellek ile gruplar arası hiyerarşi olguları arasındaki teorik bağlantılar konusunda çalışmalar yapmış olmak.
FEN-EDEBİYAT FAKÜLTESİ	SOSYOLOJİ	TOPLUMSAL YAPI VE DEĞİŞİME	DOKTOR ÖĞRETİM ÜYESİ	1	1	Doktora eğitimini Sosyoloji Anabilim Dalında almış olmak. Göç, diaspora ve entegrasyon konularında çalışmalar yapmış olmak.
GEMLIK ASIM KOÇABIYIK MESLEK YÜKSEKOKULU	GIDA İŞLEME	GIDA TEKNOLOJİSİ	DOÇENT	1	1	Lisans, yüksek lisans ve doktora eğitimi Gıda Mühendisliği, Doçentliğini Gıda Bilimleri ve Mühendisliği alanında almış olmak. Gıdaların kurutma karakteristiklerini modellemesi, proseslerin optimizasyonu ve biyoyerleştiriltilik konularında çalışmalar yapmış olmak.
HUKUK FAKÜLTESİ	ÖZEL HUKUK	MEDENİ USUL VE İCRA-İFLAS HUKUKU	DOKTOR ÖĞRETİM ÜYESİ	1	1	Hukuk Fakültesi mezunu olmak. Özel Hukuk Alanında Doktora yapmış olmak. Medeni Usul Hukuku, İcra İflas Hukuku ve Arabuluculuk Hukuku konularında çalışmalar yapmış olmak.
İKTİSADİ VE İDARİ BİLİMLER FAKÜLTESİ	ULUSLARARASI İLİŞKİLER	DEVLETLER HUKUKU	DOÇENT	1	1	Doçentlik ünvanını Uluslararası İlişkiler alanında almış olmak. Avrupa Birliği, Siyasi Coğrafya ve Bölgeselcilik üzerine çalışmalar yapmış olmak. Uluslararası ilişkiler alanında İngilizce ders verme yeterliliğine sahip olmak.
İLAHİYAT FAKÜLTESİ	FELSEFE VE DİNİ BİLİMLERİ	DİNLER TARİHİ	DOKTOR ÖĞRETİM ÜYESİ	1	1	İlahiyat Fakültesi mezunu olmak. Dinler tarihi alanında yüksek lisans yapmış olmak. Doktora eğitimini İlahiyat alanında almış olmak. Hıristiyan-Müslüman ilişkileri, polemik reddiyeleri ve Kitap-ı Mukaddes metinlerinin tarihi ve yorumları üzerine çalışmaları olmak. İngilizce ders verme yeterliliğine sahip olmak.

BİRİM	BÖLÜM	ANABİLİM DALI	KADRO ÜNV.	K.D.	AD.	AÇIKLAMA
İLAHİYAT FAKÜLTESİ	TEMEL İSLAM BİLİMLERİ	İSLAM HUKUKU	DOKTOR ÖĞRETİM ÜYESİ	1	1	İlahiyat Fakültesi mezunu olmak. Yüksek lisansını Temel İslam Bilimlerinde, doktoraını İslam ekonomisi ve finansında yapmış olmak. Muameleler fihri, katılım bankacılığı ve İslami finans ile ilgili konularda çalışmalar yapmış olmak.
KARACABEY MESLEK YÖRSEKOKULU	GIDA İŞLEME	SÜT VE ÜRÜNLERİ TEKNOLOJİSİ	DOKTOR ÖĞRETİM ÜYESİ	1	1	Veteriner Fakültesi mezunu olmak. Veteriner Mikrobiyoloji alanında Doktora yapmış olmak. İçeceklerde süt üretim özellikleri ve matürleşme etkenleri ve epitel bariyer teorisi üzerine çalışmalarda bulunmak.
MİMARLIK FAKÜLTESİ	MİMARLIK	BİNA BİLGİSİ	PROFESÖR	1	1	Lisans, yüksek lisans, doktora ve doçentliğini Mimarlık alanından almış olmak. Kentsel dönüşüm, yaşam kalitesi konularında çalışmalar yapmış olmak.
MÜHENDİSLİK FAKÜLTESİ	ELEKTRİK-ELEKTRONİK MÜHENDİSLİĞİ	ELEKTRİK MAKİNELERİ	DOÇENT	1	1	Lisans, yüksek lisans, doktora ve doçentliğini Elektrik-Elektronik Mühendisliği alanında almış olmak. Güç Elektroniği, güç kalitesi ve yakıt hücreleri konularında çalışmalar yapmış olmak.
MÜHENDİSLİK FAKÜLTESİ	ELEKTRİK-ELEKTRONİK MÜHENDİSLİĞİ	KONTROL VE KUMANDA SİSTEMLERİ	DOÇENT	1	1	Lisans derecesi ve Doçentliğini Elektrik-Elektronik Mühendisliği alanında almış olmak. Kesir derecesi ve kademeli kontrol sistem tasarımı ile hibrit meta-sezgisel algoritma geliştirilmesi konularında çalışmalar yapmış olmak.
MÜHENDİSLİK FAKÜLTESİ	ELEKTRİK-ELEKTRONİK MÜHENDİSLİĞİ	ELEKTROMANYETİK ALANLAR VE MİKRODALGA TEKNİĞİ	DOÇENT	1	1	Lisans, yüksek lisans ve doktora eğitimlerini Elektronik Mühendisliği ve doçentliğini Elektrik-Elektronik Mühendisliği alanında almış olmak. Mikrodalga görüntüleme, anten tasarımı ve optimizasyon konularında çalışmalar yapmış olmak.
MÜHENDİSLİK FAKÜLTESİ	MAKİNA MÜHENDİSLİĞİ	MEKANİK	PROFESÖR	1	1	Doktora ve Doçentliğini Makine Mühendisliği alanında almış olmak. Etkemeli imalat, hibrid sezgisel optimizasyon yöntemleri ve parçısına analizleri konularında çalışmalar yapmış olmak.
ORHANELİ MYO	MUHASEBE VE VERGİ	MUHASEBE VE VERGİ UYGULAMALARI	DOKTOR ÖĞRETİM ÜYESİ	1	1	İşleme bölünmü lisans mezunu olmak. Doktora eğitimini muhasebe ve finansman alanında almış olmak. Bulut tabanlı muhasebe uygulamaları, sürdürülebilirlik muhasebesi ve raporlaması, stratejik yönetim muhasebesi ve sürekli denetim konularında çalışmalar yapmış olmak.
SAĞLIK BİLİMLERİ FAKÜLTESİ	HEMŞİRELİK	HALK SAĞLIĞI HEMŞİRELİĞİ	DOKTOR ÖĞRETİM ÜYESİ	1	1	Doktora eğitimini Hemşirelik/Halk Sağlığı Hemşireliği alanında almış olmak. Halk Sağlığı Hemşireliği konularında bilimsel çalışmalar yapmış olmak.

BİRİM	BÖLÜM	ANABİLİM DALI	KADRO ÜNV.	K.D.	AD.	AÇIKLAMA
TEKNİK BİLİMLER MYO	PARK VE BAĞÇE BİTKİLERİ	PEYZAJ VE SÜS BİTKİLERİ YETİŞTİRİCİLİĞİ	DOÇENT	1	1	Doktora eğitimini Botanik Anabilim Dalında ve Doçentliğini Biyoloji alanında almış olmak. Abiyotik stres koşullarında tahle ve sus bitkilerinin fizyolojisi konularında çalışmalar yapmış olmak.
TIP FAKÜLTESİ	CERRAHI TIP BİLİMLERİ	KADIN HASTALIKLARI VE DOĞUM	PROFESÖR	1	1	Kadın Hastalıkları ve Doğum Uzmanı olmak. ÜYTE Sertifikasyon eğitiminde tecrübeli olmak. Endometriozis ve Over rezervi konularında bilimsel çalışmalar yapmış olmak.
TIP FAKÜLTESİ	CERRAHI TIP BİLİMLERİ	KADIN HASTALIKLARI VE DOĞUM	DOKTOR ÖĞRETİM ÜYESİ	1	1	Kadın Hastalıkları ve Doğum Uzmanı ve Perinatoloji Yan Dal Uzmanı olmak. Preterm beyin hasarı modelinde antenatal nörokoryucu ajanlar hakkında çalışmalar yapmış olmak.
TIP FAKÜLTESİ	CERRAHI TIP BİLİMLERİ	TIBBİ PATOLOJİ	DOKTOR ÖĞRETİM ÜYESİ	1	1	Tıbbi Patoloji Uzmanı olmak. Santral sinir sistemi hastalıklarının patolojisi konusunda eğitim almış olmak. Santral sinir sistemi hastalıklarının patolojisi ve meme hastalıklarının patolojisi konusunda deneyime sahip olmak.
TIP FAKÜLTESİ	DAHİLİ TIP BİLİMLERİ	NÖROLOJİ	PROFESÖR	1	1	Nöroloji Uzmanı olmak. Demiyelinizan Hastalıklar konusunda yüksek lisans yapmış olmak. Hayvan deneyi sertifikası bulunmak ve hücre kültürü ve hayvan deneyi alanında çalışmalar yapmış olmak.
TIP FAKÜLTESİ	DAHİLİ TIP BİLİMLERİ	ENFEKSİYON HASTALIKLARI VE KLİNİK MİKROBİYOLOJİ	DOÇENT	1	1	Enfeksiyon Hastalıkları ve Klinik Mikrobiyoloji Uzmanı olmak. Gram negatif dirençli bakterilerin tanı ve tedavisinde, sepsis- sepsik şok alanında deneyimli ve çalışmaları yapmış olmak.
TIP FAKÜLTESİ	DAHİLİ TIP BİLİMLERİ	GÖĞÜS HASTALIKLARI	DOÇENT	1	1	Göğüs Hastalıkları Uzmanı olmak. Uykü tıbbi ile ilgili bilimsel çalışmalar ve deneyimi olmak. Avrupa board sertifikasına sahip olmak.
TIP FAKÜLTESİ	DAHİLİ TIP BİLİMLERİ	GÖĞÜS HASTALIKLARI	DOÇENT	1	1	Göğüs Hastalıkları Uzmanı olmak. Akciğer nakli konusunda eğitim almış olmak. Avrupa board sertifikasına sahip olmak.
TIP FAKÜLTESİ	DAHİLİ TIP BİLİMLERİ	İÇ HASTALIKLARI	DOÇENT	1	1	İç Hastalıkları Uzmanı ve Romatoloji Yan Dal uzmanı olmak.

BİRİM	BÖLÜM	ANABİLİM DALI	KADRO ÜNV.	K.D.	AD.	AÇIKLAMA
TIP FAKÜLTESİ	DAHİLİ TIP BİLİMLERİ	İÇ HASTALIKLARI	DOKTOR ÖĞRETİM ÜYESİ	1	1	İç Hastalıkları Uzmanı ve Hematoloji Yan Dal uzmanı olmak. Lenitoproliferatif Hastalıklar ile ilgili çalışmalar yapmış olmak.
TIP FAKÜLTESİ	DAHİLİ TIP BİLİMLERİ	İÇ HASTALIKLARI	DOKTOR ÖĞRETİM ÜYESİ	1	1	İç Hastalıkları Uzmanı ve Hematoloji Yan Dal uzmanı olmak. Kronik Miyeloproliferatif Hastalıklar ile ilgili çalışmalar yapmış olmak.
TIP FAKÜLTESİ	DAHİLİ TIP BİLİMLERİ	İÇ HASTALIKLARI	DOKTOR ÖĞRETİM ÜYESİ	1	1	İç Hastalıkları Uzmanı ve Hematoloji Yan Dal uzmanı olmak. Akut Lösemiler ile ilgili çalışmalar yapmış olmak.
TIP FAKÜLTESİ	DAHİLİ TIP BİLİMLERİ	İÇ HASTALIKLARI	DOKTOR ÖĞRETİM ÜYESİ	1	1	İç Hastalıkları Uzmanı ve Yoğun Bakım Yan Dal Uzmanı olmak. Renal Replasman Tedavisi, Ekstracorporeal Membran Oksijenasyonu (ECMO), yoğun bakımda ultrasonografi, temel ve ileri bronkoskopi kurs ve veya eğitimlerine katılmış olmak.
TIP FAKÜLTESİ	DAHİLİ TIP BİLİMLERİ	RADYOLOJİ	DOKTOR ÖĞRETİM ÜYESİ	1	1	Radyoloji Uzmanı olmak. Ultrasonograf teknikerlerinden Elastografi ve SMI ile ilgili çalışmalar yapmış olmak. Karaciğer nakli hastası değerlendirme ve takibinde tecrübeli olmak.
TIP FAKÜLTESİ	TEMEL TIP BİLİMLERİ	ANATOMİ	PROFESÖR	1	1	Tıp Fakültesi Mezunu olmak. Anatomi Uzmanı olmak. Doçentliğini Tıp - Anatomi alanında almış olmak. Nöroanatomi üzerine çalışmalar yapmış olmak.
TIP FAKÜLTESİ	TEMEL TIP BİLİMLERİ	FIZYOLOJİ	DOÇENT	1	1	Tıp Fakültesi Mezunu olmak. Tıp-Fizyoloji alanında doktora yapmış olmak. Nörofizyoloji alanında çalışmalar yapmış olmak.
TIP FAKÜLTESİ	TEMEL TIP BİLİMLERİ	HISTOLOJİ VE EMBRİYOLOJİ	DOÇENT	1	1	Doktora eğitimini ve Doçentliğini Tıp - Histoloji ve Embriyoloji alanında almış olmak. Sıvı bilimleri ve lök hücre konularında çalışmalar yapmış olmak.
TIP FAKÜLTESİ	TEMEL TIP BİLİMLERİ	TIP EĞİTİMİ	DOKTOR ÖĞRETİM ÜYESİ	1	1	Klinik bilimlerde uzman olmak. Doktora: Tıp Eğitimi alanında tamamlanmış olmak ve medikal simülasyon alanında bilimsel çalışmalar yapmış olmak.

BİRİM	BÖLÜM	ANABİLİM DALI	KADRO ÜNV.	K.D.	AD.	AÇIKLAMA
VETERİNER FAKÜLTESİ	ZOOOTEKNI VE HAYVAN BESLEME	VETERİNERLİK GENETİĞİ	PROFESÖR	1	1	Veteriner Fakültesi mezunu olmak. Doktora eğitimini Veterinerlik Zootekni Anabilim Dalında, Doçentliği Veterinerlik Zootekni, Genetik ve Biyoistatistik alanında almış olmak. Genetik belirteçler ve genomik seleksiyon, hücre ve organoid kültürü konularında çalışmalar yapmış olmak.
YENİŞEHİR İBRAHİM ORHAN MESLEK YÜKSEKOKULU	ELEKTRİK VE ENERJİ	İKLİMLENDİRME VE SOĞUTMA TEKNOLOJİSİ	DOKTOR ÖĞRETİM ÜYESİ	1	1	Lisans, yüksek lisans ve doktora eğitimlerini Makine Mühendisliği alanında almış olmak. Termodinamik, ısı konfor, havalandırma, duvar tipi klima ve enfekte damlaçak dağılımı konularında çalışmalar yapmış olmak.
ZİRAAT FAKÜLTESİ	GIDA MÜHENDİSLİĞİ	GIDA TEKNOLOJİSİ	DOÇENT	1	1	Lisans, yüksek lisans ve doktora eğitimlerini Gıda Mühendisliği, Doçentliği Gıda Bilimleri ve Mühendisliği alanında almış olmak. Funksiyonel tahıl ürünleri, antioskidan kapasite ve biyoerşilebilirlik konularında uluslararası çalışmalar yapmış olmak.

12345/1-1

Yayın Tarihi ve Yeri: 27.12.2024 Cuma - resmigazete.gov.tr
 Son Başvuru Tarihi: 10.01.2025 Cuma

Dokuz Eylül Üniversitesi Rektörlüğünden:

Üniversitemiz binimlerine 2547 sayılı Yükseköğretim Kanununa göre aşağıda belirtilen anabilim dallarına Öğretim Üyesi alınacaktır.

Başvurular 2547 sayılı Kanunun ilgili maddeleri ve Öğretim Üyelğine Yükseltilme ve Atama Yönetmeliği ile Üniversitemizin Yükseköğretim Kurulu Başkanlığınca onaylanan Dokuz Eylül Üniversitesi Öğretim Üyelğine Yükseltilme-Atama İlkeleri ve Uygulama Esaslarına göre yapılacaktır.

Dokuz Eylül Üniversitesi Öğretim Üyelğine Yükseltilme-Atama İlkeleri ve Uygulama Esaslarına; <https://personel.deu.edu.tr/ogretim-uyesi-kadrolarina-basvuru> adresinden ulaşılabilir.

Adayların, 657 sayılı Devlet Memurları Kanununun 48. maddesinde belirtilen şartları taşımaları gerekmektedir.

Üniversitemiz Öğretim Üyesi kadrolarına başvurular <https://deabs.deu.edu.tr> web adresi üzerinden elektronik olarak alınacaktır. Başvurularında hazırlanacak olan formlar belirtilen web adresinde bulunmalıdır.

Adayların; son altı ay içinde çekilmiş bir adet fotoğraf, kimlik belgesi, e-Devlet üzerinden alınan lisans, yüksek lisans, doktora, mezun belgeleri ile doçentlik belgesi, yabancı dil sınav sonuç belgesi, hizmet belgesi, özgeçmiş ve yayın listesi ve bilimsel eserlerinden oluşan dosyalarını, <https://deabs.deu.edu.tr> üzerinden yüklemeleri gerekmektedir.

Herhangi bir kamu kuruluşunda çalışanların (daha önce çalışıp ayrılanlar dahil) e-Devlet üzerinden alacakları "HİTAP Hizmet Belgesini" müracaatlarına eklemeleri gerekmektedir. (Hizmet Belgesi Üniversitemiz dışından başvuracak adaylar için geçerlidir.)

E-Devletten alınan karekodlu tüm belgeler geçerlidir.

Yabancı ülkelerden alınan mezuniyet belgelerinin Yükseköğretim Kurulu ve/veya Üniversitelerarası Kurul tarafından denkliliğinin onaylanmış olması şarttır.

Profesör kadrosuna başvuran adayların dilekçelerinde başlıca araştırma eserini belirtmeleri gerekmektedir.

Başvuru için gerekli belgeler DEABS (Dokuz Eylül Üniversitesi Akademik Başvuru Sistemi) ne yükledikten sonra, sistem üzerindeki başvuru dilekçesinin de imzalı olarak taranması ve yüklenmesi gerekmektedir. Sisteme yüklenen dilekçenin ilan başvuru süresi sonuna kadar doçent ve profesör kadrosu için Rektörlük adresine, doktor öğretim üyesi kadrosu için ilgili birimin adresine ulaştırılması gerekmektedir.

Sistem üzerinden tamamlanmayan taslak durumundaki başvurular kabul edilmeyecek olup başvurunun süresi içinde eksiksiz tamamlanması tamamen adayın sorumluluğundadır. Taslak aşamasında bırakılan ve eksik yapılan başvurulardan Üniversitemiz sorumlu değildir.

İlanda belirtilen şartları taşımayan, eksik bilgi/belgesi olan adayların başvuruları kabul edilmeyecektir.

Şahsen veya posta yoluyla yapılan başvurular kabul edilmeyecektir.

Başvuru süresi ilanın Resmî Gazete'de yayımlandığı tarihten itibaren 15 gündür.

NOT: (*) bulunan anabilim dalında İngilizce'den Yükseköğretim Kurumlarında Yabancı Dil Öğretimi ve Yabancı Dille Öğretim Yapılmasında Uygulacak Esaslarla İlişkin Yönetmelik'te belirtilen şartlara sahip olmak.

(**) bulunan anabilim dalında Fransızca'dan Yükseköğretim Kurumlarında Yabancı Dil Öğretimi ve Yabancı Dille Öğretim Yapılmasında Uygulacak Esaslarla İlişkin Yönetmelik'te belirtilen şartlara sahip olmak.

NİTELİKLER		ÜNVAN	ADET
BİRİM/ANABİLİM DALI/ ANASANAT DALI/ PROGRAMI			
BUCA EĞİTİM FAKÜLTESİ			
Resim-İş Eğitimi	Tasarım alanında doçentliğini almış olmak. Grafik tasarım ve poster çözümlenmeleri üzerine çalışmaları olmak.	Profesör	1
Kimya Eğitimi	Matematik ve Fen Bilimleri Eğitimi (Kimya Eğitimi) alanında doçentliğini almış olmak. Kimyasal gösterimler üzerine çalışmaları olmak.	Profesör	1
Sosyal Bilimler Eğitimi	Sosyal Bilimler Eğitimi (Tarih Eğitimi) alanında doçentliğini almış olmak. Sosyal bilgiler öğretiminde beceri gelişimi ve sözlü tarih konularında çalışmaları olmak.	Profesör	1
Türkçe Eğitimi	Türkçe Eğitimi alanında doçentliğini almış olmak. İki dillilik ve çok kültürlülük üzerine çalışmaları olmak.	Doçent	1
Fransız Dili Eğitimi (**)	Fransız Dili Eğitimi alanında doçentliğini almış olmak. Sınıf içi iletişim üzerine çalışmaları olmak.	Doçent	1
Eğitimde Ölçme ve Değerlendirme	Eğitimde Ölçme ve Değerlendirme alanında doçentliğini almış olmak. Test kuramları ve örtük sınıf analizi konularında çalışmaları olmak.	Doçent	1
DENİZCİLİK FAKÜLTESİ			
Deniz Ulaştırma İşletme Yönetimi (*)	Denizcilik İşletmeleri Yönetiminde doktora yapmış olmak. Denizcilik piyasaları, insan kaynakları ve liman yönetimi konularında çalışmaları olmak.	Doktor Öğretim Üyesi	1
Deniz Ulaştırma İşletme Yönetimi (*)	Denizcilik İşletmeleri Yönetiminde doktora yapmış olmak. Liman hizmetleri, denizcilik eğitimi ve istihdamda cinsiyet eşitsizliği konularında çalışmaları olmak.	Doktor Öğretim Üyesi	1
EDEBİYAT FAKÜLTESİ			
Müzecilik	Erken Hıristiyan ve Bizans Sanatları alanında doçentliğini almış olmak. Bizans cam ve maden sanatı üzerine çalışmaları olmak.	Profesör	1
Uygulamalı Sosyoloji	Sosyoloji alanında doçentliğini almış olmak. Kent sosyolojisi, göç sosyolojisi ve çalışma sosyolojisi alanlarında çalışmaları olmak.	Profesör	1
Uygulamalı Psikoloji	Psikolojide doktora yapmış olmak. Obsesif-kompulsif bozukluk, sosyal damgalama ve benlik konularında çalışmaları olmak. Yükseköğretim Kurulu tarafından kabul edilen Merkezi Yabancı Dil Sınavından İngilizce dilinde en az 85 puan veya eşdeğeri kabul edilen bir sınavdan bu puan muadili bir puan almış olmak.	Doktor Öğretim Üyesi	1

FEN FAKÜLTESİ			
Atom ve Molekül Fizigi	Profesör	1	Fizik alanında doçentliğini almış olmak. Cambridge Yapısal Veritabanı (CSD) analizi konusunda çalışmaları olmak.
Genel Fizik	Profesör	1	Fizik alanında doçentliğini almış olmak. Manyetik sistemlerin etkin alan çözümleri konusunda çalışmaları olmak.
Katılmal Fizigi	Profesör	1	Fizik alanında doçentliğini almış olmak. Diboran bileşikleri ile ilgili kristalografi konularında çalışmaları olmak.
İstatistiksel Bilgi Sistemleri	Profesör	1	İstatistik alanında doçentliğini almış olmak. Üstel düzeltme yöntemleri konusunda çalışmaları olmak.
Fizikokimya	Profesör	1	Kimya alanında doçentliğini almış olmak. Doğal lif, biyopolimer, biyoyonokompozit malzemeler konularında çalışmaları olmak.
Biyokimya	Doçent	1	Kimya alanında doçentliğini almış olmak. Plazmonik biyosensörler konusunda çalışmaları olmak.
Bilgisayar Bilimleri	Doçent	1	Bilgisayar Bilimleri ve Mühendisliği alanında doçentliğini almış olmak. Bulutluk regresyon ve optimizasyon konularında çalışmaları olmak.
GÜZEL SANATLAR FAKÜLTESİ			
Fotograf	Profesör	1	Plastik Sanatlar alanında doçentliğini almış olmak. Deneysel fotoğraf alanında çalışmaları olmak.
Eski Çini Onarımları	Profesör	1	Plastik Sanatlar alanında doçentliğini almış olmak. Türk çini sanatı tarihi, tasarımı ve desenleri alanında çalışmaları olmak.
Halı, Kilim ve Eski Kumaş Desenleri	Profesör	1	Geleneksel Türk Sanatları alanında doçentliğini almış olmak. Anadolu'daki yöresel dokumalar alanında çalışmaları olmak.
Grafik Resimleme ve Baskı	Profesör	1	Tasarım alanında doçentliğini almış olmak. Görsel öyküleme ve illüstrasyon alanında çalışmaları olmak.
Seramik ve Cam	Profesör	1	Tasarım alanında doçentliğini almış olmak. Endüstriyel tasarım alanında çalışmaları olmak.

Seramik ve Cam	Doçent	1	Plastik Sanatlar alanında doçentliğini almış olmak. Antik dönem seramikleri alanında çalışmaları olmak.
Seramik ve Cam	Doçent	1	Plastik Sanatlar alanında doçentliğini almış olmak. Serbest seramik ve kültürü alanında çalışmaları olmak.
HUKUK FAKÜLTESİ			
Anayasa Hukuku	Doçent	1	Hukuk fakültesi mezunu olmak. Anayasa Hukuku alanında doçentliğini almış olmak. Karşılaştırmalı anayasa hukuku, hükümet sistemleri ve Avrupa insan hakları hukuku alanlarında çalışmaları olmak.
Anayasa Hukuku	Doçent	1	Hukuk fakültesi mezunu olmak. İnsan Hakları Hukuku alanında doçentliğini almış olmak. Kadın hakları ve çocuk hakları alanlarında çalışmaları olmak.
Medeni Usul ve İcra İflas Hukuku	Doktor Öğretim Üyesi	1	Hukuk fakültesi mezunu olmak. Özel Hukukta doktora yapmış olmak. Medenî usul ve icra-iflâs hukuku, yeniden yapılandırma hukuku ve bilişim hukuku alanlarında çalışmaları olmak.
İdare Hukuku	Doktor Öğretim Üyesi	1	Hukuk fakültesi mezunu olmak. Kamu Hukukunda doktora yapmış olmak. İdare hukuku, çevre hukuku, enerji hukuku, kültür ve tabiat varlıkları hukuku ve disiplin hukuku alanlarında çalışmaları olmak.
Genel Kamu Hukuku	Doktor Öğretim Üyesi	1	Hukuk fakültesi mezunu olmak. Kamu Hukukunda doktora yapmış olmak. Genel kamu hukuku boyutuyla devlet teorisi, üreme hakları ve anayasa yargısı konularında çalışmaları olmak.
Bilişim Hukuku	Doktor Öğretim Üyesi	1	Hukuk fakültesi mezunu olmak. Kamu Hukukunda doktora yapmış olmak. Siber güvenlik, internet güvenliği, internet hizmeti konularında çalışmaları olmak.
İKTİSADİ VE İDARİ BİLİMLER FAKÜLTESİ			
İktisadi Gelişme ve Uluslararası İktisat	Doçent	1	Uluslararası İktisat alanında doçentliğini almış olmak. Dış ticarete entegrasyon ve küresel değer zincirleri konularında çalışmaları olmak.
Bütçe ve Mali Planlama	Doçent	1	Maliye alanında doçentliğini almış olmak.Sürdürülebilir finansman araçları ve borç idaresi konularında çalışmaları olmak.

İŞLETME FAKÜLTESİ				
Dış Ticaret (*)	Profesör	1	Pazarlama alanında doçentliğini almış olmak. Uluslararası pazarlama, sürdürülebilirlik ve tüketici davranışları konusunda çalışmaları olmak.	
Avrupa Birliği Siyaseti ve Uluslararası İlişkiler (*)	Doçent	1	Uluslararası ilişkiler alanında doçentliğini almış olmak. Uluslararası ilişkiler teorileri, demokratikleşme ve popülizm üzerine çalışmaları olmak.	
Avrupa Birliği Hukuku (*)	Doktor Öğretim Üyesi	1	Avrupa Çalışmalarında doktora yapmış olmak. Avrupa Birliği hukuku, uluslararası hukukta güç kullanımı ve Türk-Yunan ilişkileri konularında çalışmaları olmak.	
MİMARLIK FAKÜLTESİ				
Bina Bilgisi	Profesör	1	Mimarlık alanında doçentliğini almış olmak. Çağdaş mimarlık kuramı ve mimarlıkta süsleme üzerine çalışmaları olmak.	
MÜHENDİSLİK FAKÜLTESİ				
Telekomünikasyon (*)	Profesör	1	Elektrik-Elektronik Mühendisliği alanında doçentliğini almış olmak. Biyomedikal sinyal işleme ve simülasyon, iletişim sistemleri alanlarında çalışmaları olmak.	
Telekomünikasyon (*)	Profesör	1	Elektrik-Elektronik Mühendisliği alanında doçentliğini almış olmak. Kablosuz giyilebilir sensör ağları, aktivite tanımlama, derin öğrenme, gömülü sistemler alanlarında çalışmaları olmak.	
Kontrol ve Kumanda Sistemleri (*)	Profesör	1	Elektrik- Elektronik Mühendisliği alanında doçentliğini almış olmak. Sistemsel biyoloji, örüntü tanıma, sinirsel ağlar, kontrol ve robotik alanlarında çalışmaları olmak.	
Ulaştırma	Profesör	1	İnşaat Mühendisliği alanında doçentliğini almış olmak. Erişilebilirlik, sürücüsüz taşıtlar ve dönel kavşaklar üzerine çalışmaları olmak.	
Uygulamalı Jeoloji	Profesör	1	Yer Bilimleri ve Mühendisliği alanında doçentliğini almış olmak. Yeraltı sularında arsenik ve antimuan kirliliği, kentsel ve kıyı sulak alanları konularında çalışmaları olmak.	
Makina Teorisi ve Dinamiği	Doçent	1	Makine Mühendisliği alanında doçentliğini almış olmak. Robot manipulatorlerinin yapısal analizi ve titreşim kontrolü konularında çalışmaları olmak.	
Bilgisayar Donanımı (*)	Doçent	1	Bilgisayar Bilimleri ve Mühendisliği alanında doçentliğini almış olmak. Doğal dil işleme, optimizasyon ve makine öğrenmesi alanlarında çalışmaları olmak.	

Malzeme Bilimi	Doçent	1	Malzeme ve Metalurji Mühendisliği alanında doçentliğini almış olmak. Fotomik malzemeler üzerine çalışmaları olmak.
Tekstil Bilimleri	Doçent	1	Tekstil Bilimleri ve Mühendisliği alanında doçentliğini almış olmak. Tekstil terbiyesi, lipozom ve mikrokapsül teknolojisi alanlarında çalışmaları olmak.
Yöneylem Araştırması	Doktor Öğretim Üyesi	1	Endüstri Mühendisliğinde doktora yapmış olmak. Ergonomi ve insan faktörleri yönetimi ve çok kriterli karar verme konularında çalışmaları olmak.
Yapı	Doktor Öğretim Üyesi	1	Yapıda doktora yapmış olmak. Rüzgar türbini yapılarında sistem tanımlama, model güncelleme ve dolgu duvarlı yapısal sistemlerin deprem davranışı konularında çalışmaları olmak.
Devreler ve Sistemler (*)	Doktor Öğretim Üyesi	1	Elektrik- Elektronik Mühendisliğinde doktora yapmış olmak. Sistem teorisi, bilgi kuramı, senkronizasyon, entropi ve nedensellik kestirimi alanlarında çalışmaları olmak.
Tekstil Teknolojisi	Doktor Öğretim Üyesi	1	Tekstil Mühendisliğinde doktora yapmış olmak. Kumaş teknolojisi ve teknik tekstillerin mekanik özellikleri konularında çalışmaları olmak.
Konstrüksiyon ve İmalat	Doktor Öğretim Üyesi	1	Konstrüksiyon-İmalatta doktora yapmış olmak. Prepreg kompozit malzemeden üretilmiş makina elemanları ve çelik halatların korozyonu konularında çalışmaları olmak.
TIP FAKÜLTESİ			
Radyoloji	Profesör	1	Radyoloji alanında doçentliğini almış olmak. Memede filloid tümör ve fibroadenom ultrasonografisinde yapay zeka çalışmaları olmak.
Genel Cerrahi	Profesör	1	Genel Cerrahi alanında doçentliğini almış olmak. Hepatopankreatobiler, karaciğer transplantasyonu ve karaciğer transplantasyonu sonrası gebelik prognozu üzerine çalışmaları olmak.
Çocuk Sağlığı ve Hastalıkları	Profesör	1	Çocuk Sağlığı ve Hastalıkları alanında doçentliğini almış olmak. Sosyal pediatri ile çocukluk çağı aşıları ve özel durumlarda aşılama konusunda çalışmaları olmak.
Kulak, Burun ve Boğaz Hastalıkları	Profesör	1	Kulak, Burun Boğaz Hastalıkları alanında doçentliğini almış olmak. Koklear implantasyon ve keniğe implante edilebilen işitme cihazları hakkında çalışmaları olmak.
Ortopedi ve Travmatoloji	Doçent	1	Ortopedi ve Travmatoloji alanında doçentliğini almış olmak. Ekstremitte uzatma ve erişkin periasetabular osteotomileri hakkında çalışmaları olmak.

Çocuk Sağlığı ve Hastalıklar	Doçent	1	Çocuk Sağlığı ve Hastalıkları uzmanı olmak. Çocuk Yoğun Bakımı (Çocuk Sağlığı ve Hastalıklar) alanında doçentliğini almış olmak.Yatak başı ultrasonografi konusunda çalışmaları olmak.
İç Hastalıklar	Doçent	1	İç hastalıklar uzmanı olmak. Gastroenteroloji (İç Hastalıklar) alanında doçentliğini almış olmak.Viral hepatitler ile ilişkili karaciğer fibrozisi ve karaciğer transplantasyonu ile ilgili çalışmaları olmak.
İç Hastalıklar	Doçent	1	İç hastalıklar uzmanı olmak. Nefroloji (İç Hastalıklar) alanında doçentliğini almış olmak. Hemodiyaliz ve renal transplantasyonda metabolik kemik hastalıkları üzerine çalışmaları olmak.
İç Hastalıklar	Doktor Öğretim Üyesi	1	İç Hastalıkları uzmanı olmak. Endokrinoloji ve metabolizma hastalıkları yan dal uzmanı olmak. Lipodistrofi alanında çalışmaları olmak.
SAĞLIK HİZMETLERİ MESLEK YÜKSEKOKULU			
Odyometri	Doçent	1	Odyoloji alanında doçentliğini almış olmak. Deneysel çalışmalar ve işitsel implantlar konularında çalışmaları olmak.
TORBALI MESLEK YÜKSEKOKULU			
Geoteknik	Profesör	1	Yer Bilimleri ve Mühendisliği alanında doçentliğini almış olmak. Doğal yapı taşları, agrega, seramiklerin geri kazanımı ve seramik hammaddeleri konularında çalışmaları olmak.
DENİZ BİLİMLERİ VE TEKNOLOJİSİ ENSTİTÜSÜ			
Deniz Bilimleri	Profesör	1	Deniz ve Gemi Mühendisliği alanında doçentliğini almış olmak. Deniz ortamında petrol hidrokarbonları, kalcı organik ve inorganik kirleticiler üzerine çalışmaları olmak.
Deniz Teknolojisi	Doçent	1	Deniz ve Gemi Mühendisliği alanında doçentliğini almış olmak. Fiziksel oşinograf, su kütleleri ve akıntı sistemleri konularında çalışmaları olmak.
Deniz Bilimleri	Doktor Öğretim Üyesi	1	Kıyı Mühendisliğinde doktora yapmış olmak. Denizel mikrokalg büyüme dinamikleri konusunda çalışmaları olmak.

İlgilere duyurulur.

12359/1-1

Giresun Üniversitesi Rektörlüğünden:

Üniversitemiz birimlerine 2547 sayılı Yükseköğretim Kanunu, 657 sayılı Devlet Memurları Kanununun 48 inci maddesi, Öğretim Üyelğine Yükseltilme ve Atanma Yönetmeliği ve Giresun Üniversitesi Öğretim Üyelğine Yükseltilme ve Atanma Yönergesi hükümleri uyarınca öğretim üyesi alınacaktır. Öğretim üyesi kadrosuna başvuracak adayların 2547 sayılı Yükseköğretim Kanununun 23., 24. ve 26. maddelerinde belirlenen asgari koşulları sağlamış olmak şartıyla:

PROFESÖR kadrolarına başvuracak adayların; başvurdukları birim, bölüm ve anabilim dalını belirten ve başlıca araştırma eserinin açıkça belirtildiği başvuru formlarına özgeçmişlerini, 2 adet fotoğraf, nüfus cüzdanı fotokopisi, lisans/yüksek lisans diploması, hizmet belgesi, doktora ve doçentlik belgesi, Giresun Üniversitesi Öğretim Üyelğine Yükseltilme ve Atanma Yönergesine uygun doldurulan EK-2 yayın listesi ve puanlama tablosu, EK-3 Genel Değerlendirme tablosu, bilimsel yayınlarını, kongre ve konferans tebliğleri ile bunlara yapılan atıfları, sanat eserlerini, icralarını ve bunlara ilişkin dokümanını, eğitim-öğretim faaliyetlerini, yönetimlerinde devam eden ve biten doktora, sanatta yeterlik veya yüksek lisans çalışmalarını, üniversiteye katkılarını kapsayan 1 adet fiziki dosyayı, 6 adet USB belleğe yüklenmiş halde Üniversitemiz Personel Dairesi Başkanlığına şahsen müracaat etmeleri gerekmektedir.

DOÇENT kadrolarına başvuracak adayların; başvurdukları birim, bölüm ve anabilim dalını belirten başvuru formlarına özgeçmiş, 2 adet fotoğraf, nüfus cüzdanı fotokopisi, lisans/yüksek lisans diploması, doktora belgesi ve doçentlik belgesi, Giresun Üniversitesi Öğretim Üyelğine Yükseltilme ve Atanma Yönergesine uygun doldurulan EK-2 yayın listesi ve puanlama tablosu, EK-3 Genel Değerlendirme tablosu, bilimsel çalışma ve yayınlarını kapsayan 1 adet fiziki dosyayı, 4 adet USB belleğe yüklenmiş halde Üniversitemiz Personel Dairesi Başkanlığına şahsen müracaat etmeleri gerekmektedir. Doçent kadrosuna; Profesörler müracaat edemezler.

DOKTOR ÖĞRETİM ÜYESİ kadrolarına başvuracak adayların; başvurdukları birim, bölüm ve anabilim dalını belirten başvuru formlarına özgeçmiş, 2 adet fotoğraf, nüfus cüzdanı fotokopisi, lisans/yüksek lisans diploması, doktora belgesi, varsa yabancı dil sınav sonuç belgesi, Giresun Üniversitesi Öğretim Üyelğine Yükseltilme ve Atanma Yönergesine uygun doldurulan EK-2 yayın listesi ve puanlama tablosu, EK-3 Genel Değerlendirme tablosu, bilimsel çalışma ve yayınlarını kapsayan 1 adet fiziki dosyayı, 4 adet USB belleğe yüklenmiş halde kadromun ilan edildiği Fakülte Dekanlığına / Yüksekökol Müdürlüğüne şahsen müracaat etmeleri gerekmektedir.

Başvuruda bulunacak adaylar, başvuru dosyalarını Giresun Üniversitesi Öğretim Üyelğine Yükseltilme ve Atanma Yönergesininin 5. maddesine uygun olarak hazırlayacaklardır. Başvuruda bulunacak adaylardan, herhangi bir kamu kurumunda çalışanlar (daha önce çalışıp ayrılsalar dahi) çalıştığı kurundan alacakları onaylı ayrıntılı hizmet belgesini müracaat belgesine ekleyerek ibraz edeceklerdir. Yabancı yükseköğretim kurumlarından alınan diplomaların denkliğini gösteren onaylı belgelerin de sunulması gerekmektedir. Üniversitemiz gerekli gördüğü takdirde ilanın her aşamasını iptal etme hakkına sahiptir.

İlan Tarihi : 27.12.2024

Başvuru Tarihi : 27.12.2024

Son Başvuru Tarihi : 13.01.2025

BİRİM	BÖLÜM	ANABİLİM DALI	UNVANI	DER.	AD.	İLAN ŞARTI
1	Bulancak Kadir Karabaş Uygulamalı Bilimler Yüksekokulu	Lojistik Yönetimi Bölümü	Lojistik Yönetimi Anabilim Dalı	Profesör	1	Pazarlama alanında doçent unvanı almış olup; tedarik zinciri yönetimi, lojistik ve hizmet kalitesi konularında bilimsel çalışmalar yapmış olmak.
2	Bulancak Kadir Karabaş Uygulamalı Bilimler Yüksekokulu	Lojistik Yönetimi Bölümü	Lojistik Yönetimi Anabilim Dalı	Profesör	1	Üretim ve Operasyon Yönetimi alanında doçent unvanı almış olup; lojistik ve tedarik zinciri yönetimi konularında çalışmaları yapmak.
3	Eğitim Fakültesi	Eğitim Bilimleri Bölümü	Eğitim Yönetimi Anabilim Dalı	Profesör	1	Eğitim yönetimi alanında Doçent unvanı almış olup; acil uzaktan öğretim, hesap verebilirlik, örgütsel etik, iklim konulu çalışmaları yapmak.
4	Fen-Edebiyat Fakültesi	Matematik Bölümü	Geometri Anabilim Dalı	Profesör	1	Matematik bilim alanında doçent unvanı almış olup; pür tensör alanları ve eğrilerin lifleri (dükey, tanı, yatay) üzerine çalışmaları yapmak.
5	Fen-Edebiyat Fakültesi	Matematik Bölümü	Uygulamalı Matematik Anabilim Dalı	Profesör	1	Matematik alanında doçent unvanı almış olup; zaman skalası üzerinde dinamik denklem ve sistemlerin salınlı ve salımsız çözümlerinin varlığı üzerine çalışmalar yapmış olmak.
6	Görel Güzel Sanatlar Fakültesi	Resim Bölümü	Resim Anasanat Dalı	Profesör	1	Plastik sanatlar alanında doçent unvanı almış olup; serigrafisi baskı ve gravür baskı alanlarında çalışmaları yapmak.
7	İktisadi ve İdari Bilimler Fakültesi	Siyaset Bilimi ve Kamu Yönetimi Bölümü	Yönetim Bilimleri Anabilim Dalı	Profesör	1	Kamu yönetimi alanında lisans, yüksek lisans ve doktora yapmış olup; Kamu Yönetimi bilim alanından doçent unvanı almış olmak. Kamu politikası, katılım ve yönetim konularında çalışmaları yapmak.
8	İlahiyat Fakültesi	Felsefe ve Din Bilimleri Bölümü	Din Felsefesi Anabilim Dalı	Profesör	1	Yüksek lisans ve doktora eğitimini Felsefe ve Din Bilimleri (Din Felsefesi) anabilim dalından almış olup; din-ahlak ilişkisi, dini epistemoloji ve dini çeşitlilik konularında bilimsel çalışmalar yapmış olmak.

9	İlahiyat Fakültesi	Temel İslam Bilimleri Bölümü	Kur'an-ı Kerim Okuma ve Kıraat İlimi Anabilim Dalı	Profesör	1	1	Yüksek lisans ve doktora eğitimini Temel İslam Bilimleri (Tefsir veya Kur'an-ı Kerim Okuma ve Kıraat İlimi) anabilim dallarından birinden almış olmak. Kıraat ile ilgili çalışmalar olmak.
10	Mühendislik Fakültesi	Endüstri Mühendisliği Bölümü	Endüstri Mühendisliği Anabilim Dalı	Profesör	1	1	Doçent unvanını aldıktan sonra en az 5 (beş) yıl açık bulunan profesörlük kadrosu ile ilgili bilim alanında çalışmış olup; kaplama ve yüzey konuları üzerine çalışmaları olmak.
11	Spor Bilimleri Fakültesi	Antrenörlük Eğitimi Bölümü	Hareket ve Antrenman Bilimleri Anabilim Dalı	Profesör	1	1	Doçent unvanını aldıktan sonra en az 5 (beş) yıl açık bulunan profesörlük kadrosu ile ilgili bilim alanında çalışmış olup; voleybol öğretimi ve bedensel okuryazarlık alanlarında çalışmalar yapmış olmak.
12	Tıp Fakültesi	Cerrahi Tıp Bilimleri Bölümü	Tıbbi Patoloji Anabilim Dalı	Profesör	1	1	Tıbbi Patoloji alanında Doçent unvanı almış olup; tiroid nodüllerinde belirsiz sitoloji ve genetik araştırmalar ile ilgili çalışmaları olmak.
13	Tıp Fakültesi	Cerrahi Tıp Bilimleri Bölümü	Üroloji Anabilim Dalı	Profesör	1	1	Üroloji alanında Doçent unvanı almış olup; tirinomlar ve miktroplastikler ile ilgili çalışmaları olmak.
14	İlahiyat Fakültesi	Felsefe ve Din Bilimleri Bölümü	Felsefe Tarihi Anabilim Dalı	Doçent	3	1	Felsefe alanında Doçent unvanı almış olup; felsefe tarihinin İslam felsefesi, yeniçağ ve aydınlanma dönemleri ile çağdaş Türk düşüncesi konularında çalışmaları olmak.
15	Sağlık Bilimleri Fakültesi	Hemşirelik Bölümü	Hemşirelikte Yönetim Anabilim Dalı	Doçent	2	1	Doçent unvanı almış olup; akılcı ilaç kullanımı ve hasta güvenliği ile ilgili çalışmaları olmak.
16	Tıp Fakültesi	Dahili Tıp Bilimleri Bölümü	Aile Hekimliği Anabilim Dalı	Doçent	2	1	Aile Hekimliği alanında Doçent unvanı almış olup; Tıp ve Sağlık Eğiticileri için Eğitici Gelişimi Programı Sertifikası olmak.
17	Tıp Fakültesi	Dahili Tıp Bilimleri Bölümü	Deri ve Zührevi Hastalıklar Anabilim Dalı	Doçent	2	1	Deri ve Zührevi Hastalıklar alanında Doçent unvanı almış olup; rozasea, psoriasis ve seboreik dermatit alanlarında çalışmaları olmak.

18	Tıp Fakültesi	Dahili Tıp Bilimleri Bölümü	İç Hastalıklar Anabilim Dalı (Endokrinoloji ve Metabolizma Hastalıkları Bilim Dalı)	Doçent	2	1	Endokrinoloji ve Metabolizma Hastalıkları bilim dalında Doçent unvanı almış olup; akromegali alanında akademik çalışması olmak.
19	Tirebolu İletişim Fakültesi	Radyo, Televizyon ve Sinema Bölümü	Sinema Anabilim Dalı	Doçent	3	1	İletişim Çalışmaları alanında Doçent unvanı almış olup; göstergebilim, dijitalleşme, ekran kültürü ve medyada dönüşüm konularında çalışmaları olmak.
20	Tirebolu Mehmet Bayrak Meslek Yüksekokulu	Yönetim ve Organizasyon Bölümü	Sağlık Kurumları İşletmeciliği Programı	Doçent	2	1	Yönetim ve Organizasyon alanında Doçent unvanı almış olup; prososyal motivasyon, örgütsel adalet ve kayırmacılık, güç mesafesinin cam tavanla ilişkisi konusunda çalışmaları yapmak.
21	Alucra Turan Bulutçu Meslek Yüksekokulu	Sosyal Hizmet ve Danışmanlık Bölümü	Sosyal Hizmetler Programı	Doktor Öğretim Üyesi	4	1	Sosyoloji alanında doktora yapmış olup; sosyal ve dini hayat, değerler, çalışma olgusu hakkında çalışmaları olmak. Yükseköğretim kurumlarında ders verme deneyimine sahip olmak.
22	Alucra Turan Bulutçu Meslek Yüksekokulu	Mülkiyet Koruma ve Güvenlik Bölümü	Sosyal Güvenlik Programı	Doktor Öğretim Üyesi	1	1	Kamu Yönetimi anabilim dalında doktora yapmış olup; kimlik-katılım sorunları, siyasal kültür, demokrasi ve kadın konularında çalışmaları bulunmak. Yükseköğretim kurumlarında ders verme deneyimine sahip olmak.
23	Dereli Meslek Yüksekokulu	Mülkiyet Koruma ve Güvenlik Bölümü	İş Sağlığı ve Güvenliği Programı	Doktor Öğretim Üyesi	1	1	Üretim işletmeleri, stokların değerlendirilme yöntemleri ve vergi gelirleri üzerine çalışmalar yapmış olmak. Yükseköğretim kurumlarında ders verme deneyimine sahip olmak.
24	Devlet Konservatuvarı	Geleneksel Türk Müziği Bölümü	Türk Halk Müziği Anasanat Dalı	Doktor Öğretim Üyesi	4	1	Doktorasını Müzik Eğitimi alanında ya da Sanatta Yeterliliğini Müzik veya Türk Müziği alanında yapmış olmak. Türk Müziği alanında ses eğitimi ya da çalgı alanında bilimsel ve sanatsal çalışmaları olmak.

25	Diş Hekimliği Fakültesi	Klinik Bilimler Bölümü	Ağız, Diş ve Çene Radyolojisi Anabilim Dalı	Doktor Öğretim Üyesi	3	1	Ağız, Diş ve Çene Radyolojisi alanında uzmanlık yapmış olmak. Ultrasonografik görüntüleme ve/veya konik ışın bilgisayarlı tomografi ve diş hekimliğinde yapay zeka uygulamaları üzerine çalışmış olmak.
26	Diş Hekimliği Fakültesi	Klinik Bilimler Bölümü	Protetik Diş Tedavisi Anabilim Dalı	Doktor Öğretim Üyesi	3	1	Protetik Diş Tedavisi alanında uzmanlık yapmış olmak. İmplant destekli hareketli protezlerde atışman çeşitleri üzerine çalışma yapmış olmak.
27	Diş Hekimliği Fakültesi	Klinik Bilimler Bölümü	Pedodonti Anabilim Dalı	Doktor Öğretim Üyesi	3	1	Pedodonti alanında uzmanlık yapmış olup; çocukların oral sağlık durumları ile ilgili çalışması olmak.
28	Eğitim Fakültesi	Güzel Sanatlar Eğitimi Bölümü	Resim-İş Eğitimi Anabilim Dalı	Doktor Öğretim Üyesi	3	1	Lisans, yüksek lisans ve doktora derecelerini Resim-İş Eğitimi alanında almış olup; eleştirel pedagoji, kültürel miras ve çocuk resimleri konularında çalışmaları bulunmak.
29	Eğitim Fakültesi	Yabancı Diller Eğitimi Bölümü	İngiliz Dili Eğitimi Anabilim Dalı	Doktor Öğretim Üyesi	1	1	Lisans, yüksek lisans ve doktora derecelerini İngiliz Dili Eğitimi alanında almış olup; konuşma çözümlemesi araştırma yöntemi ile okul öncesi yabancı dil İngilizce derslerinin yapı öğrenimi açısından incelenmesi üzerine çalışma yapmış olmak. Yükseköğretim kurumlarında İngiliz Dili Eğitimi alanında ders verme deneyimine sahip olmak.
30	Fen-Edebiyat Fakültesi	Türk Dili ve Edebiyat Bölümü	Yeni Türk Dili Anabilim Dalı	Doktor Öğretim Üyesi	3	1	İlgili alanda doktora yapmış olup; yer adları, Türkiye Türkçesi ağzları ve Türkiye Türkçesi ağzlarında söz varlığı üzerine çalışmalar yapmış olmak. Yükseköğretim kurumlarında ders verme deneyimine sahip olmak.
31	Fen-Edebiyat Fakültesi	Türk Dili ve Edebiyat Bölümü	Türk Halk Edebiyatı Anabilim Dalı	Doktor Öğretim Üyesi	2	1	İlgili alanda doktora yapmış olup; kültür ekonomisi konulu çalışmalar yapmış olmak. Yükseköğretim kurumlarında ders verme deneyimine sahip olmak.

32	Fen-Edebiyat Fakültesi	Biyoloji Bölümü	Biyoteknoloji Anabilim Dalı	Doktor Öğretim Üyesi	2	1	Biyoloji alanında doktora yapmış olup; lityumun sitogenetik ve anatomik etkileri üzerine çalışmaları olmak.
33	Giresun Meslek Yüksekokulu	Finans, Bankacılık ve Sigortacılık Bölümü	Bankacılık ve Sigortacılık Programı	Doktor Öğretim Üyesi	1	1	Doktora unvanını işletme bilim alanından almış olup; davranışsal finans ve İslami girişimcilik hakkında çalışmalar yapmış olmak. Yükseköğretim kurumlarında ilgili bilim alanında ders verme deneyimine sahip olmak.
34	Giresun Meslek Yüksekokulu	Seyahat-Turizm ve Eğlence Hizmetleri Bölümü	Turizm ve Seyahat Hizmetleri Programı	Doktor Öğretim Üyesi	1	1	Lisansını Turist Rehberliği, yüksek lisans ve doktoraını ise Turizm İşletmeciliği anabilim dalında yapmış olmak. Destinasyon markalaşması ve müze deneyim değeri üzerine çalışmaları bulunmak. Yükseköğretim kurumlarında ders verme deneyimine sahip olmak.
35	Giresun Meslek Yüksekokulu	Görsel İşitsel Teknikler ve Medya Yapımcılığı Bölümü	Radio ve Televizyon Programcılığı Programı	Doktor Öğretim Üyesi	1	1	İletişim Fakültesi Radyo, TV ve Sinema bölümü lisans mezunu olmak. Temel İletişim Bilimleri alanında doktora yapmış olmak. Müşteri ilişkileri yönetimi, gözetim toplumu ve basında çok kriterli karar verme yöntemleriyle ilgili çalışması olmak. Yükseköğretim kurumlarında ders verme deneyimine sahip olmak.
36	Giresun Meslek Yüksekokulu	Görsel-İşitsel Teknikler ve Medya Yapımcılığı Bölümü	Radio ve Televizyon Programcılığı Programı	Doktor Öğretim Üyesi	1	1	Lisans eğitimi ve doktoraını İletişim Fakültelerinin Radyo, TV ve Sinema alanında yapmış olmak. Deepfake, Sentetik Medya ve Yapay Zeka konularında çalışmaları olmak. Yükseköğretim kurumlarında ders verme deneyimine sahip olmak.
37	Görece Güzel Sanatlar Fakültesi	Grafik Tasarım Bölümü	Grafik Tasarım Anasanat Dalı	Doktor Öğretim Üyesi	3	1	Sanatta Yeterliliği/Doktoraını Grafik, Grafik Tasarım, Görsel İletişim Tasarım, Matbaa Eğitimi veya Sanat ve Tasarım alanında almış olup; Grafik Tasarım, Görsel İletişim ve Baskı Öncesi/Baskı alanlarına yönelik akademik çalışmalara sahip olmak. Yükseköğretim kurumlarında ders verme deneyimine sahip olmak.

38	İktisadi ve İdari Bilimler Fakültesi	Uluslararası İlişkiler Bölümü	Uluslararası Hukuk Anabilim Dalı	Doktor Öğretim Üyesi	3	1	Uluslararası ilişkiler alanında doktora yapmış olup; Kuzey Afrika'da siyasal hayat, devlet inşası ve demokrasi konularını kapsayan çalışmaları olmak.
39	İktisadi ve İdari Bilimler Fakültesi	İşletme Bölümü	Üretim Yönetimi ve Pazarlama Anabilim Dalı	Doktor Öğretim Üyesi	3	1	İşletme alanında doktora yapmış olup; iş etiği, pazarlamada sosyal medya etkisi, marka mutluluğu ve marka bağlılığı konularında çalışmalar yapmış olmak.
40	İktisadi ve İdari Bilimler Fakültesi	İktisat Bölümü	İktisat Teorisi Anabilim Dalı	Doktor Öğretim Üyesi	1	1	İktisat alanında doktora yapmış olup; orta gelir tuzakı, fındık ekonomisi, turizm konularında çalışmaları olmak.
41	İktisadi ve İdari Bilimler Fakültesi	İktisat Bölümü	İktisat Teorisi Anabilim Dalı	Doktor Öğretim Üyesi	4	1	İletişim teknolojileri, yatırım araçları, eğitim, fındık ekonomisi konularında çalışmaları olmak.
42	İlahiyat Fakültesi	Felsefe ve Din Bilimleri Bölümü	İslam Felsefesi Anabilim Dalı	Doktor Öğretim Üyesi	3	1	Yüksek lisans ve doktora eğitimini Felsefe ve Din Bilimleri (İslam Felsefesi) anabilim dalından almış olup; müteahhürün dönem varlık ve bilgi teorileri hakkında çalışmaları bulunmak.
43	Keşap Meslek Yüksekokulu	Toplan ve Perakende Satış Bölümü	Emlak Yönetimi Programı	Doktor Öğretim Üyesi	1	1	Lisans, yüksek lisans ve doktora derecelerini Kamu Yönetimi alanında almış olup; çevre etiği, çevre psikolojisi ve sakin şehirler üzerine çalışmaları bulunmak. Yükseköğretim kurumlarında ders verme deneyimine sahip olmak.
44	Keşap Meslek Yüksekokulu	Dış Ticaret Bölümü	Dış Ticaret Programı	Doktor Öğretim Üyesi	1	1	İletişim Bilimleri anabilim dalında doktora yapmış olup; örgütsel iletişim, liberalizm/küreselleşme ve pazarlamada konularında stratejileri üzerine çalışma yapmış olmak. Yükseköğretim kurumlarında ders verme deneyimine sahip olmak.

45	Keşap Meslek Yüksekokulu	Dış Ticaret Bölümü	Dış Ticaret Programı	Doktor Öğretim Üyesi	1	1	Bankacılık anabilim dalında doktora yapmış olup; yeşil finans, finansal okuryazarlık ve merkez bankası dijital parası ile ilgili çalışması bulunmak. Yükseköğretim kurumlarında ders verme deneyimine sahip olmak.
46	Mühendislik Fakültesi	İnşaat Mühendisliği Bölümü	Mekanik Anabilim Dalı	Doktor Öğretim Üyesi	4	1	İnşaat Mühendisliği lisans, yüksek lisans ve doktora derecelerine sahip olup; nano yapıların mekanığı üzerine yayınlar yapmış ve bilimsel projelerde görev almış olmak.
47	Mühendislik Fakültesi	Bilgisayar Mühendisliği Bölümü	Bilgisayar Donanımı Anabilim Dalı	Doktor Öğretim Üyesi	1	1	Lisans derecesini Bilgisayar Mühendisliği veya Yazılım Mühendisliği alanında, yüksek lisans ve doktora derecelerini Bilgisayar Mühendisliği alanında almış olmak. Bilgisayar ağları, doğal dil işleme ve sağlık bilişimi konularında çalışmış olmak.
48	Sağlık Hizmetleri Meslek Yüksekokulu	Terapi ve Rehabilitasyon Bölümü	Fizyoterapi Programı	Doktor Öğretim Üyesi	3	1	Fizyoterapi ve Rehabilitasyon bölümünde lisans mezunu olmak. Fizyoterapi ve Rehabilitasyon alanında doktora derecesine sahip olduktan sonra ilan edilen kadro alanında ders verme deneyimine sahip olmak. İdiyopatik pulmoner fibrozis, pulmoner arteriyel hipertansiyon ve geriatri alanında çalışmaları olmak.
49	Sağlık Hizmetleri Meslek Yüksekokulu	Tıbbi Hizmetler ve Teknikler Bölümü	Diyaliz Programı	Doktor Öğretim Üyesi	2	1	Bestenme ve Diyetetik lisans mezunu olup, tıbbi biyokimya alanında doktora derecesine sahip olduktan sonra ilan edilen kadro alanında ders verme deneyimine sahip olmak. Lipit metabolizması üzerine probiyotik besinlerin etkileri konularında in vivo çalışmaları olmak.

50	Sağlık Hizmetleri Meslek Yüksekokulu	Çocuk Bakımı ve Gençlik Hizmetleri Bölümü	Çocuk Gelişimi Programı	Doktor Öğretim Üyesi	1	1	Çocuklarda obezite, çocuklarda argümantasyon tabanlı ters yüz öğrenme modeli ve çalışan çocukların eğitimleri konularında çalışmaları olmak. Doktora sonrası ilan edilen kadro alanında ders verme deneyimine sahip olmak.
51	Şebinkarahisar Meslek Yüksekokulu	Pazarlama ve Reklamcılık Bölümü	Halkla İlişkiler ve Tanıtım Programı	Doktor Öğretim Üyesi	1	1	Lisans, yüksek lisans ve doktora işleme alanında yapmış olup; sağlık iletişimi, tekrar kullanılabilir ambalaj ve ödeme istikliği konularında çalışmaları olmak. Yükseköğretim kurumlarında ders verme deneyimine sahip olmak.
52	Şebinkarahisar Meslek Yüksekokulu	FİNANS Bankacılık ve Sigortacılık Bölümü	Bankacılık ve Sigortacılık Programı	Doktor Öğretim Üyesi	1	1	İşletme alanında doktora yapmış olup; bankaların finansal performansları, oynaklığı yayılımı, finansal belirsizlik ve Covid - 19 konularında çalışmaları olmak. Yükseköğretim kurumlarında ders verme deneyimine sahip olmak.
53	Şebinkarahisar Meslek Yüksekokulu	Bilgisayar Teknolojileri Bölümü	Bilişim Güvenliği Teknolojisi Programı	Doktor Öğretim Üyesi	1	1	Lisans, yüksek lisans ve doktora Bilgisayar ve Öğretim Teknolojileri Eğitimi alanında yapmış olup; eğitimde yapay zeka, video kullanımını ve bulut bilişim konularında çalışmaları olmak. Yükseköğretim kurumlarında ders verme deneyimine sahip olmak.
54	Şebinkarahisar Meslek Yüksekokulu	Gıda İşleme Bölümü	Gıda Teknolojisi Programı	Doktor Öğretim Üyesi	1	1	Lisans, yüksek lisans ve doktora Gıda Mühendisliği alanında yapmış olup; meyve ve sebzelerin farklı yöntemler ile kurutulması, yapay sinir ağı modellemesi ve FTIR analizi konularında çalışmaları olmak. Yükseköğretim kurumlarında ders verme deneyimine sahip olmak.
55	Şebinkarahisar Meslek Yüksekokulu	Gıda İşleme Bölümü	Gıda Teknolojisi Programı	Doktor Öğretim Üyesi	1	1	Gıda Mühendisliği alanında doktora yapmış olmak. Yenilebilir doğa mantarları konusunda çalışmaları olmak. Yükseköğretim kurumlarında ders verme deneyimine sahip olmak.

56	Şebinkarahisar Meslek Yüksekokulu	Yönetim ve Organizasyon Bölümü	İnsan Kaynakları Yönetimi Programı	Doktor Öğretim Üyesi	2	1	Yerel yönetimler alanında yüksek lisans yapmış olup; Siyaset Bilimi ve Kamu Yönetimi alanında doktora yapmış olmak. Türkiye'de su yönetimi ve politikaları alanında bilimsel çalışmaları olmak. Yükseköğretim kurumlarında ders verme deneyimine sahip olmak.
57	Şebinkarahisar Meslek Yüksekokulu	Tasarım Bölümü	İç Mekan Tasarımı Programı	Doktor Öğretim Üyesi	2	1	Lisans ve yüksek lisansını İç Mimarlık ve Çevre Tasarımı alanında, doktora Tasarım Mimarlık alanında yapmış olup; ofislerde yapay ve doğal aydınlatma tasarımı, renk şeması, görsel konfor ve enerji verimliliği üzerine çalışmaları bulunmak. Yükseköğretim kurumlarında ders verme deneyimine sahip olmak.
58	Şebinkarahisar Uygulamalı Bilimler Yüksekokulu	Gıda Teknolojisi Bölümü	Gıda Teknolojisi Anabilim Dalı	Doktor Öğretim Üyesi	3	1	Gıda mühendisliği alanında doktora yapmış olup; hayvansal atıklardan protein geri kazanımı, antioksidan aktivite ve gıda güvenliği konularında çalışmaları olmak. Yükseköğretim kurumlarında ders verme deneyimine sahip olmak.
59	Tıp Fakültesi	Cerrahi Tıp Bilimleri Bölümü	Kadın Hastalıkları ve Doğum Anabilim Dalı	Doktor Öğretim Üyesi	1	1	Tıp Kadın Hastalıkları ve Doğum alanında uzman olup; sezaryen sonrası yara yeri enfeksiyonunu belirlemeye yönelik çalışması olmak.
60	Tıp Fakültesi	Cerrahi Tıp Bilimleri Bölümü	Ortopedi ve Travmatoloji Anabilim Dalı	Doktor Öğretim Üyesi	1	1	Tıp Ortopedi ve Travmatoloji alanında uzman olup; ayakta kök hücre ve osteotomi alanında çalışmaları olmak.
61	Tıp Fakültesi	Dahili Tıp Bilimleri Bölümü	Acil Tıp Anabilim Dalı	Doktor Öğretim Üyesi	1	1	Acil Tıp alanında uzman olup; oral antikoagülanların yan etkileri ile ilgili çalışması olmak.

62	Tıp Fakültesi	Dahili Tıp Bilimleri Bölümü	Çocuk Sağlığı ve Hastalıkları Anabilim Dalı (Pediatrik Endokrinoloji Bilim Dalı)	Doktor Öğretim Üyesi	1	1	Çocuk endokrinolojisi yan dal uzmanı olup; çocuklarda osteoporozis-psödoglioma sendromu üzerine çalışması olmak.
63	Tıp Fakültesi	Dahili Tıp Bilimleri Bölümü	Nöroloji Anabilim Dalı	Doktor Öğretim Üyesi	1	1	Nöroloji uzmanı olup; servikal disk hastalıklarının klinik semptomları üstüne çalışması olmak.
64	Tirebolu İletişim Fakültesi	Radio, Televizyon ve Sinema Bölümü	İletişim Bilimleri Anabilim Dalı	Doktor Öğretim Üyesi	4	1	Lisansını ve yüksek lisansını Sinema ve Televizyon, doktrarası İletişim Bilimleri alanında yapmış olup; sinemada mekân ve haber fotoğrafları alanlarında çalışmaları bulunmak.
65	Tirebolu İletişim Fakültesi	Gazetecilik Bölümü	Medya İşletmeciliği Anabilim Dalı	Doktor Öğretim Üyesi	1	1	Gazetecilik ve Medya Çalışmaları alanında doktora yapmış olup; habercilik, gündem belirleme ve medya okuryazarlığı konularında çalışmaları olmak. Yükseköğretim kurumlarında ders verme deneyimine sahip olmak.
66	Tirebolu Mehmet Bayrak Meslek Yüksekokulu	Finans-Bankacılık ve Sigortacılık Bölümü	Bankacılık ve Sigortacılık Programı	Doktor Öğretim Üyesi	1	1	İşletme Anabilim dalında doktora yapmış olup; yeşil finans, finansal okuryazarlık, finansal performans ile ilgili çalışması bulunmak. Yükseköğretim kurumlarında ders verme deneyimine sahip olmak.
67	Tirebolu Mehmet Bayrak Meslek Yüksekokulu	Yönetim ve Organizasyon Bölümü	Sağlık Kurumları İşletmeciliği Programı	Doktor Öğretim Üyesi	1	1	Yönetim ve Organizasyon veya Üretim Yönetimi ve Pazarlama bilim dalında yüksek lisans, İşletme anabilim dalında doktrarasını yapmış olmak. Sağlıkta yeni medya, üretim işletmelerinde ergonomi, yeşil pazarlama ve süreç iyileştirme üzerine çalışmaları yapmış olmak. Yükseköğretim kurumlarında ders verme deneyimine sahip olmak.

İstanbul Üniversitesi Rektörlüğünden:

Üniversitemizin aşağıda belirtilen birimine 15.07.2018 tarihli Resmî Gazete’de yayımlanan 10 sayılı Cumhurbaşkanlığı Karamamesinin ilgili maddeleri, 2547 Sayılı Kanunun ilgili maddeleri, 657 sayılı Devlet Memurları Kanunu’nun 48. Maddesi ve 09.11.2018 tarihli Resmî Gazete’de yayımlanarak yürürlüğe giren “Öğretim Üyesi Dışındaki Öğretim Elemanı Kadrolarına Yapılacak Atamalarda Uygulanacak Merkezi Sınav ile Giriş Sınavlarına İlişkin Usul ve Esaslar Hakkında Yönetmeliği”nin ilgili maddelerine göre Öncelikli Alan kapsamında Araştırma Görevlisi kadrosuna şahsen veya posta yoluyla eleman alınacaktır.

Başvuru Evrakları:

- 1- Dilekçe (Aday Başvuru dilekçesinde başvuru kadronun; Birimini, Bölümünü, Ana Bilim Dalı/Programını, Kadro Ünvanını, Kadro Derecesini, ilan özel şartını ve iletişim adresini Telefon Numarası, E-Mail v.s. açıkça belirtilecektir.)
- 2- Başvuru Formu (<https://personel.istanbul.edu.tr/tr/duyurular/1/1> sayfasından ulaşılabilir)
- 3- T.C.Nüfus Cüzüdü/T.C.Kimlik Kartı Fotokopisi,
- 4- Özgeçmiş,
- 5- Erkek Adaylar için askerlikte ilgili terhis, tecil veya muaf olduğunu belirten belge (e-Devlet)
- 6- Lisans/Lisansüstü Diploma fotokopileri (Resmî Kurum Onaylı Belge veya e-Devlet)
- 7- Yabancı yükseköğretim kurumu mezunlarının diplomalarnın denklğini gösterir belgenin fotokopisi (Resmî Kurum onaylı belge veya e-Devlet)
- 8- Lisans Transkript (Aslı veya e-Devlet)

9- ALES belgesi

10- 2. Adet biyometrik fotoğraf (son altı ay içinde çekilmiş olmalı)

11- Yabancı Dil belgesi

12- Sertifika veya Tezibe durumunu gösterir belge (İlan özel şartına bağlı olarak alınacak) (Resmî Kurum onaylı belge)

13- Sosyal Güvenlik Kurumu (SGK) Hizmet Takip Programından (HİTAP) alınan Hizmet belgesi (Halen bir kamu kurumunda çalışmakta olanlar ile ayrılmış olanlar getirecektir.) (e-Devlet)

14- Herhangi bir adli sicil kaydı olmadığına dair belge (e-Devlet)

15- Lisansüstü Eğitim gördüğüne dair belge (İlan özel şartına bağlı olarak alınacak) (Resmî Kurum Onaylı Belge veya e-Devlet)

Sınav Takvimi:

İlk Başvuru Tarihi : 27.12.2024

Son Başvuru Tarihi : 10.01.2025

Ön Değerlendirme Sonuçlarının İlan Tarihi: 16.01.2025

Giriş Sınavı Tarihi : 28.01.2025

Sonuç Açıklama Tarihi : 30.01.2025

Önemli Notlar:

1. Adayların Devlet Hizmeti Yükümlülüğü bulunmaması gerekmektedir.
2. İlan edilen bu kadrolara müracaat edecek erkek adayların askerlik yönünden mahkeme veya bakaya durumunda olmalarını gerekmektedir.

3. Postadaki gecikmeler nedeniyle ilanda belirtilen süreler içinde ilgili birimlere yapılamayan başvurular ile eksik belgeli başvurular dikkate alınmayacak olup, sorumluluk başvuru tarihine kadar başvuru tarihine kadar başvuru yapılacak ilgili Birimin Dekanlığına/Müdürlüğüne ulaşması gerekmektedir. (Postadaki gecikmelerden Üniversitemiz sorumlu değildir.)

4. İnternet aracılığı ile başvuru alınmayacaktır.

5. Sınavın kazanılması durumunda, atanmaya hak kazanan aday/adayların belgelerinin asıllarının, Resmî Kurum onaylı olanlarının (aslı gibidir) veya noter onaylı örneklerinin teslim edilmesi zorunludur.

6. İlanın çıktığı Birim içinde sınavlar aynı saatte olacağından dolayı müracaat edecek adayların ilanın çıktığı Birim içinde tek bir kadro ilanına müracaat etmeleri gerekmektedir. İlanın çıktığı Birim içinde birden fazla kadroya başvuran adayların her iki başvuru kabul edilmez. (Birden fazla kadro ilanı olması durumunda)

7. İstenilen belgelerde geçiş aykırı beyanda bulunduğu tespit edilen aday/adayların sınavı geçersiz sayılacak ve atamaları yapılmayacaktır. Başvuran aday/adayların koşullarının uygun olmadığından dolayı müracaat etmeden önce atamaları yapılmış olsa dahi iptal edilecek ve hiçbir hak talep edemeyeceklerdir.

8. Araştırma Görevlisi kadrolarına atamalar, 2547 Sayılı Kanunun 50/d maddesi uyarınca yapılacak ve lisansüstü eğitiminde azami öğrenim süresini dolduran aday/adayların başvuruları geçersiz sayılacak olup, aday/adayların ilan takviminde belirtilen sonuç açıklama tarihine kadar ilan özel şartım taşımaları, atama işlemi gerçekleştirilirken de azami öğrenim süresi içinde lisansüstü öğrencilik durumunun da devam etmesi gerekmektedir.

9. İlanı başlandıktan isteyen adaylar kadroya başvuru yerinin iletişim adreslerine ilgili birimin web sayfasından ulaşabilir. Ön Değerlendirme ve Değerlendirme sonuçları ilgili birimin web sayfasında yayımlanacaktır.

10. İdarenin uygun gördüğü takdirde İlanın her aşaması iptal edilebilir.

11. İlanımıza <http://www.istanbul.edu.tr/> adresinden ulaşılabilir.

UNVANI	İLANIN ÇIKILACAĞI BİRİM	BÖLÜMÜ	ANABİLİM DALI/PROGRAMI	KADRO SAYISI	BAŞVURU ŞEKLİ	SONUÇLARINA AÇIKLANACAĞI İNTERNET ADRESİ	KADROYA BAŞVURU YERİ	İLAN ÖZEL ŞART	KADRO DEREJESİ
Öncelikli Alan Araştırma Görevlisi	Bilgisayar ve Bilişim Teknolojileri Fakültesi	Siber Güvenlik Mühendisliği	Siber Güvenlik Mühendisliği	1	ŞAHSEN POSTA	https://bilgisayar.istanbul.edu.tr/tr/	Bilgisayar ve Bilişim Teknolojileri Fakültesi Dekanlığı	2547 Sayılı Kanunun 50/d maddesi uyarınca Siber Güvenlik Mühendisliği, Bilişim Mühendisliği, Yazılım Mühendisliği veya Yapay Zeka Mühendisliği bölümlerinin birinden lisans mezun olup, Siber Güvenlik Mühendisliği, Bilişim Mühendisliği, Bilişim Mühendisliği, Yazılım Mühendisliği veya Yapay Zeka Mühendisliği alanlarında tezi yüksek lisans eğitimi yapıyor olmak (Araştırma Görevlisine, Bilişim Mühendisliği Teknolojisi öncelikli alanında lisansüstü eğitim yaptırılacaktır.)	4

DUYURULUR.

12444/1-1

İğdir Üniversitesi Rektörlüğünden:

Üniversitemizin aşağıda belirtilen birimlerine 2547 Sayılı Kanunun ve Öğretim Üyelğine Yükseltilme ve Atanma Yönetmeliği'nin ilgili maddeleri uyarınca öğretim üyesi alınacaktır. Başvuracak adayların, 657 Sayılı Kanunun 48. maddesindeki genel ve özel şartları sağlamış olmaları, "İğdir Üniversitesi Öğretim Üyelğine Yükseltilme ve Atanma Kriterleri Yönergesinde" belirtilen kriterleri taşımaları gerekmektedir. Anılan kriterlere uygun olmayan başvurular kabul edilmeyecektir. Söz konusu yönerge <https://www.igdir.edu.tr/mevzuat> adresinde temin edilebilir. Adayların fakültelerin veya 4 yıllık yükseköğretim ilgili bölümlerinden mezun olmaları (yurt dışından alınan diploma denkliklerinin, Yükseköğretim Kurulunca onaylanmış olması şarttır.)

Profesör ve doçent kadroları daimi statüde olup, profesör, doçent ve doktora öğretim üyesi kadrolara başvuracak adaylar, başvuru formunda, başvurdukları anabilim dalını belirterek, ekine 2 adet fotoğraf, nüfus cüzdanı örneği, lisans, yüksek lisans, doktora mezuniyet belgeleri ve doçentlik sınavını başardığına ilişkin belgenin onaylı örnekleri ile özgeçmiş, Akademik Etkinlik Değerlendirme Tablosu (EK-1), yayın listesi ve yayınlarından oluşan 1 adet dosya ile bu dosyadaki belgeleri içeren profesör için 6, doçent ve doktora öğretim üyeleri için 4 adet taşınabilir belleğe aktararak Personel Daire Başkanlığına, doktora öğretim üyesi kadrosuna başvuruların, ilgili birimlere teslim etmeleri, herhangi bir kurumda çalışanlar ise, hizmet cetvellerini eklemeleri gerekmektedir.

Başvurular **27.12.2024 – 14.01.2025** tarihleri içerisinde yapılacaktır. Posta ile yapılan başvurularda meydana gelecek gecikmelerden kurumumuz sorumlu olmayacaktır.

NOT: Öğretim üyesi/elemanı başvuru formu <https://personel.igdir.edu.tr/formlar-ve-belgeler> adresinden temin edilebilir.

Sıra No.	Unvan	Der.	Fakülte/MYO	Bölüm	Anabilim Dalı/Prog.	Açıklama
1	Prof. Dr.	1	Ziraat Fakültesi	Bahçe Bitkileri Bölümü	Bahçe Bitkileri Anabilim Dalı	Doçentliğini bahçe bitkileri yetiştirme ve ıslahı alanında almış olmak. Meyvelerde ağır metal kirliliği ve risk değerlendirmesi üzerine çalışmalar yapmış olmak
2	Doç. Dr.	3	Tuzluca Meslek Yüksekokulu	Yönetim ve Organizasyon Bölümü	Spor Yönetimi Programı	Doçentliğini Spor Bilimleri alanında almış olmak, spor yapan kadınlarda hormon, eser elementler ve lipid metabolizması konusunda çalışmalar yapmış olmak.
3	Doç. Dr.	1	Ziraat Fakültesi	Tarım Ekonomisi Bölümü	Tarım İşletmeciliği Anabilim Dalı	Doçentliğini Tarım Ekonomisi bilim alanında yapmış olmak. Süt sağırcılığı işletmelerinde ekonomik analiz konusunda çalışmalar yapmış olmak.
4	Doç. Dr.	2	Fen Edebiyat Fak.	Tarih Bölümü	Eski Çağ Tarihi Anabilim Dalı	İlgili alanda doçentlik almış olmak.

5	Doç. Dr.	1	İğdır Meslek Yüksekokulu	Finans Bankacılık ve Sigortacılık Bölümü	Maliye Programı	Doçentliğini Makro iktisat alanında almış olmak. Türkiye'nin ekonomik büyümesi ile ilgili çalışmalar yapmış olmak.
6	Doç. Dr.	3	Fen Edebiyat Fakültesi	Türk Dili ve Edebiyatı Bölümü	Eski Türk Edebiyatı Anabilim Dalı	Doçentliğini Klasik Türk Edebiyatı alanında almış olmak. Klasik Türk edebiyatında vahdetname türü ve duygularla ilgili çalışmalar yapmış olmak.
7	Dr. Öğr. Üyesi	4	Fen Edebiyat Fakültesi	Psikoloji Bölümü	Uygulamalı Psikoloji Anabilim Dalı	Klinik psikoloji alanında doktora yapmış olmak. Sosyal medya bağlılığı konularında çalışmalar yapmış olmak.
8	Dr. Öğr. Üyesi	3	Fen Edebiyat Fakültesi	Türk Dili ve Edebiyatı Bölümü	Eski Türk Edebiyatı Anabilim Dalı	Türk Dili ve Edebiyatı alanında doktora yapmış olmak. Çağatay Edebiyatı ve Klasik Türk Edebiyatı mesnevi ve divanları üzerine çalışmalar yapmış olmak.
9	Dr. Öğr. Üyesi	1	Güzel Sanatlar Fak.	Resim Bölümü	Resim Anasanat Dalı	Resim alanında sanatta yeterlilik almış olmak. Resim sanatında manzara ve kaos kavramları ile ilgili çalışmaları olmak.
10	Dr. Öğr. Üyesi	1	İğdır Meslek Yüksekokulu	Büro Hizmetleri ve Sekreterlik Bölümü	Çağrı Merkezi Hizmetleri Programı	Halkla ilişkiler ve tanıtım alanında doktora yapmış olmak. Dijital Aktivizm veya dijital okuryazarlık alanında çalışmalar yapmış olmak.
11	Dr. Öğr. Üyesi	1	Teknik Bilimler Meslek Yüksekokulu	Bilgisayar Teknolojileri Bölümü	Bilgisayar Programcılığı Programı	Lisans eğitimini bilgisayar mühendisliğinde tamamlamış olup, Bilgisayar mühendisliği veya Biyosistem Mühendisliği alanında doktora yapmış olmak. Tarımda yapay zeka ve mobil uygulamalar alanında çalışmaları yapmış olmak.
12	Dr. Öğr. Üyesi	1	Teknik Bilimler Meslek Yüksekokulu	Elektrik ve Enerji Bölümü	Elektrik Programı.	Elektrik elektronik mühendisliği alanında doktora yapmış olmak. LED sürücü devreleri üzerine çalışmaları yapmış olmak.
13	Dr. Öğr. Üyesi	3	Teknik Bilimler Meslek Yüksekokulu	Mimarlık ve Şehir Planlama Bölümü	Tapu ve Kadastro Programı	Harita Mühendisliği (Fotogrametri bilim dalı) alanında doktora yapmış olmak. Bina sınırlı düzenlemelerde nokta bulutu ve yeni algoritmalar konusunda çalışmalar yapmış olmak.
14	Dr. Öğr. Üyesi	1	Teknik Bilimler Meslek Yüksekokulu	Motorlu Araçlar ve Ulaştırma Teknolojileri Bölümü	Otomotiv Teknolojisi Programı.	Yüksek lisans ve doktora makine mühendisliği alanında almış olup, eklenmeli imalat ve malzeme Tribolojisi konusunda çalışmaları olmak
15	Dr. Öğr. Üyesi	1	Teknik Bilimler Meslek Yüksekokulu	Tasarım Bölümü	Grafik Tasarımı Programı	Grafik Tasarım alanında Sanatta Yeterlik derecesine sahip olmak. Artırılmış gerçeklik uygulamaları, 3D Bilgisayar Grafikleri ve Sürtükür Uygulamaları alanlarında çalışmalar yapmış olmak.

16	Dr.Öğr. Üyesi	3	Sağlık Bilimler Fakültesi	Çocuk Gelişimi Bölümü	Çocuk Gelişimi Anabilim Dalı	İlgili alanda doktora yapmış olmak.
17	Dr.Öğr. Üyesi	4	Sağlık Bilimleri Fakültesi	Hemşirelik Bölümü	Hemşirelik Anabilim Dalı	Hemşirelik/Halk Sağlığı Hemşireliği alanında doktora yapmış olmak. Genç yaşlı bireylerde e-Sağlık okuryazarlığı veya sosyal medya bağlılığı ve bilişsel davranışçı terapisi üzerine çalışmalar yapmış olmak.
18	Dr.Öğr. Üyesi	3	Sağlık Hizmetleri Mestek Yüksekokulu	Dişçilik Hizmetleri Bölümü	Ağız ve Diş Sağlığı Programı	Dış Hekimliği Fakültesi mezunu olmak, Mikrobiyoloji alanında doktora yapmış olmak. Nanopartikül ve biyolojik aktiviteleri konusunda çalışmış olmak.
19	Dr.Öğr. Üyesi	3	Sağlık Hizmetleri Mestek Yüksekokulu	Sağlık Bakım Hizmetleri Bölümü	Yaşlı Bakım Programı	Hemşirelik alanında doktora yapmış olmak. Hemşirelerde yetkinlik konusunda çalışmalar yapmış olmak.
20	Dr.Öğr. Üyesi	3	Sağlık Hizmetleri Mestek Yüksekokulu	Tıbbi Hizmetler ve Teknikler Bölümü	Tıbbi Görüntüleme Teknikleri Programı	Fizik Bölümü Lisans mezunu olmak. Nanobilim ve Nanomühendislik alanında doktora yapmış olmak. Tıbbi görüntüleme, medikal fizik ve yüksek enerji fiziği ile ilgili çalışmalar yapmış olmak.
21	Dr.Öğr. Üyesi	1	Tuzluca Meslek Yüksekokulu	Pazarlama ve Reklamcılık Bölümü	Halkla İlişkiler ve Tanıtım Programı	Gazetecilik ana bilim dalında doktora yapmış olmak. Kitlesel fonlamalı ve veri gazeteciliği ile toplumsal bellek konularında çalışmalar yapmış olmak.

1.2344/1-1

Koc Üniversitesi Rektörlüğünden:

2547 sayılı Yüksek Öğretim Kanunu ve Öğretim Üyelğine Yükseltme ve Atama Yönetmeliği'nin ilgili maddeleri uyarınca, Üniversitemizin aşağıdaki tabloda belirtilen fakültelerine tam zamanlı öğretim üyeleri alınacaktır.

Müracaat edeceklerin bir sayfalık başvuru dilekçesini, yayın listesi ile bilimsel yayın ve akademik faaliyetlerini içeren özgeçmişini (Türkçe ve İngilizce), doçentlik belgesini (profesör ve doçent kadroları için), tıpta uzmanlık belgesini (doktor öğretim üyesi kadrosu için), doktora belgesini (doktor öğretim üyesi kadrosu için), PDF formatında ilanda belirtilen son başvuru tarihine kadar akademikkadro@ku.edu.tr e-posta adresine göndermeleri gerekmektedir.

Yabancı ülkelerden alınan lisans ve lisansüstü diploma ve derecelerin denkliğinin Yükseköğretim Kurulu tarafından onaylanmış olması ve belgelendirilmesi şarttır.

Yabancı ülkelerde alınan doktora, doçentlik ve profesörlük unvanlarının Türkiye'de geçerli sayılması için, başvuran adayın çalıştığı yabancı ülkelerdeki yükseköğretim kurumunun, eşdeğerliğinin Üniversitelerarası Kurulca belirlenmesi gerekir.

Adayların aşağıda belirtilen genel koşullara ek olarak tabloda yer alan özel koşulları da sağlamaları gerekmektedir.

Profesör kadrosu için:

- Seçkin uluslararası hakemli dergilerde bilimsel yayınlar yapmış olmak,
- İlgili alanda bilime evrensel katkısını gösteren nitelikte akademik geçmişe sahip olmak,
- Alanında İngilizce ders verme deneyimine sahip olmak.

Doçent kadrosu için:

- Seçkin uluslararası hakemli dergilerde bilimsel yayınlar yapmış olmak,
- Yaptığı çalışmalarla uluslararası tanınırlığa sahip olmak,
- Alanında İngilizce ders verebilecek yetkinliğe sahip olmak.

Doktor Öğretim Üyesi kadrosu için:

- İlgili alanda tıpta uzmanlık, doktora derecesine sahip olmak,
- Seçkin uluslararası hakemli dergilerde bilimsel yayınlar yapmış olmak veya yapabileceğini destekleyen ön çalışmalar sunmak,
- Alanında İngilizce ders verebilecek yetkinliğe sahip olmak.

Fakülte	Bölüm	Unvan	Kadro	Özel Koşullar	Son Başvuru Tarihi
Hemşirelik Fakültesi	Hemşirelik	Doktor Öğretim Üyesi	1	İç Hastalıklan Hemşireliği alanında doktora yapmış olmak. İngilizce ders verme yeterliliğine sahip olmak. (YÖKDİL/ YDS:85) Yoğun Bakım Hemşireliği alanında klinik deneyime sahip olmak.	12 Ocak 2025
İktisadi ve İdari Bilimler Fakültesi	İşletme (Üretim Yönetimi ve Bilişim Sistemleri)	Profesör	1	(*)	12 Ocak 2025
İnsani Bilimler ve Edebiyat Fakültesi	Psikoloji	Doktor Öğretim Üyesi	2	Klinik psikoloji ve nörobilimde uzmanlaşmış olmak. Bu alanlarda araştırma ve ders verme deneyimine sahip olmak.	25 Ocak 2025
İnsani Bilimler ve Edebiyat Fakültesi	Psikoloji	Doçent	1	Klinik psikoloji ve nörobilimde uzmanlaşmış olmak. Bu alanlarda araştırma ve ders verme deneyimine sahip olmak.	25 Ocak 2025
İnsani Bilimler ve Edebiyat Fakültesi	Medya ve Görsel Sanatlar	Doktor Öğretim Üyesi	1	Tasarım ya da ilgili alanlardan birinden (etkileşim tasarımı, ürün tasarımı, iletişim tasarımı, kullanıcı deneyimi tasarımı, insan bilgisayar etkileşimi) doktora derecesine sahip olmak ve aşağıdaki alanlardan birinde eğitim ve araştırma geçmişine sahip olmak: Tasarım (ürün tasarımı, görsel iletişim tasarımı, grafik tasarımı veya benzeri) Etkileşimli sanatlar Etkileşim tasarımı, kullanıcı deneyimi tasarımı, insan bilgisayar etkileşimi veya benzeri	1 Şubat 2025
İnsani Bilimler ve Edebiyat Fakültesi	Medya ve Görsel Sanatlar	Doçent	1	Tasarım ya da ilgili alanlardan birinden (etkileşim tasarımı, ürün tasarımı, iletişim tasarımı, kullanıcı deneyimi tasarımı, insan bilgisayar etkileşimi) doktora derecesine sahip olmak ve aşağıdaki alanlardan birinde eğitim ve araştırma geçmişine sahip olmak: Tasarım (ürün tasarımı, görsel iletişim tasarımı, grafik tasarımı veya benzeri) Etkileşimli sanatlar Etkileşim tasarımı, kullanıcı deneyimi tasarımı, insan bilgisayar etkileşimi veya benzeri	1 Şubat 2025

İnsani Bilimler ve Edebiyat Fakültesi	Medya ve Görsel Sanatlar	Doktor Öğretim Üyesi	1	Medya çalışmaları ya da ilgili bir alandan doktora derecesine sahip olmak. Gelişmekte olan medya, medya ve kültür endüstrileri, medya ve politika, platform çalışmaları, televizyon ve film çalışmaları, görsel ve ses çalışmaları ve stratejik iletişim alanlarında uzmanlaşmış olmak. Nitel, nicel, tarihsel veya hesaplamalı yöntemler de dahil olmak üzere disiplinler arası araştırma ilgi alanlarına veya metodolojik yaklaşımlara sahip olan veya disiplinler arası metodolojileri entegre etmiş olmak.	1 Şubat 2025
İnsani Bilimler ve Edebiyat Fakültesi	Medya ve Görsel Sanatlar	Doçent	1	Medya çalışmaları ya da ilgili bir alandan doktora derecesine sahip olmak. Gelişmekte olan medya, medya ve kültür endüstrileri, medya ve politika, platform çalışmaları, televizyon ve film çalışmaları, görsel ve ses çalışmaları ve stratejik iletişim alanlarında uzmanlaşmış olmak. Nitel, nicel, tarihsel veya hesaplamalı yöntemler de dahil olmak üzere disiplinler arası araştırma ilgi alanlarına veya metodolojik yaklaşımlara sahip olan veya disiplinler arası metodolojileri entegre etmiş olmak.	1 Şubat 2025
İnsani Bilimler ve Edebiyat Fakültesi	Sosyoloji	Doktor Öğretim Üyesi	1	Nitel sosyal bilim araştırma yöntemleri veya hesaplamalı sosyal bilim alanlarında uzmanlaşmış olmak.	1 Şubat 2025
Tıp Fakültesi	Biyofizik	Doktor Öğretim Üyesi	1	Biyofizik alanında doktora derecesine sahip olmak.	12 Ocak 2025
Tıp Fakültesi	Dermatoloji	Doktor Öğretim Üyesi	1	-	12 Ocak 2025

(*)

i. A+, A veya A- kategorisinde¹, en fazla 2 tanesi A- kategorisinden olmak üzere toplam en az 5 yayın yapmış olmak

ve

ii. asgari akademik başarı puanı³ olarak en az 150 puan elde etmek.

¹ A+ kategorisi tanımı: The Chartered Association of Business Schools (ABS) kriterlerine göre, üretim yönetimi ile ilgili alanlarda⁶ 4* sıralamalı dergiler.

A kategorisi tanımı: Chartered ABS kriterlerine⁶ göre, üretim yönetimi ile ilgili alanlarda 4 sıralamalı dergi; FT50 listesindeki dergilerden A+ kategorisine girmeyen dergiler.

A- kategorisi tanımı: SCOPUS sıralamasına göre “Management Science and Operations Research” dışındaki bir alanda %95 ve üstü sıralamada olan ve A+ kategorisine girmeyen bir dergide basılan ve üretim yönetimi ile ilgili bir konuda yapılan yayınlar.

B+ kategorisi tanımı: Chartered ABS kriterlerine göre üretim yönetimi ile ilgili alanlarda⁶ 3 sıralamalı dergiler.

B kategorisi tanımı: Chartered ABS kriterlerine göre üretim yönetimi ile ilgili genişletilmiş alanlarda⁶ 3 ve üzeri sıralamalı dergiler.

⁶Üretim Yönetimi ile ilgili alanlar The Chartered ABS sınıflandırmasına göre “Operations and Technology Management” “Operations Research and Management Science” ve “Management Information Systems” alanları olarak kabul edilmektedir.

⁶ Üretim Yönetimi ile ilgili Genişletilmiş alanlar The Chartered ABS sınıflandırmasına göre “Public Sector”, “Marketing”, “Economics”, “Regional Studies” ve “Sector” alanları olarak kabul edilmektedir.

NOT: Birden fazla kriteri sağlayan dergiler için en yüksek kategori geçerli olacaktır.

2 Yayın potansiyeli tanımı: Bu potansiyel, adayın başvuru anındaki akademik statüsü ve mezuniyetinden bu yana geçen zaman dikkate alınarak, uluslararası hakemli dergilerde revizyon halinde olan makaleler ve önde gelen hakemli uluslararası alan konferanslarındaki bildiri veya sunumlar ve adayın doktora ya da doktora sonrası çalışmasını alanının önde gelen üniversitelerinde yapmış olmasıyla ölçülmektedir. Bu bağlamda QS veya THE Dünya sıralamasında ilk 600 üniversite içinde olan üniversiteler, Carnegie Classification of Institutions of Higher Education kriterlerine göre R1 – Araştırma Üniversitesi veya İşletme ve Ekonomi alanı sıralamasına göre Amerika'daki R1 üniversitelerine benzer sıralardaki üniversiteler veya uluslararası akreditasyona (EQUIS, AACSB) sahip üniversiteler kabul edilecektir.

³ Dergi sıralamasına göre akademik başarı puanları şu şekilde hesaplanmaktadır: Her A+ kategorisinde yayın 25 puan, Her A veya A- kategorisinde yayın 20 puan, Her B+ kategorisinde yayın 15 puan, Her B kategorisinde yayın 10 puan

Manisa Celal Bayar Üniversitesi Rektörlüğünden:**SÜREKLİ İŞÇİ ALIMILANI**

Manisa Celal Bayar Üniversitesinin bağlı birimlerinde çalıştırılmak üzere 657 sayılı Devlet Memurları Kanununun 4/D maddesi uyarınca Sürekli İşçi kadrolarında çalıştırılmak üzere; 4857 sayılı İş Kanunu, Kamu Kurum ve Kuruluşlarına İşçi Alımında Uyulacak Usul ve Esaslar Hakkında Yönetmelik hükümleri kapsamında Türkiye İş Kurumu (İŞKUR) üzerinden aşağıda yer alan tabloda dağılımı gösterilen şekilde “**Sürekli İşçi**” alınacaktır.

SÜREKLİ İŞÇİ -ENGELLİ KONTENJANI (27 Adet)

Çalıştıracağı Hizmet Türü	Alınacak Personel Sayısı	Öğrenim Durumu	Yaş Sınırı	Özel Koşullar	Yöntem	Çalışma Yeri
Bakım ve Onarım Sıvacı (Çimento Alıcı)	4	En az ilkökul mezunu olmak, en çok Lisans mezunu olmak.	18-35	-Engel durumunun sıvacılık görevini yapmasına mani olmaması. -Engelli sağlık kurulu raporunun en az %40 oranında olduğunu belgelemek.	Kura ve Sözlü Sınav	Manisa İli ve İlçeleri
Bakım ve Onarım Soğutmacı ve Havalandırmacı (İklimlendirme)	5	En az ilkökul mezunu olmak, en çok Lisans mezunu olmak.	18-35	- Engel durumunun soğutmacı ve havalandırmacı görevini yapmasına mani olmaması. -Engelli sağlık kurulu raporunun en az %40 oranında olduğunu belgelemek.	Kura ve Sözlü Sınav	Manisa İli ve İlçeleri
Bakım ve Onarım Demir Doğramacı	2	En az ilkökul mezunu olmak, en çok Lisans mezunu olmak.	18-35	- Engel durumunun demir doğramacılık görevini yapmasına mani olmaması. -Engelli sağlık kurulu raporunun en az %40 oranında olduğunu belgelemek.	Kura ve Sözlü Sınav	Manisa İli ve İlçeleri
Bakım ve Onarım Kaynakçı (Oksijen ve Elektrik)	2	En az ilkökul mezunu olmak, en çok Lisans mezunu olmak.	18-35	- Engel durumunun kaynakçı görevini yapmasına mani olmaması. -Engelli sağlık kurulu raporunun en az %40 oranında olduğunu belgelemek.	Kura ve Sözlü Sınav	Manisa İli ve İlçeleri
Bakım ve Onarım Fayans, Seramik ve Karo Döşemecisi	5	En az ilkökul mezunu olmak, en çok Lisans mezunu olmak.	18-35	-Engel durumunun fayans, seramik ve karo döşemecisi görevini yapmasına mani olmaması. -Engelli sağlık kurulu raporunun en az %40 oranında olduğunu belgelemek.	Kura ve Sözlü Sınav	Manisa İli ve İlçeleri
Bakım ve Onarım Boyacı	2	En az ilkökul mezunu olmak, en çok Lisans mezunu olmak.	18-35	- Engel durumunun boyacı görevini yapmasına mani olmaması. -Engelli sağlık kurulu raporunun en az %40 oranında olduğunu belgelemek.	Kura ve Sözlü Sınav	Manisa İli ve İlçeleri
Bakım ve Onarım Kalorifer Ateşçisi	1	En az ilkökul mezunu olmak, en çok Lisans mezunu olmak.	18-35	-MEB onaylı katı ve sıvı yakıtlı kalorifer ateşçiliği sertifikasına sahip olmak. -Engel durumunun kalorifer ateşçisi görevini yapmasına mani olmaması. -Engelli sağlık kurulu raporunun en az %40 oranında olduğunu belgelemek.	Kura ve Sözlü Sınav	Kırkağaç Meslek Yüksekokulu

Bakım ve Onarım Sıhhi Tesiataç	2	En az ilkököl mezunu olmak, en çok Lisans mezunu olmak.	18-35	- Engel durumunun sıhhi tesiatçı görevini yapmasına mani olmaması. -Engelli sağlık kurulu raporunun en az %40 oranında olduğunu belgelendirmek.	Kura ve Sözlü Sınav	Manisa İli ve İlçeleri
Bakım ve Onarım Oto Bakım Onarımcısı	1	En az ilkököl mezunu olmak, en çok Lisans mezunu olmak.	18-35	-Engel durumunun oto bakım onarımcısı görevini yapmasına mani olmaması. -Engelli sağlık kurulu raporunun en az %40 oranında olduğunu belgelendirmek.	Kura ve Sözlü Sınav	Manisa İli ve İlçeleri
Bakım ve Onarım Marangoz	3	En az ilkököl mezunu olmak, en çok Lisans mezunu olmak.	18-35	- Engel durumunun marangoz görevini yapmasına mani olmaması. -Engelli sağlık kurulu raporunun en az %40 oranında olduğunu belgelendirmek.	Kura ve Sözlü Sınav	Manisa İli ve İlçeleri

Şartları taşıyan adayların, başvurularını 27.12.2024 tarihleri arasında Türkiye İş Kurumu (İŞKUR) internet sitesi üzerinden online yapmaları gerekmektedir. İlanen duyurulur.

ACIKLAMALAR:

- 1-Talep şartlarını taşımadığı sonradan anlaşılın başvurulur, ilan-sınav sürecinin her aşamasında reddedilebilecektir.
- 2-Başvuruda bulunan adaylar Üniversitemiz ve tüm bağlı birimlerde (ilçeler dahil) görevlendirilebilecektir.
- 3-Yerleştirme sonucu atama için öngörülen niteliklere sahip olmayan adaylar ile yanlış, yanıltıcı veya yalan beyanda bulunmuş olup tercihlerine yerleşenlerin atama işlemleri yapılmayacaktır. Sehvten yapılsa dahi atama işlemleri iptal edilecektir. Yerleştirildiği kadroların nitelik ve şartlarını taşıdığı halde istenen belgeleri süresi içerisinde teslim etmeyen adaylar göreve başlatılmayacaktır.
- 4-Diğer hususlarda ilgili mevzuat/yönetmelik hükümleri gereğine göre işlem tesis edilir.
- 5-İşe alınmada öncelik hakkına sahip olan adaylardan öncelikli durumlarını gösterebilecek belgeye sahip olması gerekir.
- 6-Adaylar ilan edilen süreklili işçi kadrolarından sadece bir tanesine başvurabilirler.
- 7-Başvuru tarihi itibarıyla 18 yaşını tamamlamış ve 35 yaşını tamamlamamış olmak. (31.12.1989 tarihi ve sonra doğmuş olmak)
- 8-Talepler Manisa İli düzeyinde karşılanacak olup ilan tarihi itibarıyla Manisa da ikamet etmesi gerekmektedir.

GENEL ŞARTLAR:

- 1-2527 sayılı Türk Soylu Yabancıların Türkiye'de Meslek ve Sanatlarını Serbestçe Yapabilmelerine, Kamu, Özel Kuruluş veya İşyerlerinde Çalıştırılabilmelerine İlişkin Kanun hükümleri saklı kalmak kaydıyla Türk vatandaşı olmak,
- 2-Afia uğramış olsa bile Devletin güvenliğine karşı suçlar, anayasal düzene ve bu düzenin işleyişine karşı suçlar, millî savunmaya karşı suçlar, Devlet sırlarına karşı suçlar ve casusluk, zimmet, irtikap, rüşvet, hırsızlık, dolandırıcılık, sahtecilik, güveni kötüye kullanma, hileli iflas, ihaleye fesat karıştırma, edimin ifasına fesat karıştırma, suçtan kaynaklanan malvarlığı değerlerini aklama veya kaçakçılık suçlarından mahkûm olmamak,
- 3-Güvenlik Soruşturması ve Arşiv Araştırması Kanunu uyarınca arşiv araştırması olumlu sonuçlanmak,
- 4-Kamu kurum ve kuruluşlarının özel kanunlarında yer alan özel şartları taşımak,
- 5-Herhangi bir sosyal güvenlik kurumundan emeklilik, yaşlılık veya malullük aylığı almamış olmak,
- 6-Erkek adaylar için askerlik ile ilişkili olmamak, (yapmış olmak, tecilli veya muaf olmak)
- 7-İlan edilen işgüçünde belirtilen öğrenim durumu şartlarına son başvuru tarihi itibarıyla sahip olmak.

- 8-Kamu haklarından mahrum bulunmamak.
- 9-Kamu kurum ve kuruluşlarının ilgili disiplinin mevzuatı uyarınca görevinden veya meslekten ihraç edilmemek.

ÖZEL ŞARTLAR:

- 1-Durumlarını ilgili mevzuata göre yetkili sağlık kuruluşlarından engelli sağlık kurulu raporuyla (doğuştan yada sonradan herhangi bir nedenle bedensel, zihinsel, ruhsal, bakiyal ve sosyal yeteneklerini çeşitli derecelerde kaybetmesi nedeniyle toplumsal yaşama uyum sağlama ve günlük gereksinimlerini karşılamada güçlükleri olan ve korunma, bakım, rehabilitasyon danışmanlık ve destek hizmetlerine ihtiyaç duyan kişilerden tüm vücut fonksiyon kaybının en az yüzde 40 olduğunu belirten sağlık kurulu raporu) belgelendirmek,
- 2-Aramılan şartlardaki belgelere sahip olmak,

BAŞVURU İŞLEMLERİ:

- 1-Başvuru niteliklerini sağlayan adaylar Türkiye İş Kurumu (İŞ-KUR) internet sitesinden online olarak veya Manisa Çalışma ve İş Kurumu İl Müdürlüğüne/hizmet merkezlerinden şahsen başvuru yapılabilir.
- 2-Her aday, Türkiye İş Kurumu'nda (İş-Kur) yayımlanan listede bir iş koluna başvuru yapabilecektir.
- 3-İlgili Yönetmelik gereğince İşkur tarafından Üniversitemize bildirilen başvurular arasından ilan edilen her iş kolu sayısının 4 (dört) katı kadar aslı ve 4 (dört) katı kadar yedek aday noter huzurunda çekilecek kura ile belirlenecektir.

KURA İŞLEMİ, KURA TARİHİ, YERİ VE SONUÇLARIN AÇIKLANMASI:

Kura işleminin noter tarihi, yeri bilahare Üniversitemiz web sayfasında duyurulacaktır.

Noter kurası ile belirlenen aslı ve yedek adayların isim listesi ve sonuçları <https://www.mcbu.edu.tr> adresinden duyurulacaktır. Ayrıca ilgililerin adreslerine posta yoluyla tebliğat yapılmayacaktır.

KURA SONUCU SÖZLÜ SINAVA GİRMEYE HAK KAZANAN ADAYLARDAN İSTENEN BELGELERİN TESLİM TARİHİ VE YERİ

Daha sonra ilan edilecektir.

NOT: Üniversitemiz web sayfasında yer alan süreklili işçi alım ilanına ilişkin tüm duyurular adaylara tebliğ edilmiş sayılacak, ayrıca tebliğat yapılmayacaktır.

Samsun Üniversitesi Rekôrförlögünden:**ÖĞRETİM ÜYESİ ALIM İLANI**

Üniversitemiz akademik birimlerine 657 sayılı Devlet Memurları Kanunu'nun 48 inci maddesi, 2547 sayılı Yükseköğretim Kanunu ve bu kanuna dayalı olarak çıkartılan ilgili Yönetmelik ile Samsun Üniversitesi Akademik Yükseltme ve Atama Öçütleri Yönergesi hükümleri çerçevesinde öğretim üyesi alınacaktır.

Profesör, Doçent ve Doktor Öğretim Üyesi Adaylarından;

- Başvuru Formu (<http://www.samsun.edu.tr> internet adresinden yapılacak duyurudan temin edilecektir.)
- Asgari Koşulların Sağlandığına İlişkin Beyanname ve Çalışmalar Formu (<http://www.samsun.edu.tr> internet adresinden yapılacak duyurudan temin edilecektir.)
- KVKK kapsamında “Aday Aydınlatma Metni Öğretim Üyesi Formu” (<http://www.samsun.edu.tr> internet adresinden yapılacak duyurudan temin edilecektir.)
- Özgeçmiş,
- Kimlik fotokopisi,
- Adli Sicil Kaydı,
- Erkek adayların askerlik durumlarına ilişkin belgenin aslı veya onaylı kopyası,
- Lisans, yüksek lisans, doktora belgesi (Doktora ve doçent ünvanı yurtdışından alınmış ise denklğinin Üniversitelerarası Kurul tarafından onaylandığını gösterir belgenin eklenmesi gerekmektedir.)
- Yabancı dil belgesi,
- Yayın listesi,
- 2 (iki) adet fotoğraf,

Herhangi bir kamu kurumunda çalışanların (daha önce çalışıp ayrılsalar dahi) e-Devlet üzerinden alacakları “HİTAP Hizmet Belgesi” müracaatlarına eklemeleri gerekmektedir.

e-Devletten alınan karekodlu tüm belgeler geçerlidir.

PROFESÖR Kadrolarına Başvuracak Adaylar İçin:

- Doçentlik Belgesi,
- Adayların başvurularında; özgeçmiş, başlıca araştırma eserinin açışça belirtildiği yayın listesi ve doçentlik sonrası yaptığı bilimsel çalışma ve yayınlarına ait bilgi ve belgeleri içeren 1 (bir) adet fiziki dosya ile PDF formatında hazırlanmış olan 6 (altı) adet tasnabilir belleği Üniversitemiz Personel Daire Başkanlığına teslim etmeleri gerekmektedir.

DOÇENT Kadrolarına Başvuracak Adaylar için:

- Doçentlik belgesi,
 - Adayların başvurulanda; özgeçmiş, bilimsel çalışma ve yayınlarının tamamına ait bilgi ve belgeleri içeren 1 (bir) adet fiziki dosya ile PDF formatında hazırlanmış olan 4 (dört) adet taşınabilir belleği Üniversitemiz Personel Daire Başkanlığına teslim etmeleri gerekmektedir.
- DOKTOR ÖĞRETİM ÜYESİ Kadrolarına Başvuracak Adaylar için:**
- Adayların başvurulanda; özgeçmiş, bilimsel çalışma ve yayınlarının tamamına ait bilgi ve belgeleri içeren 1 (bir) adet fiziki dosya ile PDF formatında hazırlanmış olan 4 (dört) adet taşınabilir belleği ilgili birimlere teslim etmeleri gerekmektedir.

Açıklamalar

1. Adaylar başvurulamı, ilanın Resmi Gazete’de yayımlandığı tarihten itibaren 15 gün içerisinde şahsen veya posta yoluyla yapmalıdır.
2. Üniversitemiz Akademik Yükseltme ve Atama Ölçütleri Yönergesine göre başvuru şartlarını taşımadığı tespit edilen adayların başvuruları kabul edilmeyecektir.
3. Adaylar kadro ilanlarından sadece birine başvuru yapabilir. Birden çok kadro ilanına başvuru yaptığı tespit edilen adayların tüm başvuruları geçersiz sayılacaktır.
4. Talep edilen deneyimlerin belgelenmesi gerekmektedir.
5. Profesör ve Doçent adaylarının Üniversitemiz Personel Daire Başkanlığına, diğer adayların ilgili birimlere başvurmaları gerekmektedir.
6. Doçent unvanını almış adaylar Dr. Öğretim Üyesi kadrolarına başvuramaz.
7. Eksik belge ile yapılan başvurular kabul edilmeyecektir.
8. İlan ve süreçle ilişkin bilgiler <https://pdb.samsun.edu.tr> internet adresinde yayımlanacaktır.

İlan No	Birim	Bölüm	Anabilim Dalı	Ünvan	Derece	Adet	Açıklama
2024- 5/1	İnsan ve Toplum Bilimleri Fakültesi	Türk Dili ve Edebiyatı	Yeni Türk Dili	Profesör	1	1	Doçentlik ünvanını Türk Dili alanında almış olup Osmanlı Türkçesi grameri, anlambilim ve Türkçe’de fiil türleri konularında çalışmaları yapılmış olmak.
2024- 5/2	Mühendislik ve Doğa Bilimleri Fakültesi	Temel Bilimler	Temel Bilimler (Matematik)	Profesör	1	1	Lisans, Yüksek Lisans, Doktora eğitimini ve Doçentlik ünvanını Matematik alanında almış olup sayılar konusunda Q1 kapsamlı dergilerde yayımlanmış çalışmaları olmak. Ayrıca Mühendislik veya Mühendislik ve Doğa Bilimleri Fakültelerinde Matematik dersi vermiş olmak.

2024- 5/3	Mühendislik ve Doğa Bilimleri Fakültesi	Makine Mühendisliği	Konstrüksiyon ve İmalat	Doçent	1	1	Doçentlik ünvanını Makine Mühendisliği alanında almış olup haddelme ve optimizasyon konularında çalışmalar yapmış olmaktadır. Ayrıca TÜBİTAK projelerinde yürütücü olarak görev almış olmaktadır.
2024- 5/4	Mühendislik ve Doğa Bilimleri Fakültesi	Elektrik-Elektronik Mühendisliği	Elektrik Makineleri	Doçent	1	1	Doçentlik ünvanını Elektrik-Elektronik Mühendisliği alanında almış olup elektrik makineleri sürütücüleri alanında çalışmalar yapmış olmaktadır.
2024- 5/5	Siyasal Bilgiler Fakültesi	Siyaset Bilimi ve Kamu Yönetimi	Siyaset ve Sosyal Bilimler	Doçent	1	1	Doçentlik ünvanını Siyaset Bilimi alanında almış olup din- siyaset ilişkisi, karşılaştırmalı siyaset ve siyaset sosyolojisi konularında çalışmalar yapmış olmaktadır.
2024- 5/6	Siyasal Bilgiler Fakültesi	Uluslararası Ticaret ve İşletmecilik	Uluslararası Ticaret ve İşletmecilik	Doçent	1	1	Doçentlik ünvanını Nicel Karar Yöntemleri alanında almış olup yönetim, bulamık çok kriterli karar analizi, sürdürülebilirlik, tedarik zinciri yönetimi ve benzeri konularda QI kapsamlı dergilerde yayımlanmış çalışmaları olmaktadır.
2024- 5/7	Tıp Fakültesi	Dahili Tıp Bilimleri	Aile Hekimliği	Doçent	1	1	Doçentlik ünvanını Aile Hekimliği alanında almış olup sigara bırakma ve GETAT Uygulamaları konularında SCI kapsamlı dergilerde yayımlanmış çalışmaları olmaktadır.
2024- 5/8	Tıp Fakültesi	Dahili Tıp Bilimleri	İç Hastalıklar (Endokrin)	Doçent	1	1	Doçentlik ünvanını Endokrinoloji ve Metabolizma hastalıkları alanında almış olup diyabetik retinopati, graves hastalığı ve infertilite konularında çalışmalar yapmış olmaktadır.
2024- 5/9	Tıp Fakültesi	Dahili Tıp Bilimleri	Kardiyoloji	Doçent	1	1	Doçentlik ünvanını Kardiyoloji alanında almış olup koroner akım rezervi, aort sertliği ve kalp atış hızı iyileşmesi konularında çalışmalar yapmış olmaktadır.

2024- 5/10	Tıp Fakültesi	Dahili Tıp Bilimleri	Ruh Sağlığı ve Hastalıkları	Doçent	1	1	Doçentlik ünvanını Ruh Sağlığı ve Hastalıklar alanında almış olup erken dönem uyumsuz şemalar ile ilgili SCI-E kapsamlı dergilerde yayınlanmış çalışmaları olmak. Ayrıca Psikoonkoloji eğitim sertifikası olmak.
2024- 5/11	Tıp Fakültesi	Temel Tıp Bilimleri	Tıbbi Mikrobiyoloji	Doçent	1	1	Tıp doktoru olup doçentlik ünvanını Tıbbi Mikrobiyoloji alanında almış ve ileri düzey ANA IIF eğitimi almış olmak.
2024- 5/12	Tıp Fakültesi	Cerrahi Tıp Bilimleri	Kulak, Burun, Boğaz Hastalıkları	Doçent	1	1	Doçentlik ünvanını Kulak, Burun, Boğaz Hastalıkları alanında almış olup, deney hayvanları kullanım sertifikası olmak ve burun mukozaya hayvan çalışmaları yapmış olmak.
2024- 5/13	İlahiyat Fakültesi	Temel İslam Bilimleri	Tefsir	Dr. Öğretim Üyesi	5	1	Tefsir alanında doktora yapmış olup erken dönem tefsir, mezhebi tefsir ve siyer-tefsir ilişkisine dair çalışmaları yapmış olmak.
2024- 5/14	İlahiyat Fakültesi	İslam Tarihi ve Sanatları	İslam Tarihi	Dr. Öğretim Üyesi	3	1	İlahiyat veya İslami İlimler Fakültesi lisans mezunu olup yüksek lisans ve doktora İslam Tarihi alanında yapmış olmak. Selçuklular, Hamdaniler ve Büveyhiler dönemleri hakkında çalışmalar yapmış olmak.
2024- 5/15	İnsan ve Toplum Bilimleri Fakültesi	İletişim Tasarımı ve Yönetimi	İletişim Tasarımı ve Yönetimi	Dr. Öğretim Üyesi	5	1	Doktora/Sanatta Yeterlik derecesini grafik alanında almış olup karakter tasarımı ve tipografi konularında çalışmalar yapmış olmak.
2024- 5/16	İnsan ve Toplum Bilimleri Fakültesi	Türk Dili ve Edebiyatı	Türk Halk Edebiyatı	Dr. Öğretim Üyesi	4	1	Türk Dili ve Edebiyatı lisans mezunu olup Yüksek Lisans ve Doktora Türk Halkbilimi alanında yapmış olmak. Karşılaştırmalı kültür incelemeleri, köy seyirlik oyunları, somut olmayan kültürel miras eğitimi, müzecilik ve dijital kültür alanlarında çalışmalar yapmış olmak.

2024- 5/17	İnsan ve Toplum Bilimleri Fakültesi	Mütercim Tercümanlık	İngilizce Mütercim Tercümanlık	Dr. Öğretim Üyesi	4	1	Yüksek lisans ve doktora eğitimini Mütercim Tercümanlık, Çeviribilim veya Diller ve Kültürlerarası Çeviribilim alanında tamamlamış olmak.
2024- 5/18	Mühendislik ve Doğa Bilimleri Fakültesi	Yazılım Mühendisliği	Yazılım Mühendisliği	Dr. Öğretim Üyesi	3	1	Bilgisayar Mühendisliği veya Yazılım Mühendisliği alanında doktora derecesine sahip olup yapay zeka ve dengesiz veriler konularında çalışmalar yapmış olmak.
2024- 5/19	Mühendislik ve Doğa Bilimleri Fakültesi	Elektrik-Elektronik Mühendisliği	Haberleşme	Dr. Öğretim Üyesi	3	1	Elektrik-Elektronik Mühendisliği lisans mezunu olup doktora derecesini aynı alanda almış ve haberleşme ve anten tasarımı konularında çalışmalar yapmış olmak.
2024- 5/20	Özdemir Bayraktar Havacılık ve Uzay Bilimleri Fakültesi	İklim Bilimi ve Meteoroloji Mühendisliği	İklim Bilimi ve Meteoroloji Mühendisliği	Dr. Öğretim Üyesi	3	1	Meteoroloji lisans mezunu olup doktora sınavını Atmosfer Bilimleri alanında yapmış olmak.
2024- 5/21	Özdemir Bayraktar Havacılık ve Uzay Bilimleri Fakültesi	Uçak Bakım ve Onarım	Uçak Bakım ve Onarım	Dr. Öğretim Üyesi	3	1	Doktora eğitimini Uçak Bakım ve Onarım, Uçak Gövde Motor Bakım, Havacılık Elektrik Elektronik veya Hava Trafik Kontrol Anabilim Dallarından birinde tamamlanmış olup uçak sıralama çizelgeleme optimizasyonu, uçaklarda yakıt tüketimi ve uçak çarışma çözümü konularında çalışmaları olmak.
2024- 5/22	Siyasal Bilimler Fakültesi	Siyaset Bilimi ve Kamu Yönetimi	Hukuk	Dr. Öğretim Üyesi	3	1	Hukuk Fakültesi lisans mezunu olup, özel hukuk alanında doktora yapmış olmak.
2024- 5/23	Siyasal Bilimler Fakültesi	Siyaset Bilimi ve Kamu Yönetimi	Hukuk	Dr. Öğretim Üyesi	3	1	Hukuk Fakültesi lisans mezunu olup kamu hukuku alanında doktora yapmış olmak.

2024- 5/24	Siyasal Bilgiler Fakültesi	Ekonomi ve Finans	İktisat Politikası	Dr. Öğretim Üyesi	5	1	Lisans, yüksek lisans ve doktora eğitimi iktisat alanında tamamlanmış olup küresel göç, yoksulluk, alternatif finans yöntemleri ve işgücü piyasası konularında çalışmalar yapmış olmak.
2024- 5/25	Siyasal Bilgiler Fakültesi	Uluslararası Ticaret ve İşletmecilik	Uluslararası Ticaret ve İşletmecilik	Dr. Öğretim Üyesi	5	1	Yüksek lisans ve doktora derecesini muhasebe ve finans alanında almış olup sürdürülebilirlik ve davranışsal finans konularında ESCI ve SSCİ kapsamlı dergilerde yayımlanmış çalışmaları olmak.
2024- 5/26	Sivil Havacılık Yüksekokulu	Havacılık Yönetimi	Havacılık Yönetimi	Dr. Öğretim Üyesi	4	1	Havacılık Yönetimi veya Teknoloji ve Bilgi Yönetimi Anabilim Dalında doktora yapmış olup yapay zeka ve sivil havacılık alanlarında veri analizi konularında çalışmalar yapmış olmak.
2024- 5/27	Tıp Fakültesi	Dahili Tıp Bilimleri	Acil Tıp	Dr. Öğretim Üyesi	1	1	Acil Tıp uzmanı olup kafa travması ve imne geçiren hastalarla ilgili çalışmalar yapmış olmak.
2024- 5/28	Tıp Fakültesi	Cerrahi Tıp Bilimleri	Göz Hastalıkları	Dr. Öğretim Üyesi	1	1	Göz hastalıkları uzmanı olup premature retinopati tedavisinde deneyim sahibi olup bu alanda yayımlanmış çalışmaları olmak.
2024- 5/29	Tıp Fakültesi	Cerrahi Tıp Bilimleri	Kadın Hastalıkları ve Doğum	Dr. Öğretim Üyesi	1	1	Kadın Hastalıkları ve Doğum uzmanı olup gebelik kolestazi ve adölesan gebelikler ile ilgili Q2 ve Q3 kapsamlı dergilerde yayımlanmış çalışmaları olmak. Ayrıca gebelikte otomünün hastalıklar ile ilgili Avrupa projesi yürütmüş olmak.
2024- 5/30	Tıp Fakültesi	Cerrahi Tıp Bilimleri	Beyin ve Sinir Cerrahisi	Dr. Öğretim Üyesi	1	1	Beyin cerrahi uzmanı olup beyin tümörleri ve omurga hastalıkları konularında SCI kapsamlı dergilerde yayımlanmış çalışmaları olmak.
2024- 5/31	Tıp Fakültesi	Dahili Tıp Bilimleri	Çocuk Sağlığı ve Hastalıkları	Dr. Öğretim Üyesi	1	1	Çocuk Sağlığı ve Hastalıkları uzmanı olup Yeni doğan sarılıkları konusunda Q1 veya Q2 kapsamlı dergilerde yayımlanmış çalışmaları olmak. Ayrıca yeni doğan yoğun bakım ünitesinde çalışma deneyimine sahip olmak.

2024- 5/32	Tıp Fakültesi	Dahili Tıp Bilimleri	Nöroloji	Dr. Öğretim Üyesi	1	1	Nöroloji uzmanı ve yoğun bakım yan dal uzmanı olmak ve bu alanlarla ilgili çalışmalar yapmış olmak.
2024- 5/33	Tıp Fakültesi	Dahili Tıp Bilimleri	Halk Sağlığı	Dr. Öğretim Üyesi	1	1	Halk sağlığı uzmanı olup COVID-19, tüberküloz hastalıkları ve sağlıklı yaşam biçimi davranışları konularında çalışmalar yapmış olmak.
2024- 5/34	Tıp Fakültesi	Dahili Tıp Bilimleri	Fiziksel Tıp ve Rehabilitasyon	Dr. Öğretim Üyesi	1	1	Fiziksel Tıp ve Rehabilitasyon uzmanı olup omurilik yaralanmalarında elektromiyografi ve ultrasonografi ile ilgili SCI veya SCI- E kapsamlı dergilerde yayımlanmış çalışması olmak.
2024- 5/35	Tıp Fakültesi	Dahili Tıp Bilimleri	Enfeksiyon Hastalıkları ve Klinik Mikrobiyoloji	Dr. Öğretim Üyesi	1	1	Enfeksiyon hastalıkları ve klinik mikrobiyoloji uzmanı olup malarıya, hepatit B ve diğer sistem enfeksiyonları ile ilgili çalışmalar yapmış olmak.
2024- 5/36	Tıp Fakültesi	Temel Tıp Bilimleri	Fizyoloji	Dr. Öğretim Üyesi	1	1	Doktora eğitimini (Tıp) Fizyoloji alanında tamamlamış olup papiller kas mekanik aktivitesi ve gastrointestinal çinko metabolizması konularında çalışmalar yapmış olmak.
2024- 5/37	Tıp Fakültesi	Cerrahi Tıp Bilimleri	Kulak, Burun, Boğaz Hastalıkları	Dr. Öğretim Üyesi	1	1	Yüksek lisans ve doktora eğitimini odyoloji alanında tamamlamış olup Türk işaret dili ve koklear implant alanlarında deneyimli olmak.
2024- 5/38	Tıp Fakültesi	Cerrahi Tıp Bilimleri	Ortopedi ve Travmatoloji	Dr. Öğretim Üyesi	1	1	Ortopedi ve Travmatoloji uzmanı olup artroplastisi, artroskopi, vertebra cerrahisi ve deformite konularında deneyimli olmak ve Q1 veya Q2 kapsamlı dergilerde yayımlanmış çalışmaları bulunmak.

Tarsus Üniversitesi Rektörlüğünden:**ÖĞRETİM GÖREVLİSİ VE ARAŞTIRMA GÖREVLİSİ ALIMI İLANI**

Üniversitemizin aşağıda belirtilen birimlerine, 10.07.2018 tarihli Resmî Gazete'de yayımlanan Genel Kadro ve Usulü Hakkında 2 Sayılı Cumhurbaşkanlığı Kararnamesi, 2547 sayılı Yükseköğretim Kanunu'nun 31. ve 50/d maddeleri ile "Öğretim Üyesi/Dışındaki Öğretim Elemanı Kadrolarına Yapılacak Atamalarda Uygulanacak Merkezi Sınav ile Giriş Sınavlarına İlişkin Usul ve Esaslar Hakkında Yönetmelik" in ilgili maddelerine göre Öğretim Görevlisi ve Araştırma Görevlisi alınacaktır.

GENEL VE ÖZEL SARTLAR:

- 1) 657 sayılı Devlet Memurları Kanunu'nun 48. maddesinde belirtilen şartları taşıyor olmak
- 2) 2547 sayılı Yükseköğretim Kanunu ve "Öğretim Üyesi/Dışındaki Öğretim Elemanı Kadrolarına Yapılacak Atamalarda Uygulanacak Merkezi Sınav ile Giriş Sınavlarına İlişkin Usul ve Esaslar Hakkında Yönetmelik"te yer alan **genel ve özel koşulları** taşıyor olmak.
- 3) Araştırma Görevlisi/Atamaları: 2547 sayılı Kanun'un 50/d maddesi uyarınca yapılacağından; adayların ibraz etmiş olduğu lisansüstü eğitim belgelerinde Lisansüstü Eğitim Öğretim Yönetmeliği'nde belirtilen azami öğrenim sürelerini aşmamış olduğunu belirledirmeleri gerekmektedir.
- 4) Araştırma Görevlisi kadrosuna başvurabilmek için sınavın yapıldığı yılın ocak ayının birinci günü itibarıyla otuz beş yaşını doldurmamış olmak gerekir. Devlet yükseköğretim kurumlarının araştırma görevlisi kadrolarına başvurularında tezli yüksek lisans veya doktora öğrencisi olmak şartı aranır.

MÜRACAAT EDECEK ADAYLARDAN İSTENEN BELGELER (Ön Değerlendirme):

- 1) Başvuru Formu (Üniversitemiz Web Sayfasında Duyurular Alanında)
- 2) Nüfus Cüzdanı: Fotokopisi
- 3) Özgeçmiş
- 4) Lisans(Lisansüstü) diplomaların veya Geçici mezuniyet belgelerinin onaylı sureti veya e-Devlet üzerinden alınan mezuniyet belgesi (Yabancı öğretim kurumu mezunlarının diplomalarının Yükseköğretim Kurulu Başkanlığınca, doktora için Üniversitelerarası Kurulca denkliliği gösterir belge)
- 5) Lisans Transkripti onaylı sureti veya e-Devlet üzerinden alınan transkript belgesi (Lisans mezuniyet puanının hesaplanmasında YÖK'ün yayınlamış olduğu 4'lük ve 5'lik sistemin 100'lük Sistemde Eşdeğerliği tablosuna dikkate alınacaktır)
- 6) Lisansüstü eğitim gördüğüne dair onaylı öğrenci belgesi veya e-Devlet üzerinden alınan belge (Araştırma Görevlisi kadrosu için) (İlan edilen kadroya bağlı olarak alınacak)
- 7) Merkezi Sınav (ALES) Belgesi (Son 5 yıl)
 - a. Öğretim Görevlisi kadrosuna başvururan adayın, lisans mezuniyeti hangi alanda ise o alandaki ALES puan türü ya da ilan edilen bölüm/anabilim dalı/program hangi alandan öğrenci alıyorsa o alandaki ALES puan türü kullanılacaktır.
 - b. Araştırma Görevlisi kadrosuna başvururan aday için, ilan edilen bölüm/anabilim dalı hangi alandan öğrenci alıyorsa o alandaki ALES puan türü kullanılacaktır.
- 8) 2 adet vesikalik fotoğraf (son altı ay içinde çekilmiş olmalı)
- 9) Yabancı Dil Belgesi (YÖKDİL, YDS, KPDS, ÜDS ve ÖSYM tarafından yayımlanan güncel eş değerklik duyurusunda belirtilen diğer yabancı dil belgeleri geçerli olacaktır. Belge üzerindeki geçerlilik tarihi varsa bu tarih esas alınacaktır.)
- 10) Herhangi bir sicil kaydı olmadıkça dair belge (e-Devlet üzerinden alınan belge)

NOT:

- 1) Başvurular, şahsen veya posta yoluyla ilan mehdinde belirtilen başvuru yerlerine yapılacaktır. İlan edilen kadrolardan sadece birine müracaat edilecektir. Birden fazla kadroya başvuru yapanların başvurusu geçersiz sayılacaktır. Eksik belgeyi başvurular ile posta yoluyla yapılan başvurulara **13.01.2025 mesai bitiminden sonra** Üniversitemize ulaşacak başvurular dikkate alınmayacaktır.
- 2) İstenilen belgelerde gerçeğe aykırı beyanda bulunarak atanmaya hak kazanan adayların sınavları geçersiz sayılacak ve atamaları yapılmayacaktır. Bunları atamaları yapılmış olsa dahi iptal edilecektir.
- 3) Adayların; e-Devlet üzerinden almış oldukları mezuniyet belgeleri ile öğrenim belgeleri **karekodlu** olması durumunda kabul edilecektir. E-Devlet haricinde alınmış mezuniyet ve öğrenim belgelerinin onaylı **(ıslak imzalı ve mühürlü)** olması gerekmektedir. Yurtdışından alınmış diplomaların Yükseköğretim Kurulu Başkanlığınca denkliliğinin onaylandığını gösterir belgenin ibraz edilmesi zorunludur. (Aslı veya onaylı suret) (Onaysız belge ve fotokopi kabul edilmeyecektir.)

SINAV TAKVİMİ	Başvuru Tarihi	Son Başvuru Tarihi	Ön Değerlendirme Tarihi	Sınav Giriş Tarihi	Sonuç Açıklama Tarihi	Sonuçların Açıklanacağı Web Adresi	AÇIKLAMA
	27.12.2024	13.01.2025	16.01.2025	20.01.2025	22.01.2025	www.tarsus.edu.tr	

İLAN NO	BİRİMİ	BÖLÜMÜ	ANA BİLİM DALI / PROGRAM	KADRO UNVANI	KADRO DERECE	ADET	ALES	YABANCI DİL	AÇIKLAMALAR	BAŞVURU YERİ
2024ÖG02	Yabancı Diller Yüksekokulu	Yabancı Diller		Öğretim Görevlisi (Ders Verecek)	6	1	70	85	İngilizce Öğretmenliği lisans mezunu olmak. İngiliz Dili Eğitimi alanında tezli yüksek lisans yapmış olmak.	Tarsus Üniversitesi Yabancı Diller Yüksekokulu Tahtaş Manavalesi Karatöpe Sokak 33400 Tarsus / MERSİN
2024AG01	Sağlık Bilimleri Fakültesi	Dil ve Konuşma Terapisi	Dil ve Konuşma Terapisi	Araştırma Görevlisi	4	1	70	50	Dil ve Konuşma Terapisi lisans mezunu olmak. Bu alanda tezli yüksek lisans veya doktora yapıyor olmak.	Tarsus Üniversitesi Sağlık Bilimleri Fakültesi Tahtaş Manavalesi Karatöpe Sokak 33400 Tarsus / MERSİN
2024AG02	Sağlık Bilimleri Fakültesi	Hemşirelik	Hemşirelik	Araştırma Görevlisi	4	1	70	50	Hemşirelik lisans mezunu olmak. Bu alanda tezli yüksek lisans veya doktora yapıyor olmak.	Tarsus Üniversitesi Sağlık Bilimleri Fakültesi Tahtaş Manavalesi Karatöpe Sokak 33400 Tarsus / MERSİN
2024AG03	Uygulamalı Bilimler Fakültesi	Gümrük İşletme	Gümrük İşletme	Araştırma Görevlisi	4	1	70	50	İşletme veya Gümrük İşletme lisans mezunu olmak. Bu alanların birinde tezli yüksek lisans veya doktora yapıyor olmak.	Tarsus Üniversitesi Uygulamalı Bilimler Fakültesi Tahtaş Manavalesi Karatöpe Sokak 33400 Tarsus / MERSİN

12274/1-1

Tokat Gaziosmanpaşa Üniversitesi Rektörlüğünden:

Üniversitemize 2547 sayılı Yükseköğretim Kanunu, Öğretim Üyelğine Yükseltilme ve Atanma Yönetmeliğinin ilgili maddeleri ile Tokat Gaziosmanpaşa Üniversitesi Öğretim Üyeligi Kadrolarına Başvuru Koşulları ve Uygulama İlkeleri uyarınca öğretim üyeleri alınacaktır.

1. Öğretim üyesi kadrosuna başvuracak adayların 657 Sayılı Devlet Memurları Kanunu'nun 48/A maddesinde belirtilen genel şartları taşımaları gerekmektedir.
2. Yabancı ülkelerden aldıkları diplomaların Yükseköğretim Kurulu Başkanlığı veya Üniversitelerarası Kurul Başkanlığınca onaylanmış denklik belgelerini teslim etmeleri gerekmektedir.
3. 2547 Sayılı Kanunun Ek 38. maddesi uyarınca belirlenen %30'luk kota kapsamında başvuru yapılabilecek öğretim üyesi kadrosu bulunmamaktadır.
4. Her aşamada (jüri aşamasına kadar) kadro ilanının iptali edilme hakkı Üniversitemize aittir.
5. Başvurular, 27.12.2024 - 27.01.2025 tarihleri arasında alınacaktır.
6. Profesör ve doçent adayları Üniversitemiz Rektörlüğü Personel Dairesi Başkanlığına, doktor öğretim üyesi adayları ise ilgili birime başvurularını şahsen yapacak olup, eksik ve onaysız belgelerle yapılacak müracaatlar ile süresi içinde yapılmayan müracaatlar kabul edilmeyecektir.
7. Doçent kadrolarına profesörler, doktor öğretim üyesi kadrolarına profesör ve doçent olanlar müracaat edemez.

İlan No	Birimi	Bölümü	Anabilim Dalı/Programı	Ünvanı	Kadro Adedi	İlan Özel Şartı
2024-3-01	Artova Meslek Yüksekokulu	Çocuk Bakımı ve Gençlik Hizmetleri	Çocuk Koruma ve Bakım Hizmetleri	Doktor Öğretim Üyesi	1	Lisans ve lisansüstü eğitimlerini sosyal hizmet alanında yapmış olup uluslararası çocuk koruma sistemleri, koruyucu anneler ve çocuklarının bağlanma stilleri konularında çalışmaları olmak.
2024-3-02	Devlet Konservatuvarı	Türk Müziği	Türk Müziği	Doktor Öğretim Üyesi	1	Sanatta yeterliğini müzikte yonumculuk alanında yapmış olup görme engellilerde müzik eğitimi konusunda çalışmaları olmak. Türk müziği klarnet eğitimi vermek.
2024-3-03	Eğitim Fakültesi	Eğitim Bilimleri	Eğitim Programları ve Öğretim	Doktor Öğretim Üyesi	1	Yüksek lisans ve doktora eğitim programları ve öğretim alanında yapmış olmak. Eğitsel podcastler üzerine deneysel çalışması ve kariyer yapma niyeti üzerine çalışması olmak.
2024-3-04	Eğitim Fakültesi	Eğitim Bilimleri	Eğitim Yönetimi	Profesör	1	Eğitim yönetimi ve planlaması lisans mezunu olup doçentliğini ilgili alanda almış olmak. Kalkınmada eğitim planlaması ve kademeler arası geçiş konularında çalışmaları olmak.
2024-3-05	Eğitim Fakültesi	Eğitim Bilimleri	Eğitimde Ölçme ve Değerlendirme	Doktor Öğretim Üyesi	1	Yüksek lisans ve doktora eğitimde ölçme ve değerlendirme alanında yapmış olmak.

2024-3-06	Eğitim Fakültesi	Eğitim Bilimleri	Öğretim Teknolojileri	Doçent	1	Doçentliği bilgisayar ve öğretim teknolojileri eğitimi alanında almış olup sanal gerçeklik destekli robotik kodlama eğitimi, makine öğrenme ve veri madenciliği konularında çalışması olmak.
2024-3-07	Eğitim Fakültesi	Eğitim Bilimleri	Rehberlik ve Psikolojik Danışmanlık	Doçent	1	Lisansüstü eğitimlerini rehberlik ve psikolojik danışmanlık alanında yapmış olup doçentliğini ilgili alanda almış olmak. Kariyer olantıklığı, proaktif kariyer davranışları ve hedef tutarsızlıkları konularında çalışmaları olmak.
2024-3-08	Eğitim Fakültesi	Özel Eğitim	Zihin Engelliler Eğitimi	Doktor Öğretim Üyesi	1	Lisansüstü eğitimlerini zihinsel engellilerin eğitimi alanında yapmış olup kaynaştırma/bütünleştirme eğitimi, çoklu yetersizliği olan bireylerin eğitimi ve özel gereksinimli bireylerde dijital oyun konularında çalışması olmak.
2024-3-09	Eğitim Fakültesi	Temel Eğitim	Okul Öncesi Eğitimi	Doktor Öğretim Üyesi	1	Lisans ve lisansüstü eğitimlerini okul öncesi öğretmenliği/eğitimi alanında yapmış olup davranış problemleri, orman okulları ve anne çocuk sağlığı konularında çalışması olmak.
2024-3-10	Eğitim Fakültesi	Temel Eğitim	Sınıf Eğitimi	Doktor Öğretim Üyesi	1	Lisans ve lisansüstü eğitimlerini sınıf öğretmenliği/eğitimi alanında yapmış olup dijital metin, dijital öyküleme, eğitimde yapay zekâ kullanımı ve öğretim programlarının sarmallığı konularında çalışması olmak.
2024-3-11	Eğitim Fakültesi	Türkçe ve Sosyal Bilimler Eğitimi	Sosyal Bilgiler Eğitimi	Doktor Öğretim Üyesi	1	Lisans ve lisansüstü eğitimlerini sosyal bilgiler öğretmenliği/eğitimi alanında yapmış olup okul dışı öğrenme ortamları üzerine bibliyometrik analizler, öğrenci çalışma kitapları ve toplumsal örgütler konularında çalışması olmak.
2024-3-12	Eğitim Fakültesi	Türkçe ve Sosyal Bilimler Eğitimi	Türkçe Eğitimi	Profesör	1	Doçentliğini Türkçe eğitimi alanında almış olup söylem ve dil farkındalığı konularında çalışmaları olmak.
2024-3-13	Eğitim Fakültesi	Türkçe ve Sosyal Bilimler Eğitimi	Türkçe Eğitimi	Profesör	1	Doçentliğini Türk dili ve edebiyatı eğitimi alanında almış olup kültürel diplomasi ve kültürel bellek konularında çalışmaları olmak.

2024-3-14	Eğitim Fakültesi	Türkçe ve Sosyal Bilimler Eğitimi	Türkçe Eğitimi	Profesör	1	Doçentliğini Türkçe eğitimi alanında almış olup yurtdışında Türkçenin yabancı bir dil olarak öğretimi konusunda çalışması olmak.
2024-3-15	Eğitim Fakültesi	Türkçe ve Sosyal Bilimler Eğitimi	Türkçe Eğitimi	Doktor Öğretim Üyesi	1	Lisans ve lisansüstü eğitimlerini Türkçe öğretmenliği/egitimi alanında yapmış olup aforuzmalar, deyimler, ergonomi ve Türkçe yeterlilik sınavları konularında çalışması olmak.
2024-3-16	Eğitim Fakültesi	Matematik ve Fen Bilimleri Eğitimi	Fen Bilgisi Eğitimi	Doktor Öğretim Üyesi	1	Lisans ve lisansüstü eğitimlerini fen bilgisi eğitimi alanında yapmış olup tanım okuryazarlığı veya iklim aktivizmi konularında çalışmaları olmak.
2024-3-17	Erbaa Meslek Yüksekokulu	Tasarım	Grafik Tasarım	Doçent	1	Sanatta yeterliğini medya tasarımı, doçentliğini grafik alanında almış olup kültürel miras, 3 boyutlu röleve, grafik tasarımı ve illüstrasyon konularında çalışmaları olmak.
2024-3-18	Erbaa Meslek Yüksekokulu	Muhasebe ve Vergi	Muhasebe ve Vergi Uygulamaları	Doktor Öğretim Üyesi	1	Doktorasını işletme alanında yapmış olup örgütsel dışlanma, yıkıcı liderlik, uluslararası işletmelerde insan kaynakları uygulamaları konularında çalışması olmak.
2024-3-19	Erbaa Sosyal ve Beşeri Bilimler Fakültesi	İletişim ve Tasarımı	İletişim ve Tasarımı	Doçent	1	Doçentliğini gazetecilik ve medya çalışmaları alanında almış olup yeni medyada haber yayını süreçleri ve gazetecilik ilkeleri, medyada göç ve toplumsal cinsiyet açısından göçmen kadınlar, medya haberlerinde yoksulluk ve dijital haberlerde göçmen çocuklar konularında çalışması olmak.
2024-3-20	Erbaa Sosyal ve Beşeri Bilimler Fakültesi	Türk Dili ve Edebiyatı	Çağdaş Türk Lehçeleri ve Edebiyatları	Doçent	1	Doçentliğini çağdaş Türk lehçeleri ve edebiyatları alanında almış olup Arap harfli Kazakça elyazması metinler üzerine çalışmaları olmak.
2024-3-21	Erbaa Sosyal ve Beşeri Bilimler Fakültesi	Türk Dili ve Edebiyatı	Eski Türk Edebiyatı	Doktor Öğretim Üyesi	1	Doktorasını Türk dili ve edebiyatı alanında yapmış olup cinas, deyim ve dilin anlam katmanları konularında çalışmaları olmak.
2024-3-22	Fen-Edebiyat Fakültesi	Batı Dilleri ve Edebiyatları	İngiliz Dili ve Edebiyatı	Doçent	1	Doçentliğini yabancı dili eğitimi (İngilizce) alanında almış olup yanıtımcı eğitim, temellendirilmiş kuram, akademik İngilizcenin öğretilmesi ve İngilizce öğretimi yetiştirme konularında çalışmaları olmak.

2024-3-23	Fen-Edebiyat Fakültesi	Coğrafya	Beşeri ve İktisadi Coğrafya	Doçent	1	Doçentliği coğrafya eğitimi alanında almış olup coğrafya lisans öğretim programı ve hizmet içi eğitim konularında çalışmaları olmak.
2024-3-24	Fen-Edebiyat Fakültesi	Coğrafya	Fiziki Coğrafya	Doçent	1	Tarımsal arazi uygunluğu ve toprak tuzluluğunun CBS ve uzaktan algılama teknikleri ile haritalandırılması konusunda çalışmaları olmak.
2024-3-25	Fen-Edebiyat Fakültesi	Matematik	Analiz ve Fonksiyonlar Teorisi	Doçent	1	Doçentliği matematik alanında almış olup sınır değer geçiş problemlerinin zayıf özfonksiyonları konusunda çalışmaları olmak.
2024-3-26	Fen-Edebiyat Fakültesi	Sanat Tarihi	Türk İslam Sanatları Tarihi	Doktor Öğretim Üyesi	1	Lisans ve lisansüstü eğitimlerini sanat tarihi alanında yapmış olup Osmanlı dönemi onarım faaliyetleri ve Türk İslam mezar taşları konularında çalışmaları olmak.
2024-3-27	Fen-Edebiyat Fakültesi	Türk Dili ve Edebiyatı	Eski Türk Dili	Doktor Öğretim Üyesi	1	Doktorasını Türkiyat araştırmaları alanında yapmış olup eski Türkçe ve tarihi Kıpçak Türkçesi konularında çalışması olmak.
2024-3-28	Fen-Edebiyat Fakültesi	Türk Dili ve Edebiyatı	Eski Türk Edebiyatı	Doktor Öğretim Üyesi	1	Doktorasını Fars dili ve edebiyatı alanında yapmış olup 13. ve 14. yy. Farsça tasavvufi şiirler ve Farsça hikayeler konularında çalışmaları olmak.
2024-3-29	Fen-Edebiyat Fakültesi	Türk Dili ve Edebiyatı	Yeni Türk Dili	Doktor Öğretim Üyesi	1	Doktorasını Türk dili ve edebiyatı veya Türk dili ve edebiyatı öğretmenliği alanında almış olup manzum sözlükler ve söz varlığını geliştirme konularında çalışmaları olmak.
2024-3-30	Fen-Edebiyat Fakültesi	Türk Dili ve Edebiyatı	Yeni Türk Edebiyatı	Doktor Öğretim Üyesi	1	Lisansüstü eğitimlerini Türk Dili ve Edebiyatı alanında yapmış olup Cumhuriyet Dönemi Türk romanında köycü söylem ve postmodern romanda mitoloji üzerine çalışması olmak.
2024-3-31	Hukuk Fakültesi	Özel Hukuk	Medeni Usul ve İcra İflas Hukuku	Doktor Öğretim Üyesi	1	Doktorasını özel hukuk alanında yapmış olup haciz, ispat ve nafaka hukuku konularında çalışması olmak.
2024-3-32	Hukuk Fakültesi	Özel Hukuk	Medeni Usul ve İcra İflas Hukuku	Doktor Öğretim Üyesi	1	Doktorasını özel hukuk alanında yapmış olup arabuluculuk, kambiyo senetleri hakkındaki hususi takip usulleri ve anonim şirketlerin sona ermesi konularında çalışmaları olmak.

2024-3-33	Hukuk Fakültesi	Özel Hukuk	Ticaret Hukuku	Doktor Öğretim Üyesi	1	Doktorasını özel hukuk alanında yapmış olup marka hukuku ve millîterarası ticaret hukuku konularında çalışması olmak.
2024-3-34	İktisadi ve İdari Bilimler Fakültesi	İktisat	İktisadi Gelişme ve Uluslararası İktisat	Profesör	1	Doçentliğini uluslararası iktisat alanında almış olup doğrudan yabancı yatırım, ekonomik büyüme, gelir eşitsizliği, yenilik, ekonomik politika belirsizliği konularında çalışmaları olmak.
2024-3-35	Mühendislik ve Mimarlık Fakültesi	Bilgisayar Mühendisliği	Bilgisayar Bilimleri	Doçent	1	Doktorasını bilişim sistemlerinde, doçentliğini bilgisayar bilimleri ve mühendisliği alanında almış olmak. Mobil bulut bilişim konusunda çalışmaları olmak.
2024-3-36	Mühendislik ve Mimarlık Fakültesi	Bilgisayar Mühendisliği	Bilgisayar Bilimleri	Doktor Öğretim Üyesi	1	Lisansını bilgisayar mühendisliği, doktorasını bilişim teknolojileri mühendisliği alanında yapmış olmak. Yapay zekâ optimizasyon teknikleri, veri madenciliği, oyun programlama, sanal gerçeklik, ve bilgi güvenliği konularında çalışmaları olmak.
2024-3-37	Mühendislik ve Mimarlık Fakültesi	Elektrik-Elektronik Mühendisliği	Elektrik Tesisleri	Doktor Öğretim Üyesi	1	Lisans ve lisansüstü eğitimlerini elektrik-elektronik mühendisliği alanında yapmış olup akıllı şebekeler ve evler için deney düzenekleri ile IoT-Uç bilişim tabanlı enerji yönetimi konularında çalışmaları olmak.
2024-3-38	Mühendislik ve Mimarlık Fakültesi	Gıda Mühendisliği	Gıda Teknolojisi	Profesör	1	Doçentliğini gıda bilimleri ve mühendisliği alanında almış olup gıda teknolojileri, temel işlemler, modelleme ve optimizasyon konularında çalışmaları olmak.
2024-3-39	Niksar Meslek Yüksekokulu	Elektrik ve Enerji	Elektrik	Doktor Öğretim Üyesi	1	Lisans ve lisansüstü eğitimlerini elektrik-elektronik mühendisliği alanında yapmış olup bataryalarda sağlık durumu, fiber optik kabloların hat birleştirme kayıpları, elektrik makinelerinin tasarımı ve arızaları konularında çalışmaları olmak.
2024-3-40	Niksar Meslek Yüksekokulu	Muhasebe ve Vergi	Muhasebe ve Vergi Uygulamaları	Doktor Öğretim Üyesi	1	Lisansüstü eğitimlerini işletme alanında yapmış olup, işletme yönetiminde yapay zekâ odaklı dönüşümler, inovasyon stratejileri, toplam kalite yönetimi ve verimlilik konularında çalışmaları olmak.

2024-3-41	Niksar Meslek Yüksekokulu	Ormancılık	Ormancılık ve Orman Ürünleri	Doktor Öğretim Üyesi	1	Lisans ve lisansüstü eğitimlerini orman mühendisliği alanında yapmış olup toprak ile odun ilişkileri, organik karbon ve etrobotanik konularında çalışmaları olmak.
2024-3-42	Niksar Uygulamalı Bilimler Fakültesi	Halkla İlişkiler ve Reklamcılık	Halkla İlişkiler ve Reklamcılık	Profesör	1	Doçentliğini halkla ilişkiler alanında almış olup spor sponsorluğu, kriz iletişimi ve sosyal medyada etkinlik yönetimi konularında çalışmaları olmak.
2024-3-43	Pazar Meslek Yüksekokulu	Bilgisayar Teknolojileri	Bilgisayar Programcılığı	Doktor Öğretim Üyesi	1	Lisans ve lisansüstü eğitimlerini bilgisayar mühendisliği alanında yapmış olup derin takviyeli öğrenme algoritmaları, dron ile dron takibi ve sürü robotları konularında çalışmaları olmak.
2024-3-44	Pazar Meslek Yüksekokulu	Çocuk Bakımı ve Gençlik Hizmetleri	Çocuk Gelişimi	Doktor Öğretim Üyesi	1	Lisans ve lisansüstü eğitimlerini okul öncesi eğitimi alanında yapmış olup çocuk ıstisnari ve ihmalî, çocukların oyun davranışları ve paylaşımlı okuma konularında çalışması olmak.
2024-3-45	Pazar Meslek Yüksekokulu	Finans-Bankacılık ve Sigortacılık	Bankacılık ve Sigortacılık	Doktor Öğretim Üyesi	1	Lisansüstü eğitimlerini işletme alanında yapmış olup barter sistemi, e-ticaret, algi haritaları ve bankacılık sektöründe etik konularında çalışmaları olmak.
2024-3-46	Pazar Meslek Yüksekokulu	Sosyal Hizmet ve Danışmanlık	Sosyal Hizmet	Doktor Öğretim Üyesi	1	Lisans ve lisansüstü eğitimlerini işletme alanında yapmış olup, devlet-sivil toplum ilişkisi, kantitatif karar verme yöntemleri, sosyal medya kullanımının karar alma süreçlerine etkisi konularında çalışmaları olmak.
2024-3-47	Reşadiye Meslek Yüksekokulu	Bilgisayar Teknolojileri	Bilgisayar Programcılığı	Doktor Öğretim Üyesi	1	Derin öğrenme yöntemleri ve Kalman filtresi ile hayvanlarda üreme sınıflandırma, enerji verimliliği ve haberleşme teknolojileri konularında çalışması olmak.
2024-3-48	Reşadiye Meslek Yüksekokulu	Büro Hizmetleri ve Sekreterlik	Çağrı Merkezi Hizmetleri	Doktor Öğretim Üyesi	1	Lisansını halkla ilişkiler ve reklamcılık, lisansüstü eğitimlerini reklamcılık ve tanıtım alanında yapmış olup reklamda insan biçimsellik, oyun içi reklam ve marka güveni konularında çalışmaları olmak.

2024-3-49	Sağlık Bilimleri Fakültesi	Hemşirelik	Psikiyatri Hemşireliği	Doktor Öğretim Üyesi	1	Doktorasını psikiyatri hemşireliği alanında yapmış olup bağımlılık, toplum ruh sağlığı ve yapay zeka konularında çalışmaları olmak.
2024-3-50	Spor Bilimleri Fakültesi	Antrenörük Eğitimi	Hareket ve Antrenman Bilimleri	Doktor Öğretim Üyesi	1	Lisans ve lisansüstü eğitimlerini beden eğitimi ve spor öğretmenliği/eğitimi alanında yapmış olup sosyal duygusal öğrenme, mükemmeliyetçilik, sosyal destek ve liderlik konularında çalışmaları olmak.
2024-3-51	Tıp Fakültesi	Cerrahi Tıp Bilimleri	Kadın Hastalıkları ve Doğum	Doktor Öğretim Üyesi	1	Tıpta uzmanlık eğitimini ilgili alanda yapmış olup açık batin cerrahisi sonrası, laparoskopik cerrahi ile ilgili çalışması olmak.
2024-3-52	Tıp Fakültesi	Cerrahi Tıp Bilimleri	Plastik ve Rekonstrüktif Cerrahisi	Doktor Öğretim Üyesi	1	Tıpta uzmanlık eğitimini ilgili alanda yapmış olmak.
2024-3-53	Tıp Fakültesi	Dahili Tıp Bilimleri	Çocuk Sağlığı ve Hastalıkları	Doktor Öğretim Üyesi	1	Tıpta uzmanlık eğitimini ilgili alanda yapmış olup Covid-19 pandemisi döneminde ve öncesinde çocuk acil servisine başvuran hastaların değerlendirilmesi konusunda çalışması olmak.
2024-3-54	Tıp Fakültesi	Dahili Tıp Bilimleri	Çocuk Sağlığı ve Hastalıkları	Profesör	1	Doçentliğini çocuk sağlığı ve hastalıkları alanında almış olmak.
2024-3-55	Tıp Fakültesi	Dahili Tıp Bilimleri	Enfeksiyon Hastalıkları	Doktor Öğretim Üyesi	1	Tıpta uzmanlık eğitimini ilgili alanda yapmış olmak.
2024-3-56	Tıp Fakültesi	Dahili Tıp Bilimleri	Halk Sağlığı	Doktor Öğretim Üyesi	1	Tıp Fakültesi mezunu olup Tıpta uzmanlığını Halk Sağlığı alanında yapmış olmak. Akıcı ilaç kullanımını ve palyatif bakım hasta yakınlarında bakım yükü konularında çalışması olmak.
2024-3-57	Tıp Fakültesi	Dahili Tıp Bilimleri	İç Hastalıkları	Doktor Öğretim Üyesi	1	Yan dal uzmanlık eğitimini tıbbi onkoloji alanında yapmış olmak.
2024-3-58	Tıp Fakültesi	Temel Tıp Bilimleri	Biyofizik	Profesör	1	ilaç toksisitesi konusunda çalışmaları olmak.

2024-3-59	Tıp Fakültesi	Temel Tıp Bilimleri	Parazitoloji	Doçent	1	Tıbbi Parazitoloji alanında doçentliği almış olup serbest yaşayan amipler ve gastrointestinal sistem parazitleri konusunda çalışmaları olmak.
2024-3-60	Tokat Meslek Yüksekokulu	Büro Hizmetleri ve Sekreterlik	Mahkeme Büro Hizmetleri	Doktor Öğretim Üyesi	1	Doktorasını işletme alanında yapmış olup siyasal pazarlama, lider imajı, taklitçilik ve taklit markalı ürünler konularında çalışmaları olmak.
2024-3-61	Tokat Meslek Yüksekokulu	Elektrik ve Enerji	Doğalgaz ve Tesisatı Teknolojisi	Doktor Öğretim Üyesi	1	Lisans ve lisansüstü eğitimlerini makine mühendisliği alanında yapmış olup katı oksit yakıt pilinin yapay sinir ağı destekli optimizasyonu, atık ısıların termofotovoltaik sistemlerle geri kazanımı konularında çalışması olmak.
2024-3-62	Tokat Meslek Yüksekokulu	İnşaat	İnşaat Teknolojisi	Doktor Öğretim Üyesi	1	Lisans ve lisansüstü eğitimlerini jeoloji mühendisliği alanında yapmış olup stratigrafi, paleontoloji, jeolojik miras ve paleoekoloji konularında çalışması olmak.
2024-3-63	Tokat Meslek Yüksekokulu	Makine ve Metal Teknolojileri	Makine	Doktor Öğretim Üyesi	1	Lisans ve lisansüstü eğitimlerini makine mühendisliği alanında yapmış olup hidrofilik ve hidrofobik yüzeylerde su damlacığı dinamizinin incelenmesi, mikrokanal akışlarında hidrofobik yüzey etkisinin analizi konularında çalışması olmak.
2024-3-64	Tokat Meslek Yüksekokulu	Yabancı Diller ve Kütüpheler	Uygulamalı İngilizce Çevirimenlik (İngilizce)	Doktor Öğretim Üyesi	1	Doktorasını çeviribilim alanında yapmış olup çevirmen edinci, çeviri öğretiminde ölçme değerlendirme ve çeviri gerektelendirme konularında çalışmaları olmak.
2024-3-65	Tokat Meslek Yüksekokulu	Yönetim ve Organizasyon	İşletme Yönetimi	Doktor Öğretim Üyesi	1	Lisans ve lisansüstü eğitimlerini işletme alanında yapmış olup kişilik özellikleri, psikolojik güçlük, sosyalizasyon, uyum ve performans konularında çalışmaları olmak.
2024-3-66	Tokat Sağlık Hizmetleri Meslek Yüksekokulu	Tıbbi Hizmetler ve Teknikler	Patoloji Laboratuvar Teknikleri	Doktor Öğretim Üyesi	1	Lisans eğitimini biyoloji, lisansüstü eğitimlerini histoloji-embriyoloji (tıp) alanında yapmış olup over hasarı ve raman spektroskopisi konularında çalışması olmak.
2024-3-67	Tokat Sağlık Hizmetleri Meslek Yüksekokulu	Tıbbi Hizmetler ve Teknikler	Tıbbi Laboratuvar Teknikleri	Doktor Öğretim Üyesi	1	Lisans eğitimini kimya, lisansüstü eğitimlerini biyokimya alanında yapmış olup enzim inhibisyonu, moleküler docking ve antioksidan konularında çalışmaları olmak.

2024-3-68	Turhal Meslek Yüksekokulu	Elektronik ve Otomasyon	Mekatronik	Doktor Öğretim Üyesi	1	Lisans eğitimi elektronik ve haberleşme mühendisliği, doktora mezunluk mühendisliği alanında yapmış olup yenilebilir enerjide sinir ağ uygulamaları konusunda çalışmaları olmak.
2024-3-69	Zile Meslek Yüksekokulu	Finans-Bankacılık ve Sigortacılık	Maliye	Doktor Öğretim Üyesi	1	Lisans ve lisansüstü eğitimlerini maliye alanında yapmış olup vergi afları, kayıp ve kaçakları, harcamaları, kaçınma ve şeffaflığı konularında çalışması olmak.
2024-3-70	Zile Meslek Yüksekokulu	Mimarlık ve Şehir Planlama	Mimari Restorasyon	Doktor Öğretim Üyesi	1	Doktorasını sanat tarihi alanında yapmış olup kültürel bellek mekanları, geleneksel Tokat yazıncılığı ve Osmanlı dönemi hükümet konakları konularında çalışmaları olmak.
2024-3-71	Ziraat Fakültesi	Bahçe Bitkileri	Süs Bitkileri Yetiştirme ve Islahı	Doktor Öğretim Üyesi	1	Lisans ve lisansüstü eğitimlerini bahçe bitkileri alanında yapmış olup kokulu kesme çiçek ıslahı, akuatik bitkiler ve çiçek soğanlarının kesme çiçek olarak kullanımı konularında çalışmaları olmak.
2024-3-72	Ziraat Fakültesi	Bahçe Bitkileri	Süs Bitkileri Yetiştirme ve Islahı	Doktor Öğretim Üyesi	1	Lisans ve doktora eğitimlerini peyzaj mimarlığı alanında yapmış olup peyzaj politikaları ve açık yeşil alan yönetimi konusunda çalışmaları olmak.
2024-3-73	Mühendislik ve Mimarlık Fakültesi	Mimarlık	Restorasyon	Doktor Öğretim Üyesi	1	Lisans ve lisansüstü eğitimlerini mimarlık alanında yapmış olup dini mimari, tarihi yapıların ve geleneksel konutların restorasyonu, konservasyonu ve yeniden işlevlendirilmesi konularında çalışmaları olmak.
2024-3-74	Ziraat Fakültesi	Bahçe Bitkileri	Meyve Yetiştirme ve Islahı	Doktor Öğretim Üyesi	1	Doktorasını bahçe bitkileri (meyve yetiştirme ve ıslahı) alanında yapmış olup meyve analizlerinde modelleme, hasat sonrası kurutma ve yenilebilir kaplamalar konularında çalışması olmak.

Profesör kadroları daimi statüde olup başvuracak adaylar için;

Dilekçe ve Ekleri (1 adet dosya)

1. Başvurdukları **anabilim dalını ve başlıca araştırma eserini** belirten dilekçe, (<http://personel.gop.edu.tr> adresinden temin edilebilir.)
2. Beyanname (Doçentlik ünvanını aldıktan sonra, bu ünvanı alırken sağladığı Üniversitelerarası Kurul temel alan başvuru koşullarını tekrar sağladığına dair beyanname)
3. Lisans, yüksek lisans, doktora/uzmanlık ve doçentlik belgeleri (Barkodlu e-devlet çıktısı)
4. Yabancı dil belgesi (ÖSYM tarafından eş değeri kabul edilen belgelerin kontrol kodu olan internet çıktısı, diğer sınav sonuç belgelerinin aslı veya noter onaylı sureti)
5. Puanlama Tablosu (Tokat Gaziosmanpaşa Üniversitesi Öğretim Üyeliği Kadrolarına Başvuru Koşulları ve Uygulama İlkeleri'ndeki formata uygun) (<http://personel.gop.edu.tr> adresinden temin edilebilir.)
6. Özgeçmiş ve yayınlar listesi
7. Kamu kurum ve kuruluşlarında çalışmış ya da halen çalışmakta olanlar için onaylı hizmet belgesi (Kurum dışından başvuranlardan istenecektir.)
8. Askerlik durum belgesi (Kurum dışından başvuranlardan istenecektir.)
9. Nüfus Cüzdan Sureti (önüzd)
10. Akademik Personel Adayı Açık Rıza Metni (<http://personel.gop.edu.tr> adresinden temin edilebilir.)
11. Akademik Personel Adayı Aydınlatma Metni (<http://personel.gop.edu.tr> adresinden temin edilebilir.)

Başvuru Dosyası (1 adet dosya - 6 adet Flash Bellek)

1. Beyanname (Doçentlik ünvanını aldıktan sonra, bu ünvanı alırken sağladığı Üniversitelerarası Kurul temel alan başvuru koşullarını tekrar sağladığına dair beyanname)
2. Lisans, yüksek lisans, doktora/uzmanlık ve doçentlik belgeleri (Barkodlu e-devlet çıktısı)
3. Yabancı dil belgesi (ÖSYM tarafından eş değeri kabul edilen belgelerin kontrol kodu olan internet çıktısı, diğer sınav sonuç belgelerinin aslı veya noter onaylı sureti)
4. Puanlama Tablosu (Tokat Gaziosmanpaşa Üniversitesi Öğretim Üyeliği Kadrolarına Başvuru Koşulları ve Uygulama İlkeleri'ndeki formata uygun) (<http://personel.gop.edu.tr> adresinden temin edilebilir.)
5. Başlıca araştırma eseri
6. Özgeçmiş ve yayınlar listesi
7. Bilimsel çalışma ve yayınlar

Doçent kadroları daimi statüde olup başvuracak adaylar için;

Dilekçe ve Ekleri (1 adet dosya)

1. Başvurdukları **anabilim dalını** belirten dilekçe (<http://personel.gop.edu.tr> adresinden temin edilebilir.)
2. Lisans, yüksek lisans, doktora/uzmanlık ve doçentlik belgeleri (Barkodlu e-devlet çıktısı)
3. Yabancı dil belgesi (ÖSYM tarafından eş değeri kabul edilen belgelerin kontrol kodu olan internet çıktısı, diğer sınav sonuç belgelerinin aslı veya noter onaylı sureti)
4. Puanlama Tablosu (Tokat Gaziosmanpaşa Üniversitesi Öğretim Üyeliği Kadrolarına Başvuru Koşulları ve Uygulama İlkeleri'ndeki formata uygun) (<http://personel.gop.edu.tr> adresinden temin edilebilir.)
5. Özgeçmiş ve yayınlar listesi
6. Kamu kurum ve kuruluşlarında çalışmış ya da halen çalışmakta olanlar için onaylı hizmet belgesi (Kurum dışından başvuranlardan istenecektir.)
7. Askerlik durum belgesi (Kurum dışından başvuranlardan istenecektir.)

8. Nüfus Cüzdan Sureti (önaylı)
9. Akademik Personel Adayı Açık Rıza Metni (<http://personel.gop.edu.tr> adresinden temin edilebilir.)
10. Akademik Personel Adayı Aydınlatma Metni (<http://personel.gop.edu.tr> adresinden temin edilebilir.)

Başvuru Dosyası (1 adet dosya - 4 adet Flash Bellek)

1. Lisans, yüksek lisans, doktora/uzmanlık ve doçentlik belgeleri (Barkodlu e-devlet çıktısı)
2. Yabancı dil belgesi (ÖSYM tarafından eş değeriği kabul edilen belgelerin kontrol kodu olan internet çıktısı, diğer sınav sonuç belgelerinin aslı veya noter onaylı sureti)
3. Puanlama Tablosu (Tokat Gaziosmanpaşa Üniversitesi Öğretim Üyeliği Kadrolarına Başvuru Koşulları ve Uygulama İlkeleri'ndeki formata uygun) (<http://personel.gop.edu.tr> adresinden temin edilebilir.)
4. Özgeçmiş ve yayınlar listesi
5. Bilimsel çalışma ve yayınlar

Doktor Öğretim Üyesi kadrolarına başvuracak adaylar;

Dilekçe ve Ekleri (1 adet dosya)

1. Başvurdukları ***anabilim dalını*** belirten dilekçe (<http://personel.gop.edu.tr> adresinden temin edilebilir.)
2. Lisans, yüksek lisans ve doktora/uzmanlık belgeleri (Barkodlu e-devlet çıktısı)
3. Yabancı dil belgesi (var ise) (ÖSYM tarafından eş değeriği kabul edilen belgelerin kontrol kodu olan internet çıktısı, diğer sınav sonuç belgelerinin aslı veya noter onaylı sureti)
4. Puanlama Tablosu (Tokat Gaziosmanpaşa Üniversitesi Öğretim Üyeliği Kadrolarına Başvuru Koşulları ve Uygulama İlkeleri'ndeki formata uygun) (<http://personel.gop.edu.tr> adresinden temin edilebilir.)
5. Özgeçmiş ve yayınlar listesi
6. Kamu kurum ve kuruluşlarında çalışmış ya da halen çalışmakta olanlar için onaylı hizmet belgesi (Kurum dışından başvuranlardan istenecektir.)
7. Askerlik durum belgesi (Kurum dışından başvuranlardan istenecektir.)
8. Nüfus Cüzdan Sureti (önaylı)
9. Akademik Personel Adayı Açık Rıza Metni (<http://personel.gop.edu.tr> adresinden temin edilebilir.)
10. Akademik Personel Adayı Aydınlatma Metni (<http://personel.gop.edu.tr> adresinden temin edilebilir.)

Başvuru Dosyası (1 adet dosya - 4 adet Flash Bellek)

1. Lisans, yüksek lisans ve doktora/uzmanlık belgeleri (Barkodlu e-devlet çıktısı)
2. Yabancı dil belgesi (var ise) (ÖSYM tarafından eş değeriği kabul edilen belgelerin kontrol kodu olan internet çıktısı, diğer sınav sonuç belgelerinin aslı veya noter onaylı sureti)
3. Puanlama Tablosu (Tokat Gaziosmanpaşa Üniversitesi Öğretim Üyeliği Kadrolarına Başvuru Koşulları ve Uygulama İlkeleri'ndeki formata uygun) (<http://personel.gop.edu.tr> adresinden temin edilebilir.)
4. Özgeçmiş ve yayınlar listesi
5. Bilimsel çalışma ve yayınlar
6. Tıpta Uzmanlık / Doktora Tezi

Kültür ve Turizm Bakanlıđından:

Kayseri Kùltür Varlıklarını Koruma Bölge Kurulu

KARAR**Toplantı no ve tarih:** 445 -18.12.2024**Karar no ve tarih :** 8300-18.12.2024**Toplantı Yeri****KAYSERİ**

Nevşehir ili, Merkez ilçesi, Özyayla Köyü, özel mülkiyete ait 186 ada 193, 194, 218, 229, 230, 231 parseller ve 147 ada 42, 43 parsellerin bir kısmı ile kamu orta malı mülkiyetine ait 147 ada 39 parselin bir kısmı ve maliye hazinesi mülkiyetine ait 186 ada 249 parselin bir kısmı üzerinde tespit edilen “*Armutlu Mevkii Tümülsüleri (A,B,C,D,E,F)*” nin 2863 sayılı Kanunun 6. maddesi kapsamına giren özellikler taşıdığı anlaşıldığından I. ve III. Derece Arkeolojik Sit Alanı olarak tescil edilmesine;

- Bu doğrultuda hazırlanan ve kararımız eki olan 1/5000 ölçekli kadastral harita ile sit fişinin uygun olduğuna,
- Nevşehir ili, Merkez ilçesi, Özyayla Köyü, 186 ada 193,194,249 parseller ile 147 ada 39,42,43 parsellerin tapu kütüğü beyanlar hanesine “*bir kısmı I. ve III. Derece Arkeolojik Sit Alanıdır*” şerhinin; 186 ada 218,229,230,231 parsellerin tapu kütüğü beyanlar hanesine ise “*bir kısmı III. Derece Arkeolojik Sit Alanıdır*” şerhinin ilgili Tapu ve Kadastro Müdürlüklerine verilmesine ve işlem sonucuna ilişkin bilgi ve belgelerin Koruma Bölge Kurulu Müdürlüğüne iletilmesine,
- Kaçak kazı yapmak suretiyle 2863 sayılı yasaya muhalefet edenler hakkında suç duyurusunda bulunulmasına,
- Can ve mal güvenliği açısından tehlike arz eden kaçak kazı çukurlarının adli makamların uygun görüşü alındıktan sonra ilgili Müze Müdürlüğü denetiminde yerel yönetimlerce kapatılmasına ve uygulama sonrasına ilişkin bilgi, belgelerin Koruma Bölge Kurulu Müdürlüğüne bilgi amaçlı iletilmesine, bu süreçte can ve mal güvenliğine yönelik gerekli güvenlik önlemlerinin ilgili idarelerce alınmasına;
- Sit alanında daha fazla tahribata neden olunmaması için taşınmazların belli aralıklarla kolluk kuvvetlerince kontrolünün sağlanmasına,
- Sit alanına yönelik ilgili kurumlar tarafından süresi içinde Koruma Amaçlı İmar Planı hazırlanmasına, Koruma Amaçlı İmar Planı yapılıncaya kadar I. derece arkeolojik sit alanı sınırları içinde Kùltür ve Tabiat Varlıklarını Koruma Yüksek Kurulunun 05.11.1999 tarih 658 sayılı ilke Kararı doğrultusunda **Koruma ve Kullanma Koşullarının** aşağıdaki gibi belirlenmesine;
 1. Bu alan korumaya yönelik bilimsel çalışmalar dışında aynen korunacak, bu alanda kesinlikle hiçbir yapılaşmaya izin verilmeyecek, bilimsel amaçlı kazıların dışında hiçbir kazı yapılamayacağına,
 2. Resmî ve özel kuruluşlarla zorunlu durumlarda yapılacak alt yapı uygulamaları için ilgili Müze Müdürlüğünün ve/veya varsa Kazı Başkanının görüşüyle konu Koruma Bölge Kurulunda değerlendirilebilecek ve Koruma Bölge Kurulu tarafından uygulamanın uygun bulunması durumunda uygulama yapılabileceğine,
 3. Bu alanda toprağın sürülmesine dayanan tarımsal faaliyetler yapılmayacak, ağaçlandırmaya gidilmeyeceğine,
 4. Bu alandan taş, toprak, kum vb. alınmayacak, alanda kireç, taş, tuğla, mermer, kum, maden vb. ocakları açılmayacak, alana toprak, curuf, çöp, çöp, sanayi atığı ve benzeri malzeme dökülmeyeceğine,
 5. Sit alanının mahiyetine tesir etmeyecek şekilde Koruma Bölge Kurulundan izin almak koşuluyla birleştirme (*tevhit*) ve ayırma (*ifraz*) yapılabileceğine,
- 2863 sayılı Kanunun 17. maddesindeki “... Koruma Amaçlı İmar Planı yapılıncaya kadar Koruma Bölge Kurulu tarafından geçiş dönemi katılma koşulları belirlenir...” hükmü gereği, “*Armutlu Mevkii Tümülsüleri(A,B,C,D,E,F)*” nin III. Derece arkeolojik sit alanına ilişkin **Geçiş Dönemi Yapılma Koşullarının**;
 1. Günümüz koşullarının gerektirdiği alt yapı hizmetleri ve çevre düzenlemesinin proje aşamasından itibaren kùltür katmanlarına zarar vermeyecek ve toprak kullanımını en alt düzeyde tutacak biçimde ele alınmasına; yol, su, kanalizasyon, elektrik, telefon gibi alt yapı projelerinin Koruma Bölge Kurulunca değerlendirilmesine;
 2. Taşınmaz kùltür varlıklarının mahiyetine tesir etmeyecek şekilde Koruma Bölge Kurulundan izin almak koşuluyla birleştirme (tevhit) ve ayırma (ifraz) yapılmasına;

- Bu alanlarda ilgili idarelere inşaat izni verilmeden önce Müze Müdürlüğü uzmanları tarafından sondaj kazısı gerçekleştirilerek sondaj sonuçlarının bu alanlarla ilgili varsa kazı başkanının görüşleriyle birlikte Müze Müdürlüğüne Koruma Bölge Kuruluna ileldikten sonra Koruma Bölge Kurulunca karar alındıktan sonra uygulanması ve yeni yapılanmalarda kazı yapılarak bodrum kat oluşturulmamasına;
- Bu alanlarda taş, toprak, kum vb. alınmaması, kireç, taş, tuğla, mermer, kum, maden vb. ocakların açılmaması, toprak, çöp, çöp, sanayi atığı vb. malzeme dökülmemesine, karar verildi.

NEVŞEHİR İLİ MERKEZ İLÇESİ ÖZYAYLA KÖYÜ
ARMUTLU MEVKİLİ TÜMÜLÜSLERİ (A-B-C-D-E-F TÜMÜLÜSÜ)

I. DERECE ARKEOLOJİK SİT ALANI
III. DERECE ARKEOLOJİK SİT ALANI
SİT ALANINDA KALAN PARSELLER

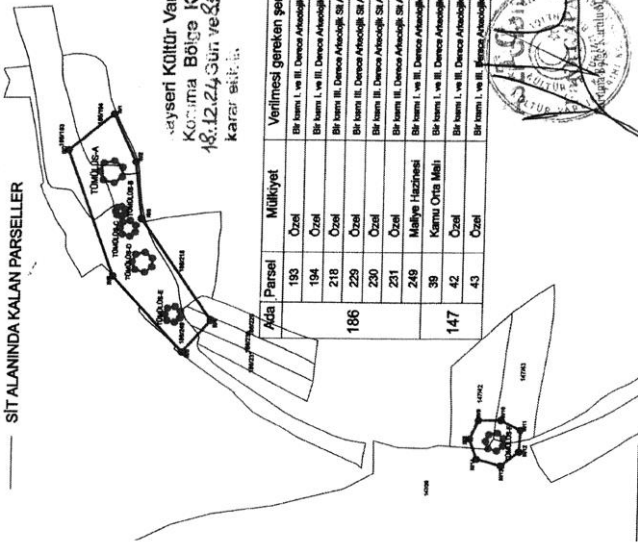

3.DERECE İLÇE KOORDİNAT		6.DERECE İLÇE KOORDİNAT	
№	Y	№	Y
1	1	1	1
2	2	2	2
3	3	3	3
4	4	4	4
5	5	5	5
6	6	6	6
7	7	7	7
8	8	8	8
9	9	9	9
10	10	10	10
11	11	11	11
12	12	12	12
13	13	13	13
14	14	14	14
15	15	15	15
16	16	16	16
17	17	17	17
18	18	18	18
19	19	19	19
20	20	20	20
21	21	21	21
22	22	22	22
23	23	23	23
24	24	24	24
25	25	25	25
26	26	26	26
27	27	27	27
28	28	28	28
29	29	29	29
30	30	30	30
31	31	31	31
32	32	32	32
33	33	33	33
34	34	34	34
35	35	35	35
36	36	36	36
37	37	37	37
38	38	38	38
39	39	39	39
40	40	40	40
41	41	41	41
42	42	42	42
43	43	43	43
44	44	44	44
45	45	45	45
46	46	46	46
47	47	47	47
48	48	48	48
49	49	49	49
50	50	50	50
51	51	51	51
52	52	52	52
53	53	53	53
54	54	54	54
55	55	55	55
56	56	56	56
57	57	57	57
58	58	58	58
59	59	59	59
60	60	60	60
61	61	61	61
62	62	62	62
63	63	63	63
64	64	64	64
65	65	65	65
66	66	66	66
67	67	67	67
68	68	68	68
69	69	69	69
70	70	70	70
71	71	71	71
72	72	72	72
73	73	73	73
74	74	74	74
75	75	75	75
76	76	76	76
77	77	77	77
78	78	78	78
79	79	79	79
80	80	80	80
81	81	81	81
82	82	82	82
83	83	83	83
84	84	84	84
85	85	85	85
86	86	86	86
87	87	87	87
88	88	88	88
89	89	89	89
90	90	90	90
91	91	91	91
92	92	92	92
93	93	93	93
94	94	94	94
95	95	95	95
96	96	96	96
97	97	97	97
98	98	98	98
99	99	99	99
100	100	100	100

12357/1-1

Kültür ve Turizm Bakanlıđından:**AYDIN KÜLTÜR VARLIKLARINI KORUMA BÖLGE KURULU
KARAR**

Toplantı Tarihi ve No :29.11.2024-427
Karar Tarihi ve No :29.11.2024-17788

09.00.2383
Toplantı Yeri
AYDIN

Aydın İli, Efeler İlçesi, Yağcılar Mahallesiindeki özel mülkiyete ait 101 ada 114 ve 30 parsel nolu taşınmazların bir bölümü üzerinde sit dışında Bizans Dönemine ait pişmiş toprak kiremit parçaları ve yapı kalıntılarının tespit edildiđi alana ilişkin alanın I. ve III. Derece arkeolojik sit tesciline yönelik Aydın Kültür Varlıklarını Koruma Bölge Kurulu Müdürlüğü uzmanlarınca detaylı sit irdelemesi yapılarak Korunması Gerekli Taşınmaz Kültür Varlıklarının Ve Sitlerin Tespit Ve Tescili Hakkında Yönetmelik gereğince tescile esas olmak üzere hazırlanacak tüm bilgi ve belgelerin istendiđi Kurulumuzun 25.05.2023 tarih ve 15276 sayılı kararı,2863 sayılı kültür ve tabiat varlıklarını koruma kanunu kapsamında tescilinin değerlendirilmesini istemini içeren Aydın Kültür Varlıklarını Koruma Bölge Kurulu Müdürlüğü uzmanlarınca hazırlanan 24.09.2024 tarih ve 2943904 sayılı rapor ve ekleri, tescile esas ilgili ve etkilenen kurum ve kuruluşlarının görüşünü içeren Aydın Kültür Varlıklarını Koruma Bölge Kurulu Müdürlüğü'nün 01.08.2024 tarih ve 5481018 sayılı yazısı, tespit edilen alanın tescilinin değerlendirilmesi talebinin Kurulumuzca yerinde yapılacak incelemeden sonra değerlendirilmesinin denildiđi Kurulumuzun 25.09.2024 tarih ve 17410 sayılı kararı, Aydın Kültür Varlıklarını Koruma Bölge Kurulu Müdürlüğü'nün 26.11.2024 tarih ve 3070265 sayılı dosya inceleme raporu ile dosyasındaki tüm bilgi belgeler ile öneri sit haritası ve öneri sit fişi ile işlem dosyasındaki tüm bilgi ve belgeler incelendi.

Yerinde yapılan incelemeler ve yapılan görüşme sonucunda; Aydın İli, Efeler İlçesi, Yağcılar Mahallesiindeki özel mülkiyete ait 101 ada 114 ve 30 parsel nolu taşınmazların bir bölümü üzerinde Aydın Kültür Varlıklarını Koruma Bölge Kurulu uzmanlarınca yapılan yerinde incelemeler sırasında tespit edilen alana ait önerilen sit sınırlarının uygun olmadığında, Bizans Dönemi çiftlik yerleşimine ait olduđu anlaşılan alanın kararımız ekin 1/2500 ölçekli haritada gösterildiđi şekilde 1. ve 3. Derece Arkeolojik Sit olarak tescil edilmesine, sit fişinin uygun olduğuna her türlü uygulama öncesinde Kurulumuzdan izin alınması gerektiđine;

Kültür ve Tabiat Varlıklarını Koruma Yüksek Kurulu'nun 05.11.1999 tarih ve 658 sayılı İlke Kararı doğrultusunda;
Yağcılar Mahallesi 1. Ve 3. Derece Arkeolojik Yerleşim alanı Geçiş Dönemi Koruma Esasları Ve Kullanma Şartları;

Genel hükümler:

- 1) Geçiş dönemi koruma esasları ve kullanma şartları, 3 yıl süreyle geçerlidir.
- 2) Koruma Amaçlı İmar Planı, 2863 Sayılı Kanunun 17. Maddesi gereğince ilgili idarece 3 (üç) yıl içinde yapılması gerekmektedir. Ancak 3 yıllık süre içinde zorunlu nedenlerle koruma amaçlı imar planı yapılmadıđı takdirde Koruma Bölge Kurulunca gerekçeli olarak bu süre uzatılabilir. Uzatılan süre içerisinde geçiş dönemi koruma esasları ve kullanma şartları uygulanır.
- 3) Geçiş dönemi koruma esasları ve kullanma şartlarında belirtilmeyen konularda, 2863 Sayılı Kanun, 3194 sayılı İmar Kanunu ve ilgili mevzuatlar doğrultusunda koruma bölge kurulu doğrultusunda işlem yapılacaktır.

Yağcılar Mahallesi Arkeolojik Yerleşim Alanı 1. Derece Arkeolojik Sit:

- 1) Kültür ve Tabiat Varlıklarını Koruma Yüksek kurulunun 05.11.1999 tarih ve 658 sayılı İlke kararının I. Derece Arkeolojik Sitlere ilişkin belirlenen koruma ve kullanma koşullarına uyulacaktır. Bu alanlarda kesinlikle hiçbir yapılaşmaya izin verilemez ve bilimsel amaçlı kazıların dışında hiçbir kazı yapılamaz.
- 2) Resmî ve özel kuruluşlarca zorunlu durumlarda yapılacak alt yapı uygulamaları için müze müdürlüğünün ve varsa kazı başkanının görüşüyle konunun koruma kurulunda değerlendirilir.
- 3) Yeni tarımsal alanlar açılmaz, yalnızca sınırlı mevsimlik tarımsal faaliyetler devam edebilir, koruma kurullarınca uygun görülmesi halinde seracılığa devam edilebilir.
- 4) Taşınmaz kültür varlıklarının mahiyetine tesir etmeyecek şekilde ilgili koruma kurulundan izin almak koşuluyla birleştirme (tevhit) ve ayırma (ifraz) yapılabilir.
- 5) Bu alanlarda taş, toprak, kum vb. alınmamasına, kireç, taş, tuğla, mermer, kum, maden vb. ocakların açılmamasına, toprak, curuf, çöp, çöp, sanayi atığı ve benzeri malzeme dökülemez.
- 6) Koruma Amaçlı İmar Planı yapılmıyaya kadar, tevhit ve ifraz işlemleri teknik altyapı çalışmaları, kadastral uygulamalar vb. gibi gerekli durumlarda ilgili Koruma Bölge Kurulu kararı alınır.
- 7) Kamu düzeni veya güvenliğinin olağan hayatı durduracak veya kesintiye uğratacak şekilde bozulduđu ya da doğal afet yaşanan yerlerde, yapılmasında zorunluluk bulunan geçici uygulamalara ilişkin, zemine en az müdahale edilecek şekilde hazırlanan ve sırası belirlenen projeler koruma bölge kurulunda değerlendirilir. Projesi uygun görülen geçici uygulamalar Kültür ve Turizm Bakanlığınca oluşturulacak bilim kurulu denetiminde yapılabilir.

Aydın İli, Efeler İlçesi, Yağcılar Mahallesi
Arkeolojik Yerleşim Alanı I'inci ve II'üncü Derece Arkeolojik Sit Haritası

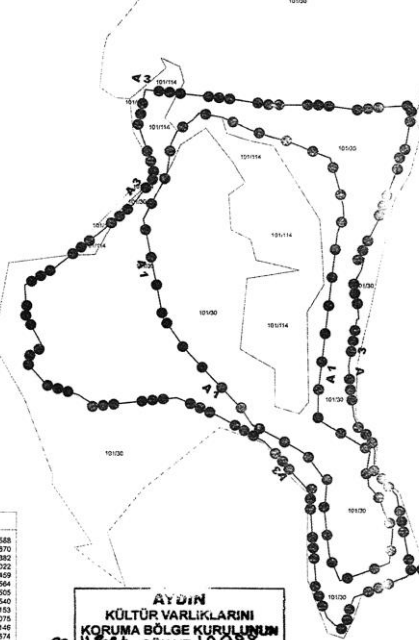

Ölçüm (1'inci Derece Arkeolojik Sit Koordinatları):

Statüs No	X	Y
1	580097.442	4179730.711
2	580088.887	4179730.866
3	580091.588	4179730.267
4	580091.584	4179730.472
5	580092.872	4179730.454
6	580113.883	4179731.142
7	580120.813	4179730.847
8	580120.802	4179730.690
9	580120.802	4179730.543
10	580116.810	4179730.288
11	580116.810	4179730.427
12	580122.310	4179730.870
13	580122.310	4179730.675
14	580122.310	4179730.344
15	580122.310	4179730.190
16	580122.310	4179730.036
17	580122.310	417972.882
18	580122.310	417972.728
19	580122.310	417972.574
20	580122.310	417972.420
21	580122.310	417972.266
22	580122.310	417972.112
23	580122.310	417971.958
24	580122.310	417971.804
25	580122.310	417971.650
26	580122.310	417971.496
27	580122.310	417971.342
28	580122.310	417971.188
29	580122.310	417971.034
30	580122.310	417970.880
31	580122.310	417970.726
32	580122.310	417970.572
33	580122.310	417970.418
34	580122.310	417970.264
35	580122.310	417970.110
36	580122.310	417969.956
37	580122.310	417969.802
38	580122.310	417969.648
39	580122.310	417969.494
40	580122.310	417969.340
41	580122.310	417969.186
42	580122.310	417969.032
43	580122.310	417968.878
44	580122.310	417968.724
45	580122.310	417968.570
46	580122.310	417968.416
47	580122.310	417968.262
48	580122.310	417968.108
49	580122.310	417967.954
50	580122.310	417967.800
51	580122.310	417967.646
52	580122.310	417967.492
53	580122.310	417967.338
54	580122.310	417967.184
55	580122.310	417967.030
56	580122.310	417966.876
57	580122.310	417966.722
58	580122.310	417966.568
59	580122.310	417966.414
60	580122.310	417966.260
61	580122.310	417966.106
62	580122.310	417965.952
63	580122.310	417965.798
64	580122.310	417965.644
65	580122.310	417965.490
66	580122.310	417965.336
67	580122.310	417965.182
68	580122.310	417965.028
69	580122.310	417964.874
70	580122.310	417964.720
71	580122.310	417964.566
72	580122.310	417964.412
73	580122.310	417964.258
74	580122.310	417964.104
75	580122.310	417963.950
76	580122.310	417963.796
77	580122.310	417963.642
78	580122.310	417963.488

Ölçüm (2'inci Derece Arkeolojik Sit Koordinatları):

Nömr. No	X	Y
1	580208.458	4179771.568
2	580204.441	4179772.670
3	580208.078	4179783.382
4	580197.388	4179783.032
5	580120.821	4179743.429
6	580120.710	4179722.084
7	580128.762	4179701.505
8	580120.188	4179701.240
9	580121.658	4179680.153
10	580112.870	4179879.075
11	580112.371	4179568.146
12	580148.751	4179535.874
13	580148.728	4179522.979
14	580147.960	4179511.012
15	580148.449	4179502.171
16	580158.001	4179482.612
17	580164.930	4179479.853
18	580165.702	4179468.053
19	580147.288	4179449.805
20	580128.254	4179443.170
21	580121.391	4179449.531
22	580117.198	4179442.261
23	580118.692	4179513.505
24	580108.748	4179522.021
25	580108.748	4179526.715
26	580206.027	4179554.553
27	580200.001	4179564.146
28	580210.156	4179620.796
29	580205.548	4179320.427
30	580489.822	4179700.555
31	580525.808	4179731.086
32	580480.888	4179763.876
33	580513.054	4179782.800
34	580523.617	4179793.387

AYDIN
KÜLTÜR VARLIKLARINI
KORUMA BÖLGE KURULUNUN
11.04.2024 GÜN VE 19.288
SAYILI KARAR EKİNE



Gösterim

Hazırlayan



● 1'inci Derece Arkeolojik Sit Sınırı (26780.888 m²)
● 2'inci Derece Arkeolojik Sit Sınırı (52854.866 m²)

Not: Uygunsuzluk durumunda TKGM kayıtları esaslıdır.

SÖZLEŞİMİ

HAYRİYE ÇELİK

CAYIRCIPEKEL

Müstemar ŞAHİN

Harita Mühendisi

12370/1-1

Kültür ve Turizm Bakanlıđından:**AYDIN KÜLTÜR VARLIKLARINI KORUMA BÖLGE KURULU
KARAR**

09.15.1863

Toplantı Tarihi ve No :27.11.2024-425
Karar Tarihi ve No :27.11.2024- 17735Toplantı Yeri
AYDIN

Aydın İli, Didim İlçesi, Cumhuriyet Mahallesi'nde mülkiyeti maliye hazinesine ait 313 ada 12 parsel nolu taşınmazın bir bölümünde tespit edilen arkeolojik yerleşim alanının tescil istemini içeren Aydın Kültür Varlıklarını Koruma Bölge Kurulu Müdürlüğü uzmanlarınca hazırlanan 26.11.2024 tarih ve 3069699 sayılı raporu ve ekleri, tespit edilen arkeolojik sit alanı üzerinde mevcutta yer alan enerji iletim hattının yenilenmesine yönelik havai hat geçilmesi talebini içeren Adm Elektrik Dağıtım A.Ş.'nin 25.11.2024 tarih ve E.90333 sayılı yazısı ve ekleri ile tescile esas ilgili ve etkilenen kurum ve kuruluşların görüşünü içeren Aydın Kültür Varlıklarını Koruma Bölge Kurulu Müdürlüğü'nün 26.09.2024 tarih ve 5733367 sayılı yazısı, dosyasındaki tüm bilgi belgeler ile öneri sit haritası ve öneri sit fişi ile işlem dosyasındaki tüm bilgi ve belgeler incelendi.

Yapılan görüşmeler sonucunda; Aydın İli, Didim İlçesi, Cumhuriyet Mahallesi'nde mülkiyeti maliye hazinesine ait 313 ada 12 parsel nolu taşınmazın bir bölümünde tespit edilen arkeolojik yerleşim alanının 2863 sayılı Kanun kapsamında korunması gerekli taşınmaz kültür varlığı özelliđi gösterdiğinden 1. Ve 3.Derece Arkeolojik Sit olarak tescil edilmesine, sit fişinin uygun olduğuna, 1. Derece Arkeolojik Sit sınırının kararımız eki 1/3000 ölçekli haritada işaretlendiđi şekliyle belirlenmesine; her türlü uygulama öncesinde Kurulumuzdan izin alınması gerektiđine;

Kültür ve Tabiat Varlıklarını Koruma Yüksek Kurulu'nun 05.11.1999 tarih ve 658 sayılı İlke Kararı doğrultusunda;

Cumhuriyet Mahallesi 1. Ve 3. Derece Arkeolojik Yerleşim Alanı Geçiş Dönemi Koruma Esasları Ve Kullanma Şartları;**Genel hükümler:**

- 1) Geçiş dönemi koruma esasları ve kullanma şartları, 3 yıl süreyle geçerlidir.
- 2) Koruma Amaçlı İmar Planı, 2863 Sayılı Kanunun 17. Maddesi gereğince ilgili idarece 3 (üç) yıl içinde yapılması gerekmektedir. Ancak 3 yıllık süre içinde zorunlu nedenlerle koruma amaçlı imar planı yapılmadıđı takdirde Koruma Bölge Kurulunca gerekçeli olarak bu süre uzatılabilir. Uzatılan süre içerisinde geçiş dönemi koruma esasları ve kullanma şartları uygulanır.
- 3) Geçiş dönemi koruma esasları ve kullanma şartlarında belirtilmeyen konularda, 2863 Sayılı Kanun, 3194 sayılı İmar Kanunu ve ilgili mevzuatlar doğrultusunda koruma bölge kurulu kararı doğrultusunda işlem yapılacaktır.

Cumhuriyet Mahallesi Arkeolojik Yerleşim Alanı 1. Derece Arkeolojik Sit:

- 1) Kültür ve Tabiat Varlıklarını Koruma Yüksek kurulunun 05.11.1999 tarih ve 658 sayılı İlke kararının 1. Derece Arkeolojik Sitlere ilişkin belirlenen koruma ve kullanma koşullarına uyulacaktır. Bu alanlarda kesinlikle hiçbir yapılaşmaya izin verilemez ve bilimsel amaçlı kazıların dışında hiçbir kazı yapılamaz.
- 2) Resmî ve özel kuruluşlarca zorunlu durumlarda yapılacak alt yapı uygulamaları için müze müdürlüğünün ve varsa kazı başkanının görüşüyle konunun koruma kurulunda değerlendirilir.
- 3) Yeni tarımsal alanlar açılmaz, yalnızca sınırlı mevsimlik tarımsal faaliyetler devam edebilir, koruma kurullarınca uygun görülmesi halinde seracılıđa devam edilebilir.
- 4) Taşınmaz kültür varlıklarının mahiyetine tesir etmeyecek şekilde ilgili koruma kurulundan izin almak koşuluyla birleştirme (tevhit) ve ayırma (ifraz) yapılabilir.
- 5) Bu alanlarda taş, toprak, kum vb. alınmamasına, kireç, taş, tuğla, mermer, kum, maden vb. ocakların açılmamasına, toprak, curuf, çöp, çöp, sanayi atığı ve benzeri malzeme dökülemez.
- 6) Koruma Amaçlı İmar Planı yapılmıycaya kadar, tevhit ve ifraz işlemleri teknik altyapı çalışmaları, kadastral uygulamalar vb. gibi gerekli durumlarda ilgili Koruma Bölge Kurulu kararı alınır.
- 7) Kamu düzeni veya güvenliğinin olađan hayatı durduracak veya kesintiye uğratabilecek şekilde bozulduđu ya da doğaı afet yaşanan yerlerde, yapılmasında zorunluluk bulunan geçici uygulamalara ilişkin, zemine en az müdahale edilecek şekilde hazırlanan ve süresi belirlenen projeler koruma bölge kurulunda değerlendirilir. Projesi uygun görülen geçici uygulamalar Kültür ve Turizm Bakanlıđınca oluşturulacak bilim kurulu denetiminde yapılabilir.

Cumhuriyet Mahallesi Arkeolojik Yerleşim Alanı 3. Derece Arkeolojik Sit sınırları içerisinde;

1) Sit alanında kalan taşınmazların yapılaşmaya konu olması durumunda, taşınmazların tarla, zeytinlik ve orman vasıflı olması nedeni ile öncelikle 5403 sayılı toprak koruma ve arazi kullanımı kanunu doğrultusunda ilgili kurumlardan izin alınması, izin alınması durumunda taşınmazda ilgili müze müdürlüğü uzmanları tarafından sondaj kazısı gerçekleştirilerek, sondaj sonuçlarına ilişkin raporun, kültür varlığının bulunması halinde varsa kazı başkanının görüşleri ile birlikte müze müdürlüğüne koruma kuruluna iletilip kurul kararı ile yapılaşması uygun bulunmasından sonra yapılabilir.

2) Sit alanında, sondaj kazısı yapılacak alanlara ilişkin genel sondaj kararı alınabilir.

3) Resmî veya özel kuruluşlarca yapılacak olan teknik alt yapı hizmetlerine dair uygulamalar (kanalizasyon, içme suyu, enerji nakli hattı, telefon hattı, boru hattı vs. gibi) toprak kullanımının minimum seviyede tutulacak şekilde Koruma Bölge Kurulunun izni ve Müze Müdürlüğü denetiminde yapılabilir.

4) Bu alanlarda, taş, toprak, kum vb. alınmamasına, kireç, taş, tuğla, mermer, kum, maden vb. ocaklarının açılmamasına, toprak, cüruf, çöp, sanayi atığı ve benzeri malzeme dökülemez.

5) Taşınmaz kültür varlıklarının mahiyetine tesir etmeyecek şekilde ilgili koruma kurulundan izin almak koşuluyla birleştirme (tevhid) ve ayırma (fraz) yapılabilir.

6) Alanda tesviye yapılması, ağaç dikimi ve sökümü için Koruma Bölge Kurulundan izin alınması gerekir.

7) Mevsimlik tarımsal faaliyetler devam edebilir.

8) Taşkın ve Rüşubat Kontrolü Yönetmeliği hükümleri çerçevesinde yapılacak işlemler öncesinde ilgili kurumun uygunluk görüşü ile koruma bölge kurulu müdürlüğünden izin alınacaktır." şeklinde belirlenmesine;

2863 sayılı Kanunun 7'nci maddesi ile 13.03.2012 tarihli ve 28232 sayılı Resmî Gazete'de yayımlanarak yürürlüğe giren "Korunması Gerekli Taşınmaz Kültür Varlıklarının ve Sitlerin Tespit ve Tescili Hakkındaki Yönetmelik" gereğince tescil edilen Aydın İli, Didim İlçesi, Yalıköy Mahallesi 3042 ada 1 parsel ile Akyeniköy Mahallesi 1772 ada 1 parsel nolu taşınmazların tapu kütüğü beyanlar hanesine "Bir bölümü 1. Derece Arkeolojik Sit alanıdır" şerhinin konularak taşınmazların tapu kayıt örneğinin Aydın Kültür Varlıklarını Koruma Bölge Kurulu Müdürlüğüne iletilmesine,

Aydın İli, Didim İlçesi, Cumhuriyet Mahallesi 313 ada 12 parsel nolu taşınmazın bir bölümünde yer alan Cumhuriyet Mahallesi 1. Ve 3. Derece Arkeolojik Yerleşim alanı üzerinden havai hat ile geçilmesi talebinin İlgili Müze Müdürlüğü denetiminde ve sit alanına herhangi bir fiziki müdahalede bulunulmaması şartıyla uygun olduğuna, uygulama sonucuna ilişkin hazırlanacak teknik raporun Aydın Kültür Varlıklarını Koruma Bölge Kurulu Müdürlüğüne iletilmesine karar verildi.

Aydın İli, F m. İlçesi, Cumhuriyet Mahallesi, Arkeolojik Yerir ni
ve III.Derece Arkeolojik Sit Haritası

545/17

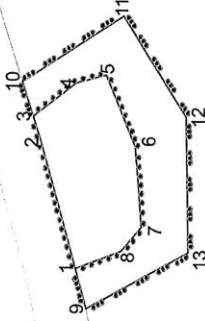

Yerleşim Yeri: Aydın İli, F m. İlçesi, Cumhuriyet Mahallesi, Arkeolojik Yerir ni

Notlar No	Y	X
9	520200 043	4139800 498
10	520200 043	4139800 500
11	520200 036	4139807 002
12	520200 036	4139794 000
13	520200 041	4139792 200

Notlar No	Y	X
2	520200 073	4139827 094
3	520200 073	4139827 096
4	520200 032	4139827 238
5	520200 032	4139827 240
6	520200 041	4139828 973
7	520200 030	4139813 977
8	520200 021	4139827 474

AYDIN
KÜLTÜR VARLIKLARINI
KORUMA BÖLGE KURULUŞUNUN
29.11.2024 GÜN VE 1335
SAYILI KARAR EKİ...



313/12

Gösterim

1/1000 Ölçekli Harita

1/1000 Ölçekli Harita

Not: Uyuzmatik ortamında TİGEM kayıtları esaslıdır.

Ek-2

Alihan Tepe
Harita Mühendisi

Hüseyin Çetinkaya
Arkeolog

Fatih Doğan
Arkeolog

Çağlar Pekel
Arkeolog

Hazırlayan

Fatih Doğan

Çağlar Pekel

Hüseyin Çetinkaya

Alihan Tepe

Hazırlayan

Ek-2

12371/1-1

Kültür ve Turizm Bakanlıđından:**ADANA KÜLTÜR VARLIKLARINI KORUMA BÖLGE KURULU
KARAR**

TOPLANTI TARİHİ VE NO: 26.11.2024-605
KARAR TARİHİ VE NO : 26.11.2024-18504

33.06.1986
TOPLANTI YERİ
ADANA

Mersin ili, Tarsus ilçesi, Şehitkerim Mahallesinde yer alan, Adana Kültür Varlıklarını Koruma Bölge Kurulunun 28.11.2013 gün ve 3004 sayılı kararı belirlenen ve aynı kurulun 27.02.2018 gün ve 9175 sayılı kararı ile Geçiş Dönemi Koruma Esasları ve Kullanma Şartları kabul edilmiş olan 3. Derece Arkeolojik Sit Alanı içerisinde bulunan, özel mülkiyete ait, 891 ada 29 parselde tespit edilen arkeolojik yapı kalıntısının tesciline yönelik; Adana Kültür Varlıklarını Koruma Bölge Kurulu Müdürlüğü'nün 09.07.2024 gün ve 5341457 sayılı yazısı, Mersin İl Kültür Turizm Müdürlüğü'nün 16.07.2024 tarih ve 5407683 sayılı yazısı, Adana Kültür Varlıklarını Koruma Bölge Kurulu Müdürlüğü'nün 11.08.2015 gün ve 5524487 sayılı yazısı, Tarsus Belediye Başkanlığı İmar ve Şehircilik Müdürlüğü'nün 157160 sayılı yazısı, Mersin Çevre, Şehircilik ve İklim Değişikliği İl Müdürlüğü'nün 10402324 sayılı yazısı, Mersin İl Kültür Turizm Müdürlüğü'nün 12.09.2024 tarih ve 55666487 sayılı yazısı, Mersin Büyükşehir Belediye Başkanlığı Mersin Su ve Kanalizasyon İdaresi Genel Müdürlüğü'nün 299431 sayılı yazısı, Mersin Büyükşehir Belediye Başkanlığı İmar ve Şehircilik Daire Başkanlığı'nın 04.09.2024 gün ve 859708 sayılı yazısı, Adana Kültür Varlıklarını Koruma Bölge Kurulunun kaçak kazıya ilişkin alınan 25.04.2024 gün ve 17678 sayılı kararı, Adana Kültür Varlıklarını Koruma Bölge Kurulunun 24.10.2024 gün ve 18383 sayılı kararı, Tarsus Belediyesi İmar ve Şehircilik Müdürlüğü'nün 169561 sayılı yazısı, Bölge Kurulu Müdürlüğü uzmanlarınca hazırlanan 26.11.2024 gün ve 3069000 sayılı yerinde inceleme raporu okundu, ekleri ve işlem dosyası incelendi, yapılan görüşmeler sonucunda;

Mersin ili, Tarsus ilçesi, Şehitkerim Mahallesinde yer alan, özel mülkiyete ait, 891 ada 29 parselde tespit edilen arkeolojik yapı kalıntısının (antik duvar) 2863 sayılı Yasanın 6. Maddesi kapsamında kültür varlığı niteliği taşıdığı; Koruma Bölge Kurulu Müdürlüğü uzmanlarınca hazırlanan 26.11.2024 tarihli ve 3069000 sayılı rapordan anlaşıldığından kararımız eki haritada belirtildiği şekilde 1. Derece Arkeolojik Sit Alanı olarak tescil edilmesine, kararımız eki sit fişi ve sit haritasının uygun olduğuna, parselde bulunan ve tehlike arz eden kaçak kazı çukurlarının adli makamlardan gerekli izinler alındıktan sonra Müzesi denetiminde ilgili Belediyesince kapatılmasına-kapattırılmasına, Adana Kültür Varlıklarını Koruma Bölge Kurulunun 27.02.2018 gün ve 9175 sayılı kararı ile belirlenen Geçiş Dönemi Koruma Esasları ve Kullanma Şartlarının bu alan için de geçerli olduğuna karar verildi.

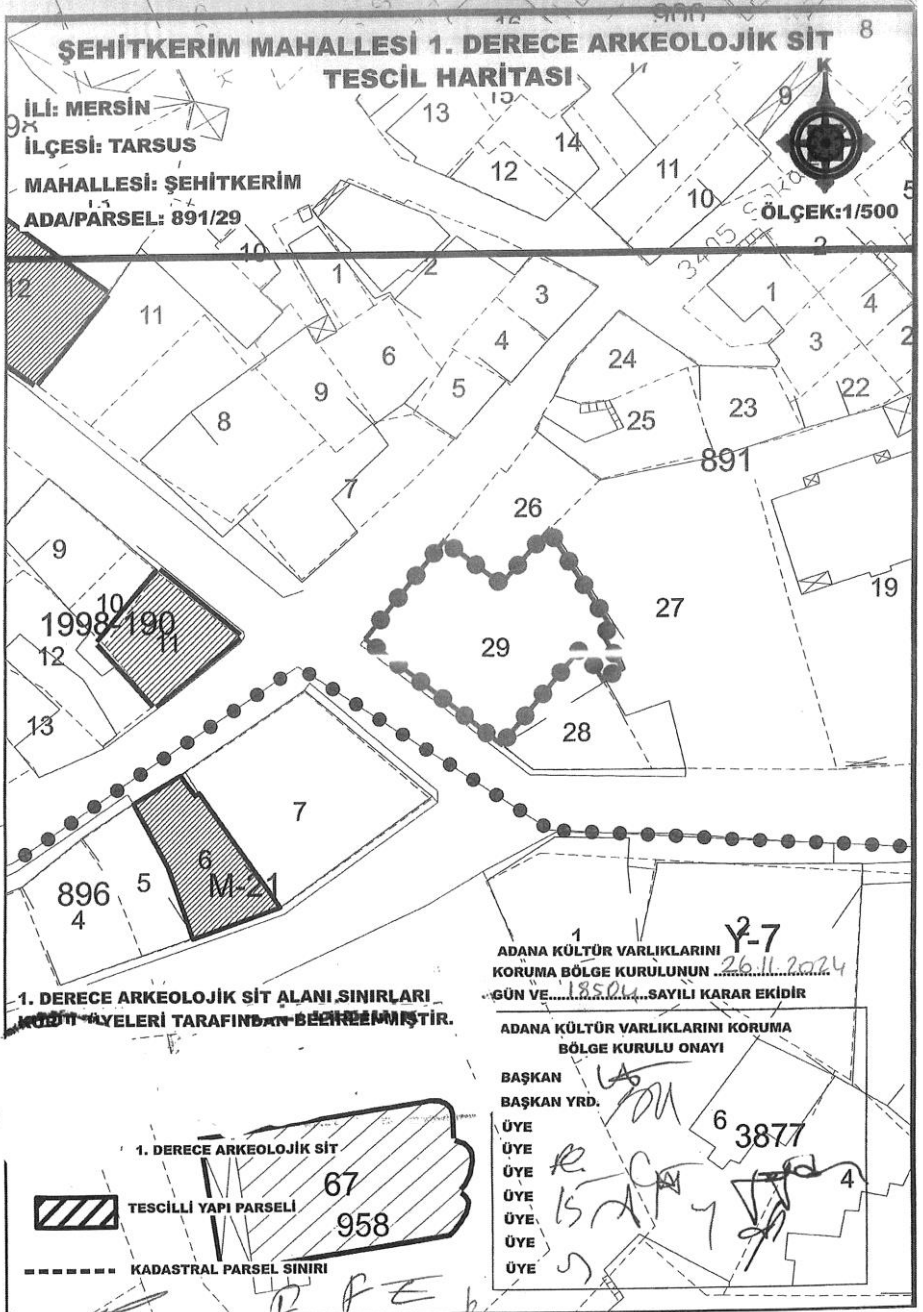

Kültür ve Turizm Bakanlıđından:

Kayseri Kùltür Varlıklarını Koruma Bölge Kurulu

KARAR**Toplantı no ve tarih:** 445 - 18.12.2024**Karar no ve tarih :** 8315 - 18.12.2024**Toplantı Yeri**
KAYSERİ

Nevşehir ili, Ürgüp ilçesi, Aksalur-Salur Mahallesiinde yer alan, arsa vasıflı, Aksalur Belediyesi mülkiyetine ait 372 ada 9 parsel numaralı; kargir ev ve arsası vasıflı, özel mülkiyete ait, 372 ada 10 parsel numaralı; ahır vasıflı, özel mülkiyete ait, 372 ada 17 parsel numaralı; ahır vasıflı, özel mülkiyete ait, 372 ada 18 parsel numaralı; kargir ev vasıflı, özel mülkiyete ait 372 ada 19 parsel numaralı taşınmazların tamamı ve tescil (*kadastro*) harici alanda bulunan, mülga Kayseri Kùltür ve Tabiat Varlıklarını Koruma Kurulunun 26.10.1991 tarih ve 1159 sayılı kararı ile tescil edilen "**Aksalur Höyüğü**" 1. Derece Arkeolojik Sit Alanı sınırlarının sayısallaştırılarak güncellenmesine yönelik olarak hazırlanan ve kararımız eki olan 1/1000 ölçekli kadastral harita ile sit fişinin uygun olduğuna;

- Mülga Kayseri Kùltür ve Tabiat Varlıklarını Koruma Kurulunun 26.10.1991 tarih ve 1159 sayılı kararı eki harita ve sit fişinin iptaline;
- 13.03.2012 tarih ve 28232 sayılı Resmî Gazetede yayımlanarak yürürlüğe giren "*Korunması Gerekli Taşınmaz Kùltür Varlıklarının ve Sitlerin Tespit ve Tescili Hakkında Yönetmelik*" geređi Nevşehir ili, Ürgüp ilçesi, Aksalur-Salur Mahallesiinde yer alan, arsa vasıflı, Aksalur Belediyesi mülkiyetine ait 372 ada 9 parsel numaralı; kargir ev ve arsası vasıflı, özel mülkiyete ait, 372 ada 10 parsel numaralı; ahır vasıflı, özel mülkiyete ait, 372 ada 17 parsel numaralı; ahır vasıflı, özel mülkiyete ait, 372 ada 18 parsel numaralı; kargir ev vasıflı, özel mülkiyete ait 372 ada 19 parsel numaralı taşınmazların pafta, fen klasörü ve tapu kütüğü beyanları hanesine "**Tamamı 1. Derece Arkeolojik Sit Alanıdır**" şerhinin ilgili Tapu ve Kadastro Müdürlüklerince verilmesine ve yapılan işlemlerin sonucuna ilişkin bilgi ve belgelerin bilgi amaçlı Koruma Bölge Kurulu Müdürlüğüne iletilmesine;
- 13.03.2012 tarih ve 28232 sayılı Resmî Gazetede yayımlanarak yürürlüğe giren "*Korunması Gerekli Taşınmaz Kùltür Varlıklarının ve Sitlerin Tespit ve Tescili Hakkında Yönetmelik*" geređi sit alanının isabet ettiđi tescil (*kadastro*) harici alanda yeni bir sınırlandırma ve parsel ihdası yapılması durumunda Koruma Bölge Kurulundan izin alınmasına;
- Sit alanına ilişkin ilgili kurumlar tarafından süresi içinde Koruma Amaçlı İmar Planı hazırlanmasına;
- Sit alanının belli aralıklarla kolluk kuvvetlerince kontrolünün sağlanmasına;
- Mülga Kùltür ve Tabiat Varlıklarını Koruma Yüksek Kurulunun 05.11.1999 gün ve 658 sayılı ilke kararı kapsamında "**Aksalur Höyüğü**" 1. Derece Arkeolojik Sit Alanının Koruma ve Kullanma Koşullarının;
 1. Bu alan korumaya yönelik bilimsel çalışmalar dışında aynen korunacak, bu alanda kesinlikle hiçbir yapılaşmaya izin verilmeyecek, bilimsel amaçlı kazıların dışında hiçbir kazı yapılamayacaktır.
 2. Resmî ve özel kuruluşlarca zorunlu durumlarda yapılacak alt yapı uygulamaları için ilgili Müze Müdürlüğüne ve/veya varsa Kazı Başkanının görüşüyle konu Koruma Bölge Kurulunda değerlendirilebilecek ve Koruma Bölge Kurulu tarafından uygulamanın uygun bulunması durumunda uygulama yapılabilir.
 3. Bu alanda toprağın sürülmesine dayanan tarımsal faaliyetler yapılmayacak, ağaçlandırmaya gidilmeyecektir.
 4. Bu alandan taş, toprak, kum vb. alınmayacak, alanda kireç, taş, tuğla, mermer, kum, maden vb. ocakları açılmayacak, alana toprak, curuf, çöp, çöp, çöp, çöp, çöp, çöp ve benzeri malzeme dökülmeyecektir.
 5. Sit alanının mahiyetine tesir etmeyecek şekilde Koruma Bölge Kurulundan izin almak koşuluyla birleştirme (*tevhit*) ve ayırma (*ifraz*) yapılabilir.
- Ayrıca, 1. Derece Arkeolojik Sit Alanı içerisinde kalan, kargir ev ve arsası vasıflı, özel mülkiyete ait, 372 ada 10 parsel numaralı taşınmazdaki yapının ne zaman yapıldığına ilişkin olarak Koruma Bölge Kurulu Müdürlüğüne 24.10.2024 tarih ve 5855495 sayılı yazısı ile istenen bilgi-belgelerin iletilmediđi anlaşıldığından konuya ilişkin ilgili idarelerce bilgi-belgelerin iletilmesi sonrasında konunun değerlendirilebileceđine karar verildi.

NEVŞEHİR İLİ, ÜRGÜP İLÇESİ, AKSALUR-SALUR MAHALLESİNDE YER ALAN 372 ADA 9, 10, 17, 18 VE 19 PARSEL
NUMARALI TAŞINMAZLARIN TAMAMI İLE TESCİL HARİCİ ALANDA BULUNAN

"AKSALUR HÖYÜĞÜ" 1. DERECE ARKEOLOJİK SİT ALANI

— KADASTRAL PARSELLER
- - - 1 DERECE ARKEOLOJİK SİT

Kayseri Kültür Varlıklarının
Koruma Bölge Kurulunun
18.12.2024 Gün ve 8315 Sayılı
karar ektir.

ASLİGİDİR



Koruma Bölge Kurulu Müdürü

18.12.2024

8315

18.12.2024

8315

18.12.2024

8315

18.12.2024

8315

18.12.2024

8315

18.12.2024

8315

18.12.2024

8315

18.12.2024

8315

18.12.2024

8315

18.12.2024

8315

18.12.2024

8315

18.12.2024

8315

18.12.2024

8315

18.12.2024

8315

18.12.2024

8315

18.12.2024

8315

18.12.2024

8315

18.12.2024

8315

18.12.2024

8315

18.12.2024

8315

18.12.2024

8315

18.12.2024

8315

18.12.2024

8315

18.12.2024

8315

İTRF96 3 DERECE

Nokta No	Y	X	Nokta No	Y	X
1	412825.785	4281328.223	2	412834.715	4281329.847
2	412836.942	4281328.484	4	412839.475	4281314.710
3	412841.115	4281314.710	8	412842.456	4281304.127
5	412846.033	4281295.857	11	412851.771	4281293.982
6	412849.827	4281290.117	10	412838.773	4281278.755
9	412827.719	4281287.304	12	412818.178	4281256.825
13	412806.197	4281251.856	14	412794.217	4281246.088
15	412777.086	4281241.387	16	412783.442	4281235.417
17	412752.895	4281229.448	18	412748.712	4281228.672
19	412740.758	4281223.887	20	412738.102	4281223.280
21	412734.755	4281221.789	22	412728.338	4281218.400
23	412724.404	4281225.243	24	412725.028	4281228.343
25	412726.881	4281230.488	26	412715.348	4281228.778
27	412717.042	4281238.288	28	412713.853	4281241.257
29	412716.007	4281282.248	30	412718.432	4281253.335
31	412723.149	4281283.310	32	412722.131	4281264.463
33	412726.468	4281271.181	34	412730.885	4281278.300
35	412734.345	4281274.913	36	412749.680	4281282.308
37	412760.087	4281282.741	38	412764.081	4281303.207
39	412797.682	4281313.842	40	412811.188	4281321.488

ED50 6 DERECE

Nokta No	Y	X
1	673808.918	4281215.281
2	673818.722	4281219.194
3	673821.057	4281215.908
4	673823.974	4281204.222
5	673825.813	4281204.278
6	673827.299	4281193.745
7	673831.154	4281180.297
8	673838.940	4281183.921
9	673835.124	4281179.985
10	673834.448	4281188.259
11	673813.773	4281156.553
12	673804.984	4281145.879
13	673802.773	4281140.322
14	673808.983	4281134.965
15	673804.823	4281128.826
16	673803.584	4281122.495
17	673838.999	4281118.176
18	673834.100	4281113.208
19	673828.301	4281110.240
20	673826.856	4281106.870
21	673822.261	4281107.837
22	673818.824	4281105.400
23	673811.803	4281110.050
24	673812.489	4281112.170
25	673814.208	4281116.353
26	673802.474	4281122.282
27	673804.087	4281124.848
28	673800.836	4281128.709
29	673801.829	4281137.732
30	673803.017	4281138.863
31	673809.404	4281145.051
32	673808.349	4281150.171
33	673811.452	4281156.993
34	673818.844	4281164.250
35	673820.214	4281161.013
36	673835.297	4281168.808
37	673854.350	4281179.585
38	673868.992	4281190.915
39	673882.243	4281201.789
40	673895.461	4281210.081

Handwritten signatures and stamps.

İşbu Kadastro Harita 22.10.2024 tarihinde NETCAD ortamında TAKBİS veri tabanından İTRF96 datumunda temin edilen sayısal kadastro veri ile hazırlanmıştır.

12373/1-1

Kültür ve Turizm Bakanlıđından:

Kayseri Kùltür Varlıklarını Koruma Bölge Kurulu

KARAR**Toplantı no ve tarih:** 445 - 18.12.2024**Karar no ve tarih** : 8317 - 18.12.2024**Toplantı Yeri**
KAYSERİ

Nevşehir ili, Hacıbektaş ilçesi, Hasanlar Köyünde yer alan, Mera vasıflı, Kamu Orta Malı mülkiyetine ait 1950 parsel numaralı taşınmazın bir kısmında bulunan, mülga Nevşehir Kùltür ve Tabiat Varlıklarını Koruma Kurulunun 23.06.1994 tarih ve 18 sayılı kararı ile tescil edilen **"Hasanlar Höyüğü"** 1. Derece Arkeolojik Sit Alanı sınırının sayısallaştırılarak güncellenmesine yönelik olarak hazırlanan ve kararımız eki olan 1/5000 ölçekli kadastral harita ile sit fişinin uygun olduğuna;

- Mülga Nevşehir Kùltür ve Tabiat Varlıklarını Koruma Kurulunun 23.06.1994 tarih ve 18 sayılı kararı eki harita ve sit fişinin iptaline;
 - 13.03.2012 tarih ve 28232 sayılı Resmî Gazetede yayımlanarak yürürlüğe giren **"Korunması Gerekli Taşınmaz Kùltür Varlıklarının ve Sitlerin Tespit ve Tescili Hakkında Yönetmelik"** geređi Nevşehir ili, Hacıbektaş ilçesi, Hasanlar Köyünde yer alan, Mera vasıflı, Kamu Orta Malı mülkiyetine ait 1950 parsel numaralı taşınmazın pafta, fen klasörü ve tapu kütüğü beyanlar hanesine **"Bir Kısmı 1. Derece Arkeolojik Sit Alanıdır"** şerhinin ilgili Tapu ve Kadastro Müdürlüklerince verilmesine ve yapılan işlemlerin sonucuna ilişkin bilgi ve belgelerin bilgi amaçlı Koruma Bölge Kurulu Müdürlüğüne iletilmesine;
 - Sit alanına ilişkin ilgili kurumlardan süresi içinde Koruma Amaçlı İmar Planı hazırlanmasına;
 - Sit alanının belli aralıklarla kolluk kuvvetlerince kontrolünün sağlanmasına;
 - Mülga Kùltür ve Tabiat Varlıklarını Koruma Yüksek Kurulunun 05.11.1999 gün ve 658 sayılı ilke kararı kapsamında **"Hasanlar Höyüğü"** 1. Derece Arkeolojik Sit Alanının Koruma ve Kullanma Koşullarının;
 - Bu alan korumaya yönelik bilimsel çalışmalar dışında aynen korunacak, bu alanda kesinlikle hiçbir yapılaşmaya izin verilmeyecek, bilimsel amaçlı kazıların dışında hiçbir kazı yapılamayacaktır.
 - Resmî ve özel kuruluşlarca zorunlu durumlarda yapılacak alt yapı uygulamaları için ilgili Müze Müdürlüğünün ve/veya varsa Kazı Başkanının görüşüyle konu Koruma Bölge Kurulunda değerlendirilebilecek ve Koruma Bölge Kurulu tarafından uygulamanın uygun bulunması durumunda uygulama yapılabilecektir.
 - Bu alanda toprağın sürülmesine dayanan tarımsal faaliyetler yapılmayacak, ağaçlandırmaya gidilmeyecektir.
 - Bu alandan taş, toprak, kum vb. alınmayacak, alanda kireç, taş, tuğla, mermer, kum, maden vb. ocakları açılmayacak, alana toprak, curuf, çöp, çöp, sanayi atığı ve benzeri malzeme dökülmeyecektir.
 - Sit alanının mahiyetine tesir etmeyecek şekilde Koruma Bölge Kurulundan izin almak koşuluyla birleştirme (*tevhit*) ve ayırma (*ifraz*) yapılabilecektir.
- şeklinde belirlenmesine; karar verildi.

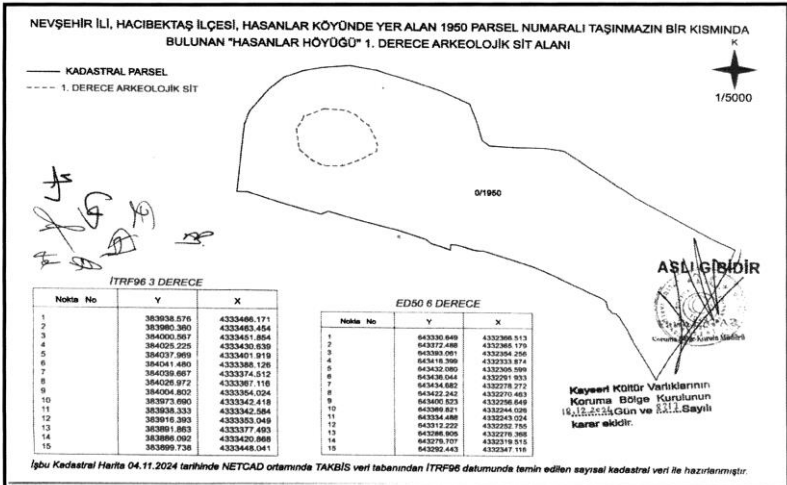

Kültür ve Turizm Bakanlıđından:

Kayseri Kùltür Varlıklarını Koruma Bölge Kurulu

KARAR**Toplantı no ve tarih:** 445 - 18.12.2024**Karar no ve tarih :** 8298 - 18.12.2024**Toplantı Yeri**
KAYSERİ

Nevşehir ili, Merkez ilçesi, Güzelyurt Mahallesiinde yer alan, Ham Toprak vasıflı, Maliye Hazinesi mülkiyetine ait 536 ada 19 parsel numaralı taşınmazın bir kısmında bulunan, mülga Nevşehir Kùltür ve Tabiat Varlıklarını Koruma Kurulunun 14.01.1999 tarih ve 974 sayılı kararı ile tescil edilen **“Göbekli Tepesi Tümölüsü”** 1. ve 3. Derece Arkeolojik Sit Alanı sınırlarının sayısalştırılmasına yönelik olarak hazırlanan ve kararımız eki olan 1/1000 ölçekli kadastral harita ile sit fişinin uygun olduğuna;

- Mülga Nevşehir Kùltür ve Tabiat Varlıklarını Koruma Kurulunun 14.01.1999 tarih ve 974 sayılı kararı eki harita ve sit fişinin iptaline;
- 13.03.2012 tarih ve 28232 sayılı Resmî Gazetede yayımlanarak yürürlüğe giren **“Korunması Gerekli Taşınmaz Kùltür Varlıklarının ve Sitlerin Tespit ve Tescili Hakkında Yönetmelik”** geređi Nevşehir ili, Merkez ilçesi, Güzelyurt Mahallesiinde yer alan, Ham Toprak vasıflı, Maliye Hazinesi mülkiyetine ait 536 ada 19 parsel taşınmazın pafta, fen klasörü ve tapu kütüğü beyanlar hanesine **“Bir Kısmı 1. Derece Arkeolojik Sit Alanıdır”** ve **“Bir Kısmı 3. Derece Arkeolojik Sit Alanıdır”** şerhinin ilgili Tapu ve Kadastro Müdürlüklerince verilmesine; Nevşehir ili, Merkez ilçesi, Güzelyurt Mahallesiinde yer alan, Ham Toprak vasıflı, Maliye Hazinesi mülkiyetine ait 538 ada 56 parsel numaralı taşınmazın pafta, fen klasörü ve tapu kütüğü beyanlar hanesinde bulunan 24.10.2017 tarih ve 14775 yevmiye numaralı **“Korunması Gerekli Taşınmaz Kùltür Varlığı ve 1. ve 3. Derece Arkeolojik Sit Alanıdır”** şerhinin ise ilgili Tapu ve Kadastro Müdürlüklerince terkin edilmesine ve yapılan işlemlerin sonucuna ilişkin bilgi ve belgelerin bilgi amaçlı Koruma Bölge Kurulu Müdürlüğüne iletilmesine;
- Sit alanına ilişkin ilgili kurumlar tarafından süresi içinde Koruma Amaçlı İmar Planı hazırlanmasına;
- Sit alanının belli aralıklarla kolluk kuvvetlerince kontrolünün sağlanmasına;
- Mülga Kùltür ve Tabiat Varlıklarını Koruma Yüksek Kurulunun 05.11.1999 gün ve 658 sayılı ilke kararı kapsamında **“Göbekli Tepesi Tümölüsü”** 1. Derece Arkeolojik Sit Alanının Koruma ve Kullanma Koşullarının;
 1. Bu alan korumaya yönelik bilimsel çalışmalar dışında aynen korunacak, bu alanda kesinlikle hiçbir yapılaşmaya izin verilmeyecek, bilimsel amaçlı kazıların dışında hiçbir kazı yapılamayacaktır.
 2. Resmî ve özel kuruluşlarca zorunlu durumlarda yapılacak alt yapı uygulamaları için ilgili Müze Müdürlüğünün ve/veya varsa Kazı Başkanının görüşüyle konu Koruma Bölge Kurulunda değerlendirilebilecek ve Koruma Bölge Kurulu tarafından uygulamanın uygun bulunması durumunda uygulama yapılabilir.
 3. Bu alanda toprağın sürülmesine dayanan tarımsal faaliyetler yapılmayacak, ağaçlandırmaya gidilmeyecektir.
 4. Bu alandan taş, toprak, kum vb. alınmayacak, alanda kireç, taş, tuğla, mermer, kum, maden vb. ocakları açılmayacak, alana toprak, curuf, çöp, sanayi atığı ve benzeri malzeme dökülmeyecektir.
 5. Sit alanının mahiyetine tesir etmeyecek şekilde Koruma Bölge Kurulundan izin almak koşuluyla birleştirme (*tevhit*) ve ayırma (*ifraz*) yapılabilir.
- **“Göbekli Tepesi Tümölüsü”** 3. Derece Arkeolojik Sit Alanının Geçiş Dönemi Yapılanma Koşullarının;

Geçiş Dönemi Yapılanma Koşulları

 1. Bu alandan taş, toprak, kum vb. alınmayacak, alanda kireç, taş, tuğla, mermer, kum, maden vb. ocakları açılmayacak, alana toprak, curuf, çöp, sanayi atığı ve benzeri malzeme dökülmeyecektir.
 2. Sit alanının mahiyetine tesir etmeyecek şekilde Koruma Bölge Kurulundan izin almak koşuluyla birleştirme (*tevhit*) ve ayırma (*ifraz*) yapılabilir.
 3. Günümüz koşullarının gerektirdiđi zorunlu altyapı (*yal, su, doğalga, demiryolu, kanalizasyon, elektrik vb*) projeleri Kùltür Varlıklarını Koruma Bölge Kurulunca uygun görüldükten sonra uygulanabilir. Ancak, mevcut altyapı hizmetlerinde acil müdahale gerektirecek arzular olması durumunda tescilli kùltür varlığı yapılar ve sit alanına zarar vermeyecek şekilde gerekli müdahaleler ilgili Müze Müdürlüğü denetiminde yapılabilir.
 4. Bu alan içerisinde olası yapılacak çevre düzenlemeleri için Kùltür Varlıklarını Koruma Bölge Kurulundan izin alınması gerekmektedir.
 5. Bu alan içerisinde ilgili idarece inşaat izni verilmeden önce ilgili Müze Müdürlüğüne sondaj kazısı gerçekleştirilerek varsa kazı başkanının görüşleri yoksa ilgili Müze Müdürlüğünün görüşü ile birlikte sondaj sonuçları Kùltür Varlıklarını Koruma Bölge Kuruluna iletilecek ve Kùltür Varlıklarını Koruma Bölge Kurulunca karar alındıktan sonra uygulamaya geçilebilir.

6. Bu alandaki yeni yapılanmalarda kazı yapılarak bodrum kat oluşturulmayacak, arazi topografyasından kaynaklı zorunluluk arz eden durumlarda ise Kültür Varlıklarını Koruma Bölge Kurulunca uygun görülmesi durumunda bodrum kat yapılabilecektir.
7. Zorunlu hallerde kazı, dolgu, hafriyat, set ve bahçe duvarı düzenlemeleri vb. uygulamalar için Kültür Varlıklarını Koruma Bölge Kurulunun onayı alınacaktır.
- şeklinde belirlenmesine karar verildi.

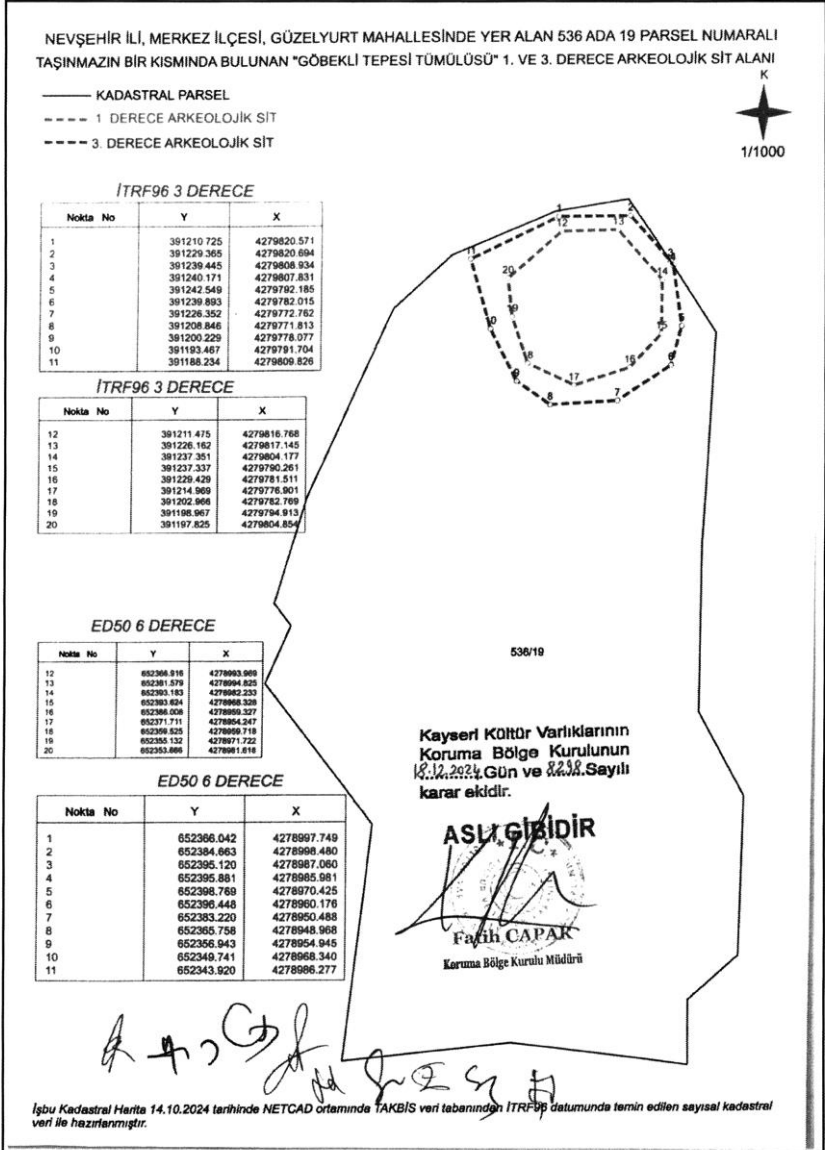

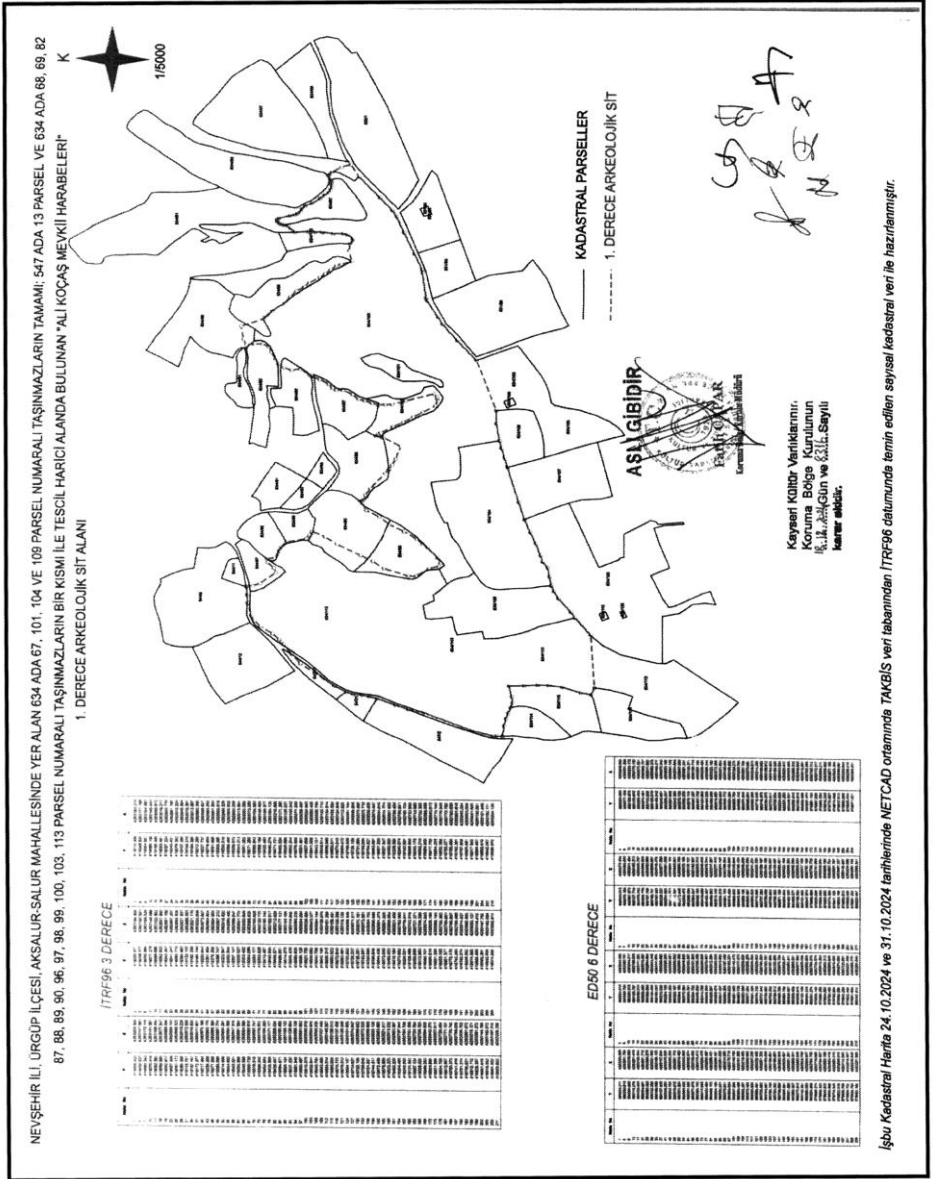

12377/1-1

Kültür ve Turizm Bakanlıđından:**SAMSUN KÜLTÜR VARLIKLARINI KORUMA BÖLGE KURULU****Toplantı Tarihi ve No : 18.12.2024 - 445****Toplantı Yeri****Karar Tarihi ve No : 18.12.2024 - 10647****SAMSUN****KARAR**

Amasya ili, Taşova ilçesi, Gürsu köyü, özel mülkiyete ait, 111 ada 192 ve 230 parsel sınırlarında kalan alanın tescil değerlendirilmesine ilişkin, Amasya İl Kültür ve Turizm Müdürlüğünün 26.07.2024 tarihli ve E-45275522-952.03.06.03-5460483 sayılı yazısı; Samsun Kültür Varlıklarını Koruma Bölge Kurulu Müdürlüğü uzmanlarının 17.10.2024 tarihli ve 3016388 sayılı raporu; Amasya Karayolları 7. Bölge Müdürlüğünün 12.11.2024 tarihli ve E.57401605-604 / 1669974 sayılı, Tarım ve Orman 11. Bölge Müdürlüğünün 12.11.2024 tarihli ve E-58506179-278.01-16635371 sayılı, DSİ 7. Bölge Müdürlüğünün 18.11.2024 tarihli ve E-34869564-752.99-5229380 sayılı, Amasya Orman Bölge Müdürlüğünün 26.11.2024 tarihli ve E-33797955-622.01-13817762 sayılı, Amasya Çevre, Şehircilik ve İklim Değişikliği İl Müdürlüğünün 27.11.2024 tarihli ve E-97774462-622.99-11065242 sayılı, Amasya İl Özel İdaresi İmar ve Kentsel İyileştirme Müdürlüğünün ilgili şube müdürlüklerinin görüşlerinin iletildiği 04.12.2024 tarihli ve E-48319231-754-63222 sayılı, Maden ve Petrol İşleri Genel Müdürlüğünün 06.11.2024 tarihli ve E-48909307-101.29.02.00-2024525292 sayılı kurum görüşü yazıları okundu, ekleri ve ilgili dosyası incelendi, yapılan görüşmeler sonucunda;

Amasya ili, Taşova ilçesi, Gürsu köyü, özel mülkiyete ait, 111 ada 192 ve 230 parsel sınırlarında kalan alanın 2863 sayılı yasanın 6. maddesi gereğince "III. derece arkeolojik sit alanı" olarak tesciline; sit sınırlarının 1/1000 ölçekli haritada işaretlendiđi şekilde ve belirlenen koordinatlar doğrultusunda kabul edilmesine; tescil fişinin uygun olduğuna; bu sit alanında koruma amaçlı imar planı yapılıncaya kadar, Kültür ve Tabiat Varlıklarını Koruma Yüksek Kurulunun 05.11.1999 tarihli ve 658 sayılı ilke kararındaki III. derece arkeolojik sit alanlarına ilişkin hükümler doğrultusunda, aşağıda belirlenen geçiş dönemi koruma esasları ve kullanma şartlarının geçerli olduğuna karar verildi.

AMASYA İLİ, TAŞOVA İLÇESİ, GÜRSU KÖYÜ**III. DERECE ARKEOLOJİK SİT ALANI****GEÇİŞ DÖNEMİ KORUMA ESASLARI VE KULLANMA ŞARTLARI**

- 1) Yürürlükteki imar mevzuatına göre; a) İmar planı olan yerlerde; sit tescil tarihinde yürürlükte olan imar planı (ada hatları, yapılaşma koşulları, fonksiyon vb.) altlık olarak kabul edilerek, yürürlüğü duran bu plana göre ve ilgili diğer mevzuata uygun olacak şekilde, b) İmar planı olmayan yerlerde ise; plansız alanlar imar yönetmeliğine göre, bu yönetmelik ve ilgili diğer mevzuata uygun olacak şekilde, talep edilecek uygulamalar için (yeni yapı, tevhit, ifraz, terk, ihdas, vb.) Samsun Kültür Varlıklarını Koruma Bölge Kurulundan izin alınacaktır. Talep edilen bu uygulamaların yukarıda belirtilen (a ve b) maddelere uygunluğu ilgili idaresince bildirilmesi zorunludur.
- 2) Alanda yapı kullanma izin belgesi bulunan mevcut yapılara, 3194 sayılı İmar Kanununun 21 inci maddesi kapsamına giren ruhsata tabi olmayan tadilat-tamirat izni verilebilir. Bu izin ve izin sonrası denetimler yürürlükteki mevzuat doğrultusunda gerçekleştirilir.
- 3) Yeni yapılanmalara yönelik belediyesince ve/veya valilikçe herhangi bir inşai uygulama izni verilmeden önce, ilgili Müze Müdürlüğü uzmanları tarafından sondaj kazısı gerçekleştirilerek, sondaj sonuçlarının bu alanlarla ilgili varsa kazı başkanının görüşleriyle birlikte Müze Müdürlüğüne koruma bölge kuruluna iletilerek alınacak koruma bölge kurulu kararı doğrultusunda hareket edilir.

- 4) Sondaj sonuçlarına göre koruma bölge kurulu kararı doğrultusunda yapılaşmaya gidilecek tüm parsellerde temel hafriyatı müze müdürlüğü denetiminde yapılır.
- 5) İçme suyu, kanalizasyon, elektrik, doğalgaz, telekomünikasyona yönelik alt yapı çalışmaları için ilgili müze müdürlüğüne başvurularak, müze müdürlüğü denetiminde yapılacak kazı çalışmalarının sonuçları Samsun Kültür Varlıklarını Koruma Bölge Kurulu Müdürlüğüne iletilir. Çalışmalar esnasında herhangi bir buluntuya rastlanması halinde ise çalışmaların durdurulması ve alınacak koruma bölge kurulu kararı doğrultusunda hareket edilmesi gereklidir.
- 6) Alanda yapılacak kazı, hafriyat ve zemine müdahale içeren her türlü işlemin müze müdürlüğü denetiminde yapılması zorunludur.
- 7) Alanda taş, toprak, kum vb. alınamaz, kireç, taş, tuğla, mermer, kum, maden vb. ocaklar açılmaz, toprak, cüruf, çöp, sanayi atığı ve benzeri maddeler dökülemez.
- 8) Talep edilecek tevhit, ifraz, terk ihdas vb. uygulamalar taşınmaz kültür varlıklarının mahiyeti dikkate alınarak koruma bölge kurulunca değerlendirilir.
- 9) Ülke enerji üretimine getireceği katkı ve kamu yararı doğrultusunda koruma bölge kurulunca uygun görülmesi halinde alanda rüzgâr enerji santralleri yapılabilir.
- 10) Koruma bölge kurulunca alanda genel sondaj kararı alınabilir.
- 11) Taşınmazların vasıfları ve alanın özelliği dikkate alınarak tarımsal faaliyetler yapılabilir. Ancak ağaçlandırma yapılmasına ilişkin talepler koruma bölge kurulunca değerlendirilerek alınacak kurul kararı doğrultusunda uygulama yapılması zorunludur.
- 12) Belediyeler, valilikler ve ilgili kurumlarca III. derece arkeolojik sit alanının bütününe yönelik üç yıl içinde koruma amaçlı imar planının hazırlanarak Koruma Bölge Kuruluna sunulması zorunludur.
- 13) Geçiş dönemi koruma esasları ve kullanma şartlarında belirtilmeyen konularda Samsun Kültür Varlıklarını Koruma Bölge Kurulu kararı doğrultusunda uygulama yapılacaktır.

Ek-3

İL:AMASYA
İLÇE:TAŞOVA
MAHALLE/KÖY:GÜRSU
TÜRÜ/DERECESİ:ARKEOLOJİK SİT/3. DERECE
DOSYA NO:05.05.115

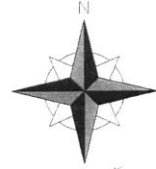

1/1000

ASLI GİBİDİR

3. DERECE ARKEOLOJİK SİT ALANI SINIRI
KOORDİNATLARI

Nokta No	Y	X
1	525916.480	4520577.305
2	525907.590	4520615.895
3	525907.590	4520636.615
4	525911.020	4520659.110
5	525916.340	4520658.055
6	525924.790	4520650.625
7	525944.020	4520647.705
8	525940.570	4520647.395
9	525950.630	4520638.055
10	525961.560	4520612.215
11	525960.040	4520600.875
12	525969.840	4520591.805
13	525972.310	4520581.685
14	525960.290	4520578.825
15	525963.350	4520562.285
16	525964.240	4520548.195
17	525964.660	4520540.815
18	525969.230	4520538.955
19	525976.030	4520536.665
20	525985.440	4520535.345
21	525985.270	4520525.285
22	525980.850	4520513.855
23	525977.110	4520509.285
24	525978.000	4520495.675
25	525971.040	4520491.215
26	525963.420	4520487.885
27	525952.880	4520485.515
28	525940.470	4520483.785
29	525944.360	4520504.695
30	525938.730	4520519.755
31	525935.460	4520530.175
32	525930.920	4520542.255
33	525926.680	4520564.475
34	525922.750	4520564.495
35	525917.960	4520574.695

DG:3, DOM:36, DATUM:ITRF

BAŞKAN
Prof.Dr.Ahmet Ali BAYHAN 4520600BAŞKAN YARDIMCISI
Prof.Dr. Vedat KELESÜYE
Hakan KARADUMANÜYE
Doç.Dr. Ercan AKSOYÜYE
Ayşe Ümamihan FİDAN ARGANÜYE
Oğuz AKDOĞANÜYE
Hasan Cökür TOPTAŞ

LEJANT

●—● 3. DERECE ARKEOLOJİK SİT SINIRI

KADASTRO PARSELI

1 134 2

4520500 4520500

006625 006625

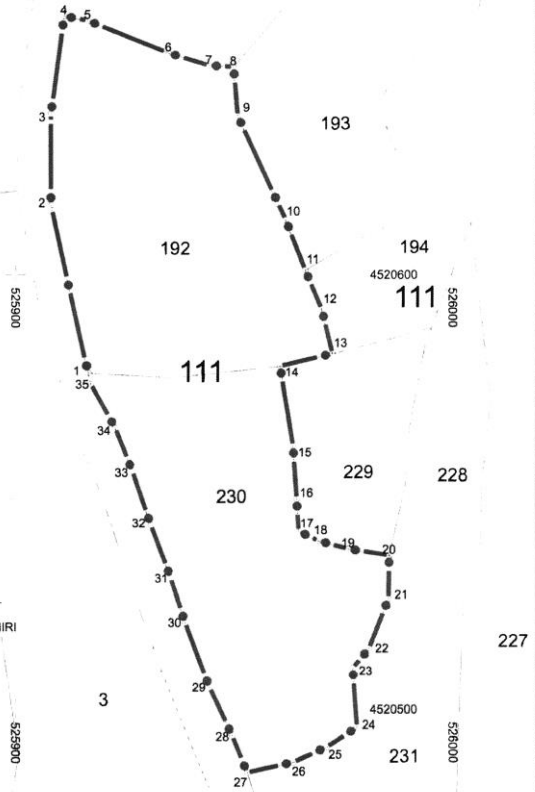

12387/1-1

Kültür ve Turizm Bakanlıđından:**ANTALYA KÜLTÜR VARLIKLARINI KORUMA BÖLGE KURULU
KARAR****Toplantı Tarihi ve No.:**12.12.2024/503**Toplantı Yeri****Karar Tarihi ve No. :**12.12.2024/18794**ANTALYA**

Antalya İli, Akseki İlçesi, Güneykaya Mahallesi, orman mülkiyetindeki, 101 ada 1 parsel ve çevresinde tespit edilen antik yerleşim alanının 2863 sayılı Kanunun 3. ve 6. maddelerinde tanımlanan nitelikleri taşıdığı,

Konuya ilişkin aynı Kanunun 7. maddesi ile Korunması Gerekli Taşınmaz Kültür Varlıklarının ve Sitlerin Tespit ve Tescili Hakkında Yönetmeliğin 6. maddesi geređi ilgili Kurum görüşlerinin Kurul Müdürlüğüne istendiđi,

Antalya Çevre, Şehircilik ve İklim Deđişikliği İl Müdürlüğü, Antalya Büyükşehir Belediye Başkanlığı, Antalya Su ve Atıksu İdaresi Genel Müdürlüğü, Antalya Orman Bölge Müdürlüğü'nün tescile yönelik olumsuz bir görüşlerinin olmadığı, diđer kurum görüşlerinin süresi içerisinde iletilmediđinin Kurulumuza sunulan bilgi ve belgelerden anlaşıldığına,

Buna göre, söz konusu antik dönem yerleşim alanının I. Derece Arkeolojik Sit Alanı, mevcut kalıntıların, topoğrafik etkileşimindeki çevresinin ise mevcut ve olası kültürel varlıkların korunması amacıyla III. Derece Arkeolojik Sit Alanı olarak tescil edilmesine, sit sınırlarının kararımız eki 1/10000 ölçekli haritada gösterildiđi şekliyle belirlenmesine, tescil fişinin uygun bulunduđuna (olumlu),

Arkeolojik Sit Alanlarında Koruma Yüksek Kurulunun arkeolojik sit alanlarıyla ilgili ilke kararlarının geçerli olduđuna,

Sit Alanları içerisinde tamamen ya da kısmen kalan taşınmazların ilgili Kadastro Müdürlüğüne Kurul Müdürlüğüne bildirilmesine, bu işlem sonrasında taşınmazların tapu kayıtlarına tamamen ya da kısmen kaldığına dair ilgili şerhlerin konulmasının sağlanmasına,

İlgili Kurumlarca kaçak kazıların önlenmesi, can ve mal güvenliği açısından gerekli tedbirlerin alınmasına,

2863 sayılı Kanunun 17. maddesi geređi sit alanlarında her ölçekteki plan uygulamasının durdurulmasına, geçiş dönemi koruma esasları ve kullanma şartlarının belirlenmesine ilişkin çalışmanın Kurul Müdürlüğüne hazırlanarak Kurulumuza iletilmesine karar verildi.

Ek-2

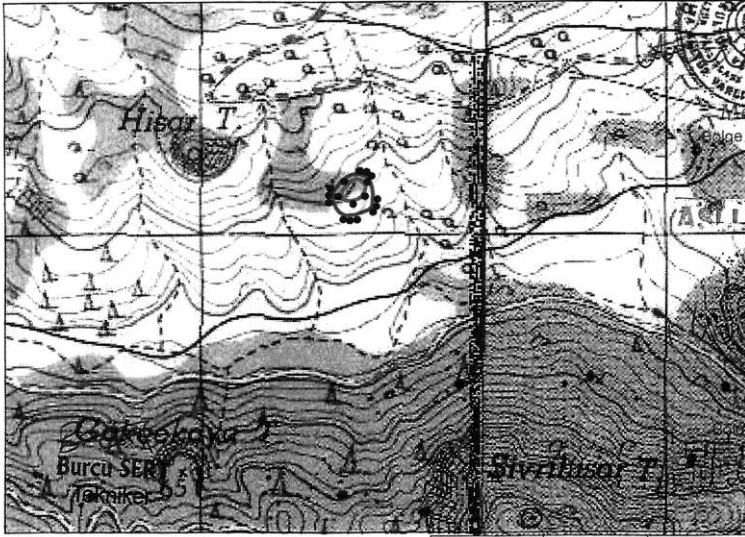

ANTALYA İLİ, AKSEKİ İLÇESİ, GÖNEYKAYA MAHALLESİ

●●●● I. DERECE ARKEOLOJİK SİT ALANI SINIRI
 ●●●● III. DERECE ARKEOLOJİK SİT ALANI SINIRI
 PAFTA NO: 027-B1/ 027-A2
 U.T.M. 6 DATUM: ED50 D.O.M.:33
 ÖLÇEK: 1/10000

T.C.
 KÜLTÜR VE TURİZM BAKANLIĞI
 ANTALYA K.V.K. Bölge Kurulunun

12.12.2024 tarih ve 18.796 sayılı karar ekidir.

Başkan

Üye

Üye

Üye

Temsilci Üye

Temsilci Üye

Temsilci Üye

Başkan Yardımcısı

Üye

Üye

Temsilci Üye

Temsilci Üye

Temsilci Üye

Nokta No	Y	X
1AR/K/1	388313.023	4083072.910
1AR/K/2	388308.390	4083076.035
1AR/K/3	388306.558	4083079.483
1AR/K/4	388305.481	4083084.763
1AR/K/5	388305.481	4083089.396
1AR/K/6	388306.682	4083094.137
1AR/K/7	388324.229	4083112.562
1AR/K/8	388332.849	4083116.549
1AR/K/9	388342.008	4083117.195
1AR/K/10	388349.335	4083114.825
1AR/K/11	388355.153	4083108.899
1AR/K/12	388357.200	4083101.787
1AR/K/13	388354.938	4083090.043
1AR/K/14	388348.688	4083079.591
1AR/K/15	388340.499	4083074.850
1AR/K/16	388326.492	4083071.510
1AR/K/17	388322.182	4083071.186

Nokta No	Y	X
3AR/K/1	388305.287	4083110.235
3AR/K/2	388320.027	4083121.613
3AR/K/3	388331.276	4083125.880
3AR/K/4	388346.921	4083126.268
3AR/K/5	388357.524	4083122.130
3AR/K/6	388364.506	4083116.053
3AR/K/7	388369.678	4083107.649
3AR/K/8	388372.005	4083099.115
3AR/K/9	388374.074	4083083.728
3AR/K/10	388372.777	4083062.261
3AR/K/11	388369.673	4083055.434
3AR/K/12	388365.329	4083051.089
3AR/K/13	388335.849	4083040.538
3AR/K/14	388317.385	4083039.452
3AR/K/15	388308.006	4083041.824
3AR/K/16	388301.093	4083046.900
3AR/K/17	388294.421	4083055.434
3AR/K/18	388285.836	4083070.639
3AR/K/19	388289.301	4083084.914
3AR/K/20	388292.249	4083094.223

KTB (ANTALYA KÜLTÜR
 VARLIKLARINI KORUMA BÖLGE
 KURULU MÜDÜRLÜĞÜ)

Kayıt Sayısı: 3103265

11.12.2024 11:10:18 tarihinde
 Cennet ÖZKAN teslim almıştır

UYGUN BİRİNDİR

12388/1-1

Kültür ve Turizm Bakanlıđından:**İZMİR 1 NUMARALI KÜLTÜR VARLIKLARINI
KORUMA BÖLGE KURULU
KARAR**

TOPLANTI TARİHİ VE NO : 12.12.2024-621

35.18/3956

KARAR TARİHİ VE NO : 12.12.2024-18726

Toplantı Yeri
İZMİR

İzmir İli, Urla İlçesi, Atatürk Mahallesi'nde yer alan, tapunun 4896 ada, 10 parselinde, özel mülkiyette kayıtlı olan ve İzmir 1 Numaralı Kültür ve Tabiat Varlıklarını Koruma Kurulunun 20.03.2000 gün ve 8415 sayılı kararı ile 3. derece arkeolojik sit alanında kalan ve 18.02.2004 tarih ve 11047 sayılı karar ile 1/1000 ölçekli koruma amaçlı imar planı uygun bulunan alanda kalan taşınmazda yapılan kurtarma kazısı sonucuna ilişkin İzmir İl Kültür ve Turizm Müdürlüğü'nün 13.04.2023 tarih ve 3683722 sayılı yazısı, Kurul Müdürlüğü'nün 30.04.2023 tarih ve 3715301 sayılı yazısı, İzmir İl Kültür ve Turizm Müdürlüğü'nün 11.10.2024 tarihli 5806009 sayılı yazısı eki İzmir Müze Müdürlüğü'nün 11.10.2024 tarihli ve 5800670 sayılı yazısı, Klazomenai Kazısı Başkanı Prof. Dr. Yaşar Erkan ERSOY'un 07.10.2024 tarihli görüş yazısı ile Müdürlük evrakına 06.12.2024 tarih ve 3093711 sayı ile kayıtlı uzman raporu okundu, ekleri ve işlem dosyası incelendi, yapılan görüşmeler sonucunda;

İzmir İli, Urla İlçesi, Atatürk Mahallesi'nde yer alan, tapunun 4896 ada, 10 parselinde, özel mülkiyette kayıtlı taşınmazda yapılan kurtarma kazısı sonucunda açığa çıkan ve taşınmazın neredeyse tamamını kapsayan, Roma İmparatorluk Dönemi'ne (MS 2. – 3. yy) tarihlenen, çok odalı, konut işlevi taşıyan, dörtgen planlı bir yapı açığa çıkartılmış olması ve bunu destekleyen taşınır kültür varlığı buluntularının da yoğun olarak tespit edilmiş olması; ayrıca elde edilen mimari kalıntıların kent in bu kesiminde, Hellenistik Dönem ile birlikte Roma İmparatorluk Dönemi içlerine kadar devam eden süretekli kırsal alan mahiyeti taşıyan iskanın varlığını da açıkça ortaya koymuş olması sebebiyle söz konusu mimari kalıntının yerinde korunması gerektiğinden taşınmazda yapılaşmaya gidilemeyeceğine, taşınmazın sit derecesinin; "1. derece arkeolojik sit" olarak değiştirilmesine, derece değişikliğine yönelik tescil fişinin onaylanmasına, 4896 ada, 10 parselde kayıtlı taşınmazın tapu kaydına "1. derece arkeolojik sit alanıdır." şerhinin, işlenerek belgeleriyle birlikte Kurul Müdürlüğüne bilgi verilmesine, 2863 sayılı Kanun'un 17. maddesi gereğince derece değişikliğine yönelik koruma amaçlı imar planlarının iletilmesine, 3 yıl süre ile geçerli olmak koşuluyla karar eki geçiş dönemi koruma esasları ve kullanma şartlarının uygun olduğuna, yapı kalıntısının ilgili Restorasyon ve Konservasyon Bölge Laboratuvarı Müdürlüğü, ilgili Müze Müdürlüğü ve Kazı Başkanlığı denetiminde, belirleyeceği teknik ve yöntemlerle yerinde korunacak şekilde koruma ve konservasyon uygulamalarının yapılarak üzerinin kapatılmasına karar verildi.

12389/1-1

Kültür ve Turizm Bakanlıđından:

Kayseri Kùltür Varlıklarını Koruma Bölge Kurulu

KARAR**Toplantı no ve tarih:** 447 -20.12.2024**Karar no ve tarih :** 8357-20.12.2024**Toplantı Yeri**
KAYSERİ

Niğde ili, Merkez ilçesi, Kiledere Kasabası, Hürriyet Mahallesi sınırları içerisinde bulunan, mülkiyeti Hazineye ait, 237 ada 27 parsel sayılı taşınmazın tamamı üzerinde tespit edilen “*Kızıl Hüyük Yerleşimi*” nin 2863 sayılı Kanununun 6. maddesi kapsamına giren özellikler taşıdığı anlaşıldığından III. Derece Arkeolojik Sit Alanı olarak tescil edilmesine;

- Bu doğrultuda hazırlanan ve kararımız eki olan 1/2000 ölçekli kadastral harita ile sit fişinin uygun olduğuna;
- Niğde ili, Merkez ilçesi, Kiledere Kasabası, Hürriyet Mahallesi, 237 ada 27 parsel sayılı taşınmazın pafta, fen klasörü ve tapu kütüğü beyanlar hanesine “***tamamı 3. derece arkeolojik sit alanıdır***” şerhinin ilgili Tapu ve Kadastro Müdürlüklerince verilmesine ve işlem sonucuna ilişkin bilgi ve belgelerin Koruma Bölge Kurulu Müdürlüğüne iletilmesine;
- Sit alanında tahribata neden olunmaması için taşınmazların belli aralıklarla kolluk kuvvetlerince kontrolünün sağlanmasına,
- Sit alanına ilişkin ilgili kurumlar tarafından süresi içinde Koruma Amaçlı İmar Planı hazırlanmasına;
- III. Derece Arkeolojik Sit alanına ilişkin “***Geçiş Dönemi Yapılanma Koşulları***”nın aşağıdaki gibi belirlenmesine;
 1. Günümüz koşullarının gerektirdiği alt yapı hizmetleri ve çevre düzenlemesinin proje Günümüz koşullarının gerektirdiği alt yapı hizmetleri ve çevre düzenlemesinin proje aşamasından itibaren kültür katmanlarına zarar vermeyecek ve toprak kullanımını en alt düzeyde tutacak biçimde ele alınmasına; yol, su, kanalizasyon, elektrik, telefon gibi alt yapı projelerinin Koruma Bölge Kurulunca değerlendirilmesine,
 2. Taşınmaz kültür varlıklarının mahiyetine tesir etmeyecek şekilde Koruma Bölge Kurulundan izin almak koşuluyla birleştirme (tevhit) ve ayırma (ifraz) yapılmasına,
 3. Bu alanlarda ilgililerince inşaat izni verilmeden önce Müze Müdürlüğü uzmanları tarafından sondaj kazısı gerçekleştirilerek sondaj sonuçlarının bu alanlarla ilgili varsa kazı başkanının görüşleriyle birlikte Müze Müdürlüğünce Koruma Bölge Kuruluna iletildikten sonra Koruma Bölge Kurulunca karar alındıktan sonra uygulanmasına,
 4. Yeni yapılanma söz konusu olduğunda kazı yapılarak bodrum kat oluşturulmamasına,
 5. Bu alanlarda taş, toprak, kum vb. alınmayacak, kireç, taş, tuğla, mermer, kum, maden vb. ocaklarının açılmaması, toprak, cüruf, çöp, çöp, sanayi atığı vb. malzeme dökülmemesine,
 6. Bu alan içerisinde yapılacak bitkilendirme elemanlarının kültür varlıklarını etkilemeyecek şekilde seçilmesine ve buna göre projelendirilerek, büyük köklü ağaçlar dikilmemesine, karar verildi.

NİĞDE İLİ, MERKEZ İLÇE, KİLEDERE KASABASI
HÜRRİYET MAHALLESİ, KIZIL HÜYÜK MEVKİİ YERLEŞİMİ

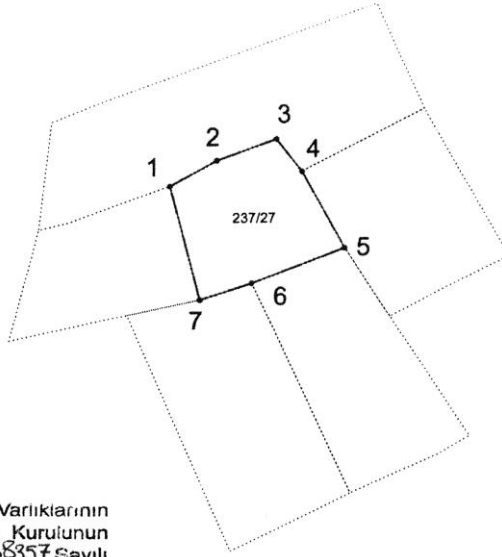

Kayseri Kültür Varlıklarının
Koruma Bölge Kurulunun
20.12.24...Gün ve 8557.Sayılı
karar ektidir.

ITRF96 UTM 3 Derecelik Koordinatlar

Nokta No	Y	X
1	380588.46	4240081.70
2	380638.55	4240092.88
3	380634.12	4240102.07
4	380645.35	4240087.84
5	380654.03	4240054.15
6	380623.63	4240038.58
7	380601.28	4240031.83

ED-50 UTM 6 Derecelik Koordinatlar

Nokta No	Y	X
1	643030.91	4238951.83
2	643059.80	4238963.65
3	643084.85	4238973.66
4	643096.63	4238959.81
5	643116.29	4238926.75
6	643076.31	4238910.28
7	643054.32	4238902.41



- III.derece Arkeolojik Sit Alanı Sınırı
 ———— Sit Alanında kalan Kadastro Parselleri
 Sit Alanı Dışında Kalan Kadastro Parselleri

(Handwritten signatures and initials)

(Handwritten signature)

2/

12390/1-1

Kültür ve Turizm Bakanlıđından:**SAMSUN KÜLTÜR VARLIKLARINI KORUMA BÖLGE KURULU**

Toplantı Tarihi ve No : 18.12.2024 - 445
Karar Tarihi ve No : 18.12.2024 - 10639

Toplantı Yeri
SAMSUN

KARAR

Ordu ili ve ilçelerinde Ankara Hacı Bayram Üniversitesi'nden Doç. Dr. Atakan AKÇAY tarafından gerçekleştirilen 2018 yılı Ordu ili, Melet Irmağı Havzası Arkeolojik YüzeY Araştırmasına ait Araştırma Başkanı raporunun gönderildiđi ve tespit edilen alanların tescili konusunun kurulda değerlendirilmesinin istendiđi Kültür Varlıkları ve Müzeler Genel Müdürlüđünün 25.10.2018 gün ve 871759 sayılı yazısı, yüzeY araştırmasında tespit edilen ve Ordu ili, Mesudiye ilçesi, Dayılı Mahallesi, Gölayađı Mevkii, 179 ada, 64, 65, 66 parsellerde bulunan Çiđ Göl Tepesi Yerleşmesinin III. derece arkeolojik sit alanı olarak tescil edilmesi gerektiđine dair Samsun Kültür Varlıklarını Koruma Bölge Kurulu Müdürlüđü uzmanlarının 15.10.2024 gün ve 2995363 sayılı raporu, kurum görüşlerinin iletildiđi Maden ve Petrol İşleri Genel Müdürlüđünün 23.10.2024 gün ve 2024502640 sayılı, Tarım ve Orman 11. Bölge Müdürlüđünün 04.11.2024 gün ve 16452723 sayılı, DSİ 7. Bölge Müdürlüđünün 08.11.2024 gün ve 5207006 sayılı, Ordu Çevre, Şehircilik ve İklim Deđişikliđi İl Müdürlüđünün 12.11.2024 gün ve 10952231 sayılı, Karayolları 7. Bölge Müdürlüđünün 15.11.2024 gün ve 1673541 sayılı, Ordu Büyükşehir Belediye Başkanlıđının 21.11.2024 gün ve 441702 sayılı, Mesudiye Belediye Başkanlıđının 27.11.2024 gün ve 1822 sayılı yazıları okundu, ekleri ve ilgili dosyası incelendi, yapılan görüşmeler sonunda;

Ordu ili, Mesudiye ilçesi, Dayılı Mahallesi, Gölayađı Mevkii, özel mülkiyete ait 179 ada, 64, 65, 66 parsellerde bulunan Çiđ Göl Tepesi Yerleşmesinin 2863 sayılı yasanın 6. maddesi kapsamında III. derece arkeolojik sit alanı olarak tescil edilmesine, sit sınırlarının ekli 1/1000 haritada işaretlenen sınırlar ve belirtilen koordinatlar doğrultusunda kabul edilmesine; ekteki tescil fişinin uygun olduđuna; yapılan yüzeysel traşlamayla ilgili soruşturma açılmasına gerek olmadıđına,

III. derece arkeolojik sit alanında koruma amaçlı imar planı yapılıncaya kadar, Kültür ve Tabiat Varlıklarını Koruma Yüksek Kurulu'nun 05.11.1999 gün ve 658 sayılı ilke kararındaki III. derece arkeolojik sit alanlarına ilişkin hükümler doğrultusunda, aşıđıda belirlenen geçiş dönemi koruma esasları ve kullanma şartlarının geçerli olduđuna karar verildi

**ORDU İLİ, MESUDIYE İLÇESİ, DAYILI MAHALLESİ, GÖLAYAĐI MEVKİİ,
ÇİĐGÖL TEPEĐİ III. DERECE ARKEOLOJİK SİT ALANI
GEÇİŞ DÖNEMİ KORUMA ESASLARI VE KULLANMA ŞARTLARI**

- 1-) Söz konusu sit alanında plansız alanlar imar yönetmeliđine göre; bu yönetmelik ve ilgili diđer mevzuata uygun olacak şekilde talep edilecek uygulamalar için (yeni yapı, tevhit, ifraz, terk, ihdas, vb.) Samsun Kültür Varlıklarını Koruma Bölge Kurulundan izin alınacaktır. Talep edilen uygulamaların ilgili mevzuatlara uygunluđunun idaresince bildirilmesi zorunludur.
- 2-)Alanda yapı kullanma izin belgesi bulunan mevcut yapılara, 3194 sayılı İmar Kanununun 21 inci maddesi kapsamına giren ruhsata tabi olmayan tadilat-tamirat izni verilebilir. Bu izin ve izin sonrası denetimler yürürlükteki mevzuat doğrultusunda gerçekleştirilir.
- 3-)Yeni yapılanmalara yönelik belediyesince ve/veya valilikçe herhangi bir inşai uygulama izni verilmeden önce, ilgili Müze Müdürlüđü uzmanları tarafından sondaj kazısı gerçekleştirilerek, sondaj sonuçlarının bu alanlarla ilgili varsa kazı başkanının görüşleriyle birlikte Müze Müdürlüđünce koruma bölge kuruluna iletılarak alınacak koruma bölge kurulu kararı doğrultusunda hareket edilir.

- 4-)Sondaj sonuçlarına göre koruma bölge kurulu kararı doğrultusunda yapılaşmaya gidilecek tüm parsellerde temel hafriyatı müze müdürlüğü denetiminde yapılır.
- 5-)İçme suyu, kanalizasyon, elektrik, doğalgaz, telekomünikasyona yönelik alt yapı çalışmaları için ilgili müze müdürlüğüne başvurularak, müze müdürlüğü denetiminde yapılacak kazı çalışmalarının sonuçları Samsun Kültür Varlıklarını Koruma Bölge Kurulu Müdürlüğüne iletilir. Çalışmalar esnasında herhangi bir buluntuya rastlanması halinde ise çalışmaların durdurulması ve alınacak koruma bölge kurulu kararı doğrultusunda hareket edilmesi gereklidir.
- 6-)Alanda yapılacak kazı, hafriyat ve zemine müdahale içeren her türlü işlemin müze müdürlüğü denetiminde yapılması zorunludur.
- 7-)Alanda taş, toprak, kum vb. alınamaz, kireç, taş, tuğla, mermer, kum, maden vb. ocaklar açılmaz, toprak, cüruf, çöp, sanayi atığı ve benzeri maddeler dökülemez.
- 8-) Talep edilecek tevhit, ifraz, terk ihdas vb. uygulamalar taşınmaz kültür varlıklarının mahiyeti dikkate alınarak koruma bölge kurulunca değerlendirilir.
- 9-)Ülke enerji üretimine getireceği katkı ve kamu yararı doğrultusunda koruma bölge kurulunca uygun görülmesi halinde alanda rüzgar enerji santralleri yapılabilir.
- 10-)Koruma bölge kurulunca alanda genel sondaj kararı alınabilir.
- 11-)Taşınmazların vasıfları ve alanın özelliği dikkate alınarak tarımsal faaliyetler yapılabilir. Ancak ağaçlandırma yapılmasına ilişkin talepler koruma bölge kurulunca değerlendirilerek alınacak kurul kararı doğrultusunda uygulama yapılması zorunludur.
- 12-)Belediyeler, valilikler ve ilgili kurumlarca III. derece arkeolojik sit alanının bütününe yönelik üç yıl içinde koruma amaçlı imar planının hazırlanarak Koruma Bölge Kuruluna sunulması zorunludur.
- 13-)Geçiş dönemi koruma esasları ve kullanma şartlarında belirtilmeyen konularda Samsun Kültür Varlıklarını Koruma Bölge Kurulu kararı doğrultusunda uygulama yapılacaktır.

İL:ORDU
İLÇE:MESUDIYE
KÖY:DAYILI MAH.
TÜRÜ: ARKEOLOJİK SİT ALANI
DERECESİ:3. DERECE
● :3.DERECE ARKEOLOJİK
SİT ALANI SINIRI
DOSYA NO:52.07.84

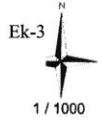

3.DERECE ARKEOLOJİK SİT ALARI SINIRI KOORDİNATLARI
(ÇİĞ GÖLÜ TEPE Sİ YERLEŞMESİ)

Nokta No	Y	X
1	393757.725	4471988.759
2	393781.817	4471967.228
3	393782.996	4471950.275
4	393789.045	4471932.080
5	393767.176	4471915.793
6	393763.963	4471905.073
7	393743.011	4471902.268
8	393712.902	4471970.356

UTM3, DATUM:ITRF, MERKEZİ MERİDYEN:39, DİLİM NO:39

UYGUN BULUNDU
Samsun Kültür Varlıklarını
Koruma Bölge Kurulu
18.12.2024 gün ve 10659.....
sayılı karar ekidir.

ÇİĞGÖLÜ

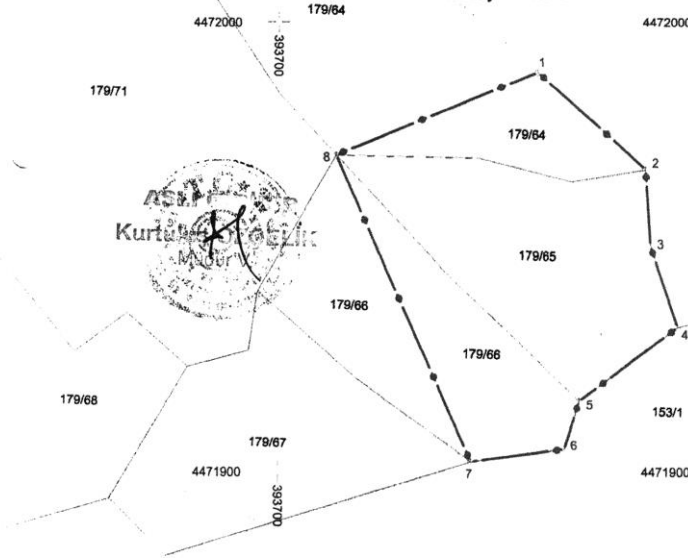

BAŞKAN
Prof.Dr.Ahmet Ali BAYHAN

BAŞKAN YARDIMCISI
Prof.Dr. Vedat KELEŞ

ÜYE
Hakan KARADUMAN

ÜYE
Doç.Dr. Ercan AKSOY

ÜYE
Aye Çimrihan FIDAN ARGAN

ÜYE
Oğuz AKDOĞAN

ÜYE
Hakan Göktağ TOPTAS

12391/1-1

Kültür ve Turizm Bakanlıđından:**SAMSUN KÜLTÜR VARLIKLARINI KORUMA BÖLGE KURULU**

Toplantı Tarihi ve No : 18.12.2024 - 445
Karar Tarihi ve No : 18.12.2024 - 10641

Toplantı Yeri
SAMSUN

KARAR

Ordu ili ve ilçelerinde Ankara Hacı Bayram Üniversitesi'nden Doç. Dr. Atakan AKÇAY tarafından gerçekleştirilen 2020 yılı Ordu ili, Melet Irmağı Havzası Arkeolojik Yüzeysel Araştırmasına ait Araştırma Başkanı ve Bakanlık Temsilcisi raporunun gönderildiđi ve tespit edilen alanların tescilli konusunun kurulda değerlendirilmesinin istendiđi Kültür Varlıkları ve Müzeler Genel Müdürlüğü'nün 25.10.2018 gün ve 871759 sayılı yazısını, yüzeysel araştırmasında incelenen ve I. derece arkeolojik sit alanı olarak tescilli olup sit sınırları belirlenmemiş olan Ordu ili, Mesudiye ilçesi, Yukarıgökçe Mahallesi, Kaleyanı Mevkii, tapulama harici alanda ve 1029 ada, 17, 25, 26, 121, 122, 123, 149, 150 parsellerde bulunan Faldaca Kalesinin sit sınırlarının belirlenmesi gerektiđine dair Samsun Kültür Varlıklarını Koruma Bölge Kurulu Müdürlüğü uzmanlarının 21.10.2024 gün ve 2999305 sayılı raporu, Trabzon Kültür ve Tabiat Varlıklarını Koruma Kurulunun 15.02.1991 gün ve 969 sayılı kararı, kurum görüşlerinin iletildiđi Maden ve Petrol İşleri Genel Müdürlüğü'nün 23.10.2024 gün ve 2024502645 sayılı, DSİ 7. Bölge Müdürlüğü'nün 08.11.2024 gün ve 5207006 sayılı, Ordu Çevre, Şehircilik ve İklim Deđişikliği İl Müdürlüğü'nün 18.11.2024 gün ve 10963690 sayılı, Karayolları 7. Bölge Müdürlüğü'nün 15.11.2024 gün ve 1673537 sayılı, Ordu Büyükşehir Belediye Başkanlığının 21.11.2024 gün ve 441264 sayılı, Tarım ve Orman 11. Bölge Müdürlüğü'nün 27.11.2024 gün ve 16833587 sayılı, Mesudiye Belediye Başkanlığının 27.11.2024 gün ve 18230 sayılı yazıları okundu, ekleri ve ilgili dosyası incelendi, yapılan görüşmeler sonunda

Ordu ili, Mesudiye ilçesi, Yukarıgökçe Mahallesi, Kaleyanı Mevkii, tapulama harici alanda ve maliye hazinesine ait 1029 ada, 121, 122 parseller ile özel mülkiyete ait 1029 ada, 17, 25, 26, 123, 149, 150 parsellerde bulunan, Trabzon Kültür ve Tabiat Varlıklarını Koruma Kurulunun 15.02.1991 gün ve 969 sayılı kararı ile I. derece arkeolojik sit alanı olarak tescilli Faldaca Kalesinin sit sınırlarının 2863 sayılı yasa kapsamında ekli 1/2000 haritada işaretlenen sınırlar ve belirtilen koordinatlar doğrultusunda kabul edilmesine, ekteki tescil fişinin uygun olduđuna;

I. derece arkeolojik sit alanında koruma amaçlı imar planı yapılmaya kadar, Kültür ve Tabiat Varlıklarını Koruma Yüksek Kurulunun 05.11.1999 gün ve 658 sayılı ilke kararındaki I. derece arkeolojik sit alanlarına ilişkin hükümler doğrultusunda, aşıđıda belirlenen geçiş dönemi koruma esasları ve kullanma şartlarının geçerli olduđuna karar verildi.

**ORDU İLİ, MESUDIYE İLÇESİ, YUKARIGÖKÇE MAHALLESİ, KALEYANI MEVKİİ,
 FALDACA KALESİ I. DERECE ARKEOLOJİK SİT ALANI
 GEÇİŞ DÖNEMİ KORUMA ESASLARI VE KULLANMA ŞARTLARI**

- 1)I. derece arkeolojik sit alanı korumaya yönelik bilimsel çalışmalar dışında aynen korunacak sit alanıdır. Bu alanda, kesinlikle hiçbir yapılaşmaya izin verilemez, imar planında aynen korunacak sit alanı olarak belirlenmesi gereklidir.
- 2)Bilimsel amaçlı kazıların dışında hiçbir kazı yapılamaz, ancak resmi ve özel kuruluşlarca zorunlu durumlarda yapılacak alt yapı uygulamaları için Müze Müdürlüğü'nün ve varsa kazı başkanının görüşüyle konu koruma kurulunda değerlendirilir.
- 3)Yeni tarımsal alanlar açılmaz, yalnızca sınırlı mevsimlik tarımsal faaliyetler devam edebilir, koruma kurulunca uygun görülmesi halinde seracılıđa devam edilebilir.
- 4)Taş, toprak, kum vb. alınmaz; kireç, taş, tuđla, mermer, kum, maden vb. ocakları açılmaz; toprak, cüruf, çöp, sanayi atığı ve benzeri malzeme dökülemez.
- 5)Bu alanlar içerisinde yer alan ören yerlerinde gezi yolu düzenlemesi, meydan tanzimi, açık otopark, WC, bilet gişesi, bekkü kulübesi gibi üniteler koruma kurulunca izin alınarak yapılabilir.
- 6)Taşınmaz kültür varlıklarının mahiyetine tesir etmeyecek şekilde koruma kurulundan izin almak koşuluyla birleştirmede (tevhit) ve ayırma (ifraz) yapılabilir.
- 7)Valilikçe/Belediyesince üç yıl içinde Koruma Amaçlı İmar Planının hazırlatılıp koruma bölge kuruluna verilmesi zorunludur. Üç yıllık süre içinde zorunlu nedenlerle plan yapılamadıđı takdirde koruma bölge kurulunca gerekçeli olarak bu süre uzatılabilir. Uzatılan süre içinde geçiş dönemi koruma esasları ve kullanma şartları gereklidir.

İL:ORDU
İLÇE:MESUDİYE
KÖY:YUKARIGÖKÇE MAH.
TÜRÜ: ARKEOLOJİK SİT ALANI
DERECESİ: 1. DERECE
—•— :1.DERECE ARKEOLOJİK
SİT ALANI SINIRI
DOSYA NO:52.07.87

FALDACA KALESİ
1. DERECE ARKEOLOJİK SİT ALANI SINIRI KOORDİNATLARI

Nokta No	Y	X
1	401846.739	4483534.706
2	401850.952	4483536.489
3	401873.582	4483549.654
4	401881.334	4483555.543
5	401710.528	4483555.851
6	401791.380	4483552.788
7	401795.301	4483533.196
8	401802.509	4483503.261
9	401804.234	4483464.256
10	401796.831	4483440.259
11	401789.886	4483413.012
12	401776.106	4483388.638
13	401730.374	4483377.710
14	401708.994	4483402.620
15	401692.496	4483430.038
16	401681.780	4483440.834
17	401680.605	4483465.852
18	401681.098	4483474.753
19	401650.876	4483489.279
20	401628.653	4483499.869
21	401646.179	4483519.164

Ek-3

1 2000



BAŞKAN
Prof.Dr.Ahmet Ali BAYHAN

BAŞKAN YARDIMCISI
Prof.Dr. Vedat KELEŞ

ÜYE
Hakan KARADUMAN

ÜYE
Doç.Dr. Erkan AKSOY

ÜYE
Ayşe Çamışkan FİDAN ARĞAN

ÜYE
Öğuz AKDOĞAN

ÜYE
Hassan Göktaş TOPTAŞ

UTM3, DATUM:ITRF, MERKEZİ MERİDYEN:39, DİLİM NO:39

UYGUN BULUNDU

Samsun Kültür Varlıklarını
Koruma Bölge Kurulu
18-12-2024 gün ve ...1864/4....
sayılı karar ektir.

1029/4

4483600

401800

109/1

1029/145

4483400

401800

1029/143



1029/153

118/1

4483600

401800

1029/17

1029/17

1029/17

1029/17

1029/17

1029/17

1029/17

1029/17

1029/17

1029/17

1029/17

1029/17

1029/17

1029/17

1029/17

1029/17

1029/17

1029/19

1029/16

1029/20

1029/21

1029/21

1029/21

1029/21

1029/21

1029/21

1029/21

1029/21

1029/21

1029/21

1029/21

1029/21

1029/21

1029/21

1029/21

1029/21

1029/21

1029/21

12392/1-1

Kültür ve Turizm Bakanlıđından:**SAMSUN KÜLTÜR VARLIKLARINI KORUMA BÖLGE KURULU**

Toplantı Tarihi ve No : 18.12.2024 - 445
Karar Tarihi ve No : 18.12.2024 - 10640

Toplantı Yeri
SAMSUN

KARAR

Ordu ili ve ilçelerinde Ankara Hacı Bayram Üniversitesi'nden Doç. Dr. Atakan AKÇAY tarafından gerçekleştirilen 2020 yılı Ordu ili, Melet Irmağı Havzası Arkeolojik Yüzeysel Araştırmasına ait Araştırma Başkanı ve Bakanlık Temsilcisi raporunun gönderildiği ve tespit edilen alanların tescilli konusunun kurulda değerlendirilmesinin istendiği Kültür Varlıkları ve Müzeler Genel Müdürlüğü'nün 25.10.2018 gün ve 871759 sayılı yazısı, yüzeysel araştırmada tespit edilen ve Ordu ili, Mesudiye ilçesi, Beyağaç Mahallesi, Kütüklüce Mevkii, 207 ada, 54, 55 parsellerde bulunan Sivrice Tümülüsünün I. derece arkeolojik sit alanı olarak tescil edilmesi gerektiğine dair Samsun Kültür Varlıkları Koruma Bölge Kurulu Müdürlüğü uzmanlarının 21.10.2024 gün ve 2999297 sayılı raporu, kurum görüşlerinin iletildiği Maden ve Petrol İşleri Genel Müdürlüğü'nün 23.10.2024 gün ve 2024502646 sayılı, Tarım ve Orman 11. Bölge Müdürlüğü'nün 04.11.2024 gün ve 16495283 sayılı, DSİ 7. Bölge Müdürlüğü'nün 08.11.2024 gün ve 5207006 sayılı, Ordu Çevre, Şehircilik ve İklim Değişikliği İl Müdürlüğü'nün 18.11.2024 gün ve 10965482 sayılı, Karayolları 7. Bölge Müdürlüğü'nün 15.11.2024 gün ve 1673703 sayılı, Ordu Büyükşehir Belediye Başkanlığı'nın 21.11.2024 gün ve 441682 sayılı, Mesudiye Belediye Başkanlığı'nın 27.11.2024 gün ve 1823 sayılı yazıları okundu, ekleri ve ilgili dosyası incelendi, yapılan görüşmeler sonunda;

Ordu ili, Mesudiye ilçesi, Beyağaç Mahallesi, Kütüklüce Mevkii, özel mülkiyete ait 207 ada, 54, 55 parsellerde bulunan Sivrice Tümülüsünün 2863 sayılı yasanın 6. maddesi kapsamında I. derece arkeolojik sit alanı olarak tescil edilmesine, sit sınırlarının ekli 1/1000 haritada işaretlenen sınırlar ve belirtilen koordinatlar doğrultusunda kabul edilmesine; ekteki tescil fişinin uygun olduğuna;

I. derece arkeolojik sit alanında koruma amaçlı imar planı yapılmaya kadar, Kültür ve Tabiat Varlıklarını Koruma Yüksek Kurulunun 05.11.1999 gün ve 658 sayılı ilke kararındaki I. derece arkeolojik sit alanlarına ilişkin hükümler doğrultusunda, aşağıda belirlenen geçiş dönemi koruma esasları ve kullanma şartlarının geçerli olduğuna karar verildi.

**ORDU İLİ, MESUDIYE İLÇESİ, BEYAĞAÇ MAHALLESİ, KÜTÜKLÜCE MEVKİİ,
SIVRICE TÜMÜLÜSÜ I. DERECE ARKEOLOJİK SİT ALANI
GEÇİŞ DÖNEMİ KORUMA ESASLARI VE KULLANMA ŞARTLARI**

- 1)I. derece arkeolojik sit alanı korumaya yönelik bilimsel çalışmalar dışında aynen korunacak sit alanıdır. Bu alanda, kesinlikle hiçbir yapılaşmaya izin verilemez, imar planında aynen korunacak sit alanı olarak belirlenmesi gereklidir.
- 2)Bilimsel amaçlı kazılarının dışında hiçbir kazı yapılamaz, ancak resmi ve özel kuruluşlarca zorunlu durumlarda yapılacak alt yapı uygulamaları için Müze Müdürlüğü'nün ve varsa kazı başkanının görüşüyle konu koruma kurulunda değerlendirilir.
- 3)Yeni tarımsal alanlar açılmaz, yalnızca sınırlı mevsimlik tarımsal faaliyetler devam edebilir, koruma kurulunca uygun görülmesi halinde seracılığa devam edilebilir.
- 4)Taş, toprak, kum vb. alınmaz; kireç, taş, tuğla, mermer, kum, maden vb. ocakları açılmaz; toprak, cüruf, çöp, çöp, çöp ve benzeri malzeme dökülemez.
- 5)Bu alanlar içerisinde yer alan ören yerlerinde gezi yolu düzenlemesi, meydan tanzimi, açık otopark, WC, bilet gişesi, bekçi kulübesi gibi üniteler koruma kurulunca izin alınarak yapılabilir.
- 6)Taşınmaz kültür varlıklarının mahiyetine tesir etmeyecek şekilde koruma kurulunca izin almak koşulluyla birleştirme (tevhit) ve ayırma (ifraz) yapılabilir.
- 7)Valilik/Belediyesince üç yıl içinde Koruma Amaçlı İmar Planının hazırlatılıp koruma bölge kuruluna verilmesi zorunludur. Üç yıllık süre içinde zorunlu nedenlerle plan yapılamadığı takdirde koruma bölge kurulunca gerekçeli olarak bu süre uzatılabilir. Uzatılan süre içinde geçiş dönemi koruma esasları ve kullanma şartları geçerlidir.

İL:ORDU
İLÇE: MESUDİYE
KÖY: BEYAĞAÇ MAH.
TÜRÜ: ARKEOLOJİK SİT ALANI
DERECESİ: 1. DERECE
—●— : 1. DERECE ARKEOLOJİK
SİT ALANI SINIRI
DOSYA NO: 52.07.85

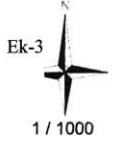

1. DERECE ARKEOLOJİK SİT ALANI SINIRI KOORDİNATLARI
(SİVRİLER TÖMÜLÜSÜ)

Nokta No	Y	X
1	402012.557	4493628.411
2	402023.812	4493652.071
3	402027.461	4493661.190
4	402064.845	4493666.367
5	402088.096	4493655.937
6	402102.185	4493628.287
7	402097.254	4493607.076
8	402067.362	4493597.842
9	402076.771	4493582.027
10	402055.099	4493583.010
11	402042.807	4493583.667
12	402023.765	4493596.139
13	402014.154	4493613.968

UTM3, DATUM: ITRF, MERKEZİ MERİDYEN: 39, DİLİM NO: 39

145/3

207/48

149/25

146/2

4493700

402000

UYGUN BULUNDU

Samsun Kültür Varlıklarını

Koruma Bölge Kurulu

14.12.2024 tarih ve 146/2 sayılı karar ekidir.

207/89

4493700

402100

207/53

146/3

Prof. Dr. Ahmet Ali BAYHAN

BAŞKAN YARDIMCISI
Prof. Dr. Vedat KELEŞ

ÜYE

Hakan KARADUMAN

ÜYE

Doç. Dr. Ercan AKSOY

149/28 ÜYE

Ayşe Ümmühan FİDAN ARGAN

ÜYE

Oğuz AKDOĞAN

ÜYE

Hasan Gökçg TOPTAŞ

146/4

207/54

4493600

402000

146/5

147/1

148/1

4493600

402100

150/1

150/2

149/28

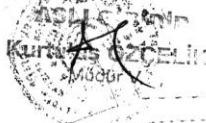

12393/1-1

Kültür ve Turizm Bakanlıđından:**SAMSUN KÜLTÜR VARLIKLARINI KORUMA BÖLGE KURULU**

Toplantı Tarihi ve No : 18.12.2024 - 445
Karar Tarihi ve No : 18.12.2024 - 10636

Toplantı Yeri
SAMSUN

KARAR

Ordu ili ve ilçelerinde Ankara Hacı Bayram Üniversitesi'nden Doç. Dr. Atakan AKÇAY tarafından gerçekleştirilen 2020 yılı Ordu ili, Melet Irmağı Havzası Arkeolojik Yüzeysel Araştırmasına ait Araştırma Başkanı ve Bakanlık Temsilcisi raporunun gönderildiđi ve tespit edilen alanların tescilli konusunun kurulda değerlendirilmesinin istendiđi Kültür Varlıkları ve Müzeler Genel Müdürlüğü'nün 25.10.2018 gün ve 871759 sayılı yazısı, yüzeysel araştırmada tespit edilen ve Ordu ili, Mesudiye ilçesi, Konacık Mahallesi, 101 ada, 1 parselde bulunan Terekaya Yerleşmesinin I. derece arkeolojik sit alanı olarak tescil edilmesi gerektiđine dair Samsun Kültür Varlıklarını Koruma Bölge Kurulu Müdürlüğü uzmanlarının 15.10.2024 gün ve 2988094 sayılı raporu, kurum görüşlerinin iletildiđi Maden ve Petrol İşleri Genel Müdürlüğü'nün 23.10.2024 gün ve 2024502639 sayılı, Mesudiye Belediye Başkanlığı'nın 18.10.2024 gün ve 1585 sayılı, Ordu Çevre, Şehircilik ve İklim Deđişikliği İl Müdürlüğü'nün 12.11.2024 gün ve 10952029 sayılı, DSİ 7. Bölge Müdürlüğü'nün 18.11.2024 gün ve 5241166 sayılı, Karayolları 7. Bölge Müdürlüğü'nün 15.11.2024 gün ve 1673708 sayılı, Ordu Büyükşehir Belediye Başkanlığı'nın 21.11.2024 gün ve 441249 sayılı yazıları okundu, ekleri ve ilgili dosyası incelendi, yapılan görüşmeler sonunda;

Ordu ili, Mesudiye ilçesi Konacık Mahallesi, Maliye hazinesine ait 101 ada, 1 parselde bulunan Terekaya Yerleşmesinin 2863 sayılı yasanın 6. maddesi kapsamında I. derece arkeolojik sit alanı olarak tescil edilmesine, sit sınırlarının ekli 1/2000 haritada işaretlenen sınırlar ve belirtilen koordinatlar doğrultusunda kabul edilmesine; ekteki tescil fişinin uygun olduđuna;

Söz konusu alanda kaçak kazılar yaparak mezarların ve kültür tabakalarının tahribine neden olanlar hakkında Cumhuriyet Başsavcılığına suç duyurusunda bulunulmasına ve sonucundan Samsun Kültür Varlıklarını Koruma Bölge Kurulu Müdürlüğüne bilgi verilmesine, kaçak kazı çukurlarından can ve mal güvenliđi tehlikesi arz edenlerin adli makamların uygun görüşünün alınmasından sonra Müze Müdürlüğü denetiminde toprakla doldurularak kapatılmasına,

I. derece arkeolojik sit alanında koruma amaçlı imar planı yapılcıyaya kadar, Kültür ve Tabiat Varlıklarını Koruma Yüksek Kurulu'nun 05.11.1999 gün ve 658 sayılı ilke kararındaki I. derece arkeolojik sit alanlarına ilişkin hükümler doğrultusunda, aşağıda belirlenen geçiş dönemi koruma esasları ve kullanma şartlarının geçerli olduđuna karar verildi.

**ORDU İLİ, MESUDİYE İLÇESİ, KONACIK MAHALLESİ, TEREKAYA YERLEŞMESİ
I. DERECE ARKEOLOJİK SİT ALANI
GEÇİŞ DÖNEMİ KORUMA ESASLARI VE KULLANMA ŞARTLARI**

- 1)I. derece arkeolojik sit alanı korumaya yönelik bilimsel çalışmalar dışında aynen korunacak sit alanıdır. Bu alanda, kesinlikle hiçbir yapılaşmaya izin verilemez, imar planında aynen korunacak sit alanı olarak belirlenmesi gereklidir.
- 2)Bilimsel amaçlı kazıların dışında hiçbir kazı yapılamaz, ancak resmi ve özel kuruluşlarca zorunlu durumlarda yapılacak alt yapı uygulamaları için Müze Müdürlüğü'nün ve varsa kazı başkanının görüşüyle konu koruma kurulunda değerlendirilir.
- 3)Yeni tarımsal alanlar açılmama, yalnızca mevsimlik tarımsal faaliyetler devam edebilir, koruma kurulunca uygun görülmesi halinde seracılığa devam edilebilir.
- 4)Taş, toprak, kum vb. alınmaz; kireç, taş, tuđla, mermer, kum, maden vb. ocakları açılmama; toprak, cüruf, çöp, çöp, sanayi atığı ve benzeri malzeme dökülemez.
- 5)Bu alanlar içerisinde yer alan ören yerlerinde gezi yolu düzenlemesi, meydan tanzimi, açık otopark, WC, bilet gişesi, bekeçi kulübesi gibi üniteler koruma kurulundan izin alınarak yapılabilir.
- 6)Taşınmaz kültür varlıklarının mahiyetine tesir etmeyecek şekilde koruma kurulundan izin almak koşuluyla birleştirme (tevhit) ve ayırma (ifraz) yapılabilir.
- 7)Valilikçe/Belediyesince üç yıl içinde Koruma Amaçlı İmar Planının hazırlatılıp koruma bölge kuruluna verilmesi zorunludur. Üç yıllık süre içinde süre zorunlu nedenlerle plan yapılamadıđı takdirde koruma bölge kurulunca gerekli olarak bu süre uzatılabilir. Uzatılan süre içinde geçiş dönemi koruma esasları ve kullanma şartları geçerlidir.

İL:ORDU
İLÇE:MESUDIYE
KÖY:KONACIK MAH.
TÜRÜ: ARKEOLOJİK SİT ALANI
DERECESİ: 1. DERECE
—•— : 1.DERECE ARKEOLOJİK
SİT ALANI SINIRI
DOSYA NO:52.07.69

1.DERECE ARKEOLOJİK SİT ALANI SINIRI KOORDİNATLARI
(TEREKKAYA YERLEŞMESİ)

Nokta No	Y	X
1	397428.471	4487815.281
2	397437.713	4487814.133
3	397482.904	4487776.770
4	397493.927	4487773.424
5	397511.230	4487748.578
6	397512.713	4487730.220
7	397504.318	4487719.384
8	397500.699	4487711.841
9	397498.726	4487703.729
10	397496.587	4487701.214
11	397489.337	4487698.790
12	397479.117	4487686.971
13	397470.750	4487681.622
14	397465.128	4487681.023
15	397456.115	4487681.485
16	397453.631	4487682.196
17	397450.204	4487681.996
18	397449.272	4487680.904
19	397447.418	4487678.245
20	397440.845	4487673.095
21	397427.312	4487675.123
22	397415.428	4487679.456
23	397410.867	4487667.962
24	397383.700	4487708.246
25	397375.605	4487712.813
26	397369.682	4487718.176
27	397366.164	4487724.783
28	397365.285	4487733.845
29	397368.451	4487743.951
30	397365.521	4487780.979
31	397406.427	4487791.243

UTM3, DATUM:ITRF, MERKEZİ MERİDYEN:39, DİLİM NO:39

Ek-3

1 / 2000

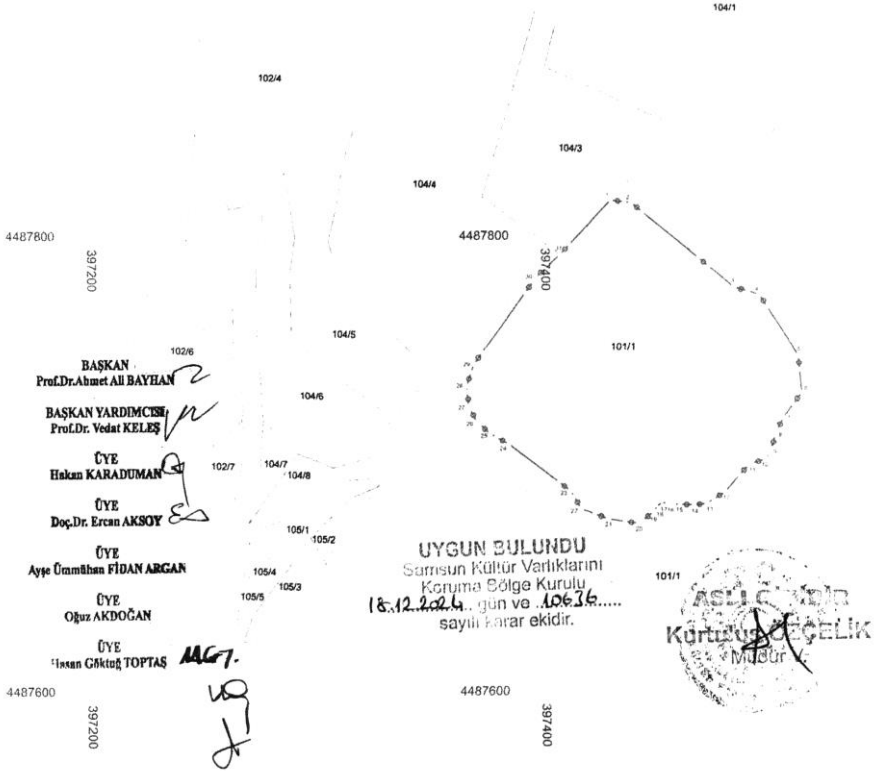

12394/1-1

Kültür ve Turizm Bakanlığında:**SAMSUN KÜLTÜR VARLIKLARINI KORUMA BÖLGE KURULU****Toplantı Tarihi ve No : 18.12.2024 - 445****Toplantı Yeri****Karar Tarihi ve No : 18.12.2024 - 10637****SAMSUN****KARAR**

Ordu ili ve ilçelerinde Ankara Hacı Bayram Üniversitesi'nden Doç. Dr. Atakan AKÇAY tarafından gerçekleştirilen 2020 yılı Ordu ili, Melet Irmağı Havzası Arkeolojik Yüzeysel Araştırmasına ait Araştırma Başkanı ve Bakanlık Temsilcisi raporunun gönderildiği ve tespit edilen alanların tescilli konusunun kurulda değerlendirilmesinin istendiği Kültür Varlıkları ve Muzeler Genel Müdürlüğünün 25.10.2018 gün ve 871759 sayılı yazısı, 2019 yılı yüzeysel araştırmasına ait Bakanlık Temsilcisi raporunun gönderildiği Ordu İl Kültür ve Turizm Müdürlüğünün 23.12.2019 gün ve 1066331 sayılı yazısı, yüzeysel araştırmasında tespit edilen ve Ordu ili, Mesudiye ilçesi, Müslüm Sarıca Mahallesi, Küllüce Mevkii, 258 ada, 90 parselde bulunan Küllüce 2 Höyüğü'nün (Küllüce 2 Kurganı) I. derece arkeolojik sit alanı olarak tescil edilmesi gerektiğine dair Samsun Kültür Varlıkları Koruma Bölge Kurulu Müdürlüğü uzmanlarının 15.10.2024 gün ve 2991934 sayılı raporu, kurum görüşlerinin iletiliği Maden ve Petrol İşleri Genel Müdürlüğünün 22.10.2024 gün ve 2024500409 sayılı, Mesudiye Belediye Başkanlığının 18.10.2024 gün ve 1584 sayılı, Ordu Çevre, Şehircilik ve İklim Değişikliği İl Müdürlüğünün 12.11.2024 gün ve 10948202 sayılı, Tarım ve Orman 11. Bölge Müdürlüğünün 07.11.2024 gün ve 16563119 sayılı, DSİ 7. Bölge Müdürlüğünün 18.11.2024 gün ve 5241166 sayılı, Karayolları 7. Bölge Müdürlüğünün 15.11.2024 gün ve 1673678 sayılı, Ordu Büyükşehir Belediye Başkanlığının 21.11.2024 gün ve 441297 sayılı, yazıları okundu, ekleri ve ilgili dosyası incelendi, yapılan görüşmeler sonunda;

Ordu ili, Mesudiye ilçesi, Müslüm Sarıca Mahallesi, Küllüce Mevkii, özel mülkiyete ait, 258 ada, 90 parselde bulunan Küllüce 2 Höyüğü'nün (Küllüce 2 Kurganı) 2863 sayılı yasanın 6. maddesi kapsamında I. derece arkeolojik sit alanı olarak tescil edilmesine, sit sınırlarının ekli 1/1000 haritada işaretlenen sınırlar ve belirtilen koordinatlar doğrultusunda kabul edilmesine; ekteki tescil fişinin uygun olduğuna;

Söz konusu alanda derin kaçak kazılar yaparak kültür tabakalarının tahribine neden olanlar hakkında Cumhuriyet Başsavcılığına suç duyurusunda bulunulmasına ve sonucundan Samsun Kültür Varlıkları Koruma Bölge Kurulu Müdürlüğüne bilgi verilmesine, kaçak kazı çukurlarının yarma şeklinde olup kapatılmasının mümkün olmaması, ayrıca toprakla kapatılması halinde oluşacak tazyikin kültür tabakalarına zarar verecek olması nedeniyle mevcut haliyle korunmasına, gerekli güvenlik önlemlerinin ilgili kurumlarca alınmasına,

I. derece arkeolojik sit alanında koruma amaçlı imar planı yapılmaya kadar, Kültür ve Tabiat Varlıkları Koruma Yüksek Kurulu'nun 05.11.1999 gün ve 658 sayılı ilke kararındaki I. derece arkeolojik sit alanlarına ilişkin hükümler doğrultusunda, aşağıda belirlenen geçiş dönemi koruma esasları ve kullanma şartlarının geçerli olduğuna karar verildi.

**ORDU İLİ, MESUDIYE İLÇESİ, MÜSLÜM SARIKA MAHALLESİ,
KÜLLÜCE 2 HÖYÜĞÜ (KÜLLÜCE 2 KURGANI) I. DERECE ARKEOLOJİK SİT ALANI
GEÇİŞ DÖNEMİ KORUMA ESASLARI VE KULLANMA ŞARTLARI**

- 1)I. derece arkeolojik sit alanı korumaya yönelik bilimsel çalışmalar dışında aynen korunacak sit alanıdır. Bu alanda, kesinlikle hiçbir yapılaşmaya izin verilemez, imar planında aynen korunacak sit alanı olarak belirlenmesi gereklidir.
- 2)Bilimsel amaçlı kazılar dışında hiçbir kazı yapılamaz, ancak resmi ve özel kuruluşlarca zorunlu durumlarda yapılacak alt yapı uygulamaları için Müze Müdürlüğünün ve varsa kazı başkanının görüşüyle konu koruma kurulunda değerlendirilir.
- 3)Yeni tarımsal alanlar açılmaz, yalnızca sınırlı mevsimlik tarımsal faaliyetler devam edebilir, koruma kurulunca uygun görülmesi halinde seracılığa devam edilebilir.
- 4)Taş, toprak, kum vb. alınmaz; kireç, taş, tuğla, mermer, kum, maden vb. ocakları açılmaz; toprak, çürük, çöp, sanayi atığı ve benzeri malzeme döktülemez.
- 5)Bu alanlar içerisinde yer alan ören yerlerinde gezi yolu düzenlemesi, meydan tanzimi, açık otopark, WC, bilet gişesi, bekeçi kulübesi gibi üniteler koruma kurulundan izin alınarak yapılabilir.
- 6)Taşınmaz kültür varlıklarının mahiyetine tesir etmeyecek şekilde koruma kurulundan izin almak koşuluyla birleştirme (tevhit) ve ayırma (ifraz) yapılabilir.
- 7)Valilik/Belediyesince üç yıl içinde Koruma Amaçlı İmar Planının hazırlatılıp koruma bölge kuruluna verilmesi zorunludur. Üç yıllık süre içinde zorunlu nedenlerle plan yapılmadığı takdirde koruma bölge kurulunca gerekçeli olarak bu süre uzatılabilir. Uzatılan süre içinde geçiş dönemi koruma esasları ve kullanma şartları geçerlidir.

Türkiye Cumhuriyet Merkez Bankasından:
**TÜRKİYE CUMHURİYET
MERKEZ BANKASI**
**20 Aralık 2024 Tarihli Bilanço
(Türk Lirası)**

AKTİF	Türk Lirası	Yabancı Para	Toplam
1. Altın	-	2.233.623.749.527	2.233.623.749.527
1.1 Uluslararası Standartta Olan (Safi Gram) 761.497.881,36	-	2.233.623.749.527	2.233.623.749.527
2. Yabancı Para Banknotlar	-	48.117.255.099	48.117.255.099
3. Yurt Dışı Bankalar	-	3.180.931.586.407	3.180.931.586.407
3.1 YP Menkul Kıymetler	-	872.343.420.622	872.343.420.622
3.2 Mevduat	-	97.607.643.941	97.607.643.941
3.3 Diğer	-	2.210.980.521.843	2.210.980.521.843
4. Rezerv Dili mi Pozisyonu	-	5.164.159.068	5.164.159.068
5. Menkul Kıymetler	135.296.008.138	-	135.296.008.138
5.1 Devlet İç Borçlanma Senetleri	126.049.275.818	-	126.049.275.818
5.2 Diğer	9.246.732.320	-	9.246.732.320
6. Para Politikası İşlemlerinden Alacaklar	4.999.999.989	-	4.999.999.989
6.1 Açık Piyasa İşlemleri	3.333.333.324	-	3.333.333.324
6.2 Bankalararası Para Piyasası İşlemleri	1.666.666.665	-	1.666.666.665
6.3 Diğer	-	-	-
7. Yurt İçi Bankalar	715.484.539	5.778.261.787	6.493.746.326
8. Krediler	520.765.356.818	90.008.730.481	610.774.087.299
8.1 İÇ Krediler	520.765.356.818	89.691.520.186	610.456.877.004
8.1.1 Reeskont Kredileri	430.498.103.181	89.691.520.186	520.189.623.367
8.1.2 Diğer Krediler	90.267.253.637	-	90.267.253.637
8.2 Dış Krediler	-	317.210.295	317.210.295
9. İştirakler	90.543.079	12.235.634.572	12.326.177.651
10. SDR Tahsisatı Nedeniyle Hazine Yükümlülüğü	-	253.263.190.519	253.263.190.519
11. Duran Varlıklar (net)	2.105.663.057	-	2.105.663.057
12. Takipteki Alacaklar (net)	(56.177.444.860)	56.177.444.860	-
12.1 Takipteki Alacaklar	-	56.177.444.860	56.177.444.860
12.2 Takipteki Alacaklar Karşılığı (-)	(56.177.444.860)	-	(56.177.444.860)
13. Erteleilmiş Vergi Varlığı	2.778.542.304	-	2.778.542.304
14. Değerleme Hesabı	523.503.563.732	-	523.503.563.732
15. Diğer Aktifler	630.023.695.779	36.419.615	630.060.115.394
15.1 Uluslararası Standartta Olmayan Altın (Safi Gram) 2.832.327,42	8.307.775.959	-	8.307.775.959
15.2 Madeni Para	180.864.329	-	180.864.329
15.3 Gelir Tahakkukları	824.017.981	-	824.017.981
15.4 Diğer	620.711.037.510	36.419.615	620.747.457.125
16. Geçmiş Yıllar Zararı	808.852.783.343	-	808.852.783.343
TOPLAM	2.572.954.195.918	5.885.336.431.934	8.458.290.627.852
PASİF			
1 Tedavüdeki Banknotlar	648.812.829.068	-	648.812.829.068
2 Para Politikası İşlemlerinden Borçlar	383.155.100.000	-	383.155.100.000
2.1 Açık Piyasa İşlemleri	55.000.000	-	55.000.000
2.2 Bankalararası Para Piyasası İşlemleri	383.100.100.000	-	383.100.100.000
2.3 Likidite Senetleri	-	-	-
2.4 Diğer	-	-	-
3 Mevduat	3.374.611.897.144	3.306.016.879.801	6.680.628.776.945
3.1 Kamu Sektörü Mevduatı	302.884.844.206	692.338.850.333	995.223.694.539
3.1.1 Hazine, Genel ve Özel Bütçeli İdareler	302.680.009.467	692.338.850.333	995.018.859.800
3.1.1.1 Nakit	302.680.009.467	513.186.456.883	815.866.466.350
3.1.1.2 Altın (Safi Gram) 61.077.506,04	-	179.152.393.450	179.152.393.450
3.1.2 Diğer	204.834.739	-	204.834.739
3.2 Bankacılık Sektörü Mevduatı	3.063.717.941.597	2.607.487.931.197	5.671.205.872.794
3.2.1 Yurt İçi Bankalar	1.524.495.024.626	1.083.702.561.555	2.608.197.586.181
3.2.1.1 Nakit	1.524.495.024.626	942.784.753.505	2.467.279.778.131
3.2.1.2 Terminat	-	52.310.660.700	52.310.660.700
3.2.1.2.1 Nakit	-	52.310.660.700	52.310.660.700
3.2.1.2.2 Altın (Safi Gram) 0,00	-	-	-
3.2.1.3 Altın (Safi Gram) 30.208.379,99	-	88.607.147.350	88.607.147.350
3.2.2 Yurt Dışı Bankalar	774.557.119.213	-	774.557.119.213
3.2.3 Zorunlu Karşılıklar Bloke Hesabı	764.665.797.758	1.523.785.369.642	2.288.451.167.400
3.2.3.1 Nakit	764.665.797.758	1.162.877.848.139	1.927.543.645.897
3.2.3.2 Altın (Safi Gram) 123.042.349,03	-	360.907.521.502	360.907.521.502
3.2.4 Diğer	-	-	-
3.3 Diğer Mevduat	8.009.111.342	6.190.098.272	14.199.209.613
3.3.1 İÇ Dövizleri	4.268.746.750	-	4.268.746.750
3.3.2 Uluslararası Kuruluşlar	610.404.847	-	610.404.847
3.3.3 Fonlar	686.302.245	239.796	686.542.041
3.3.4 Diğer	6.712.404.250	1.921.111.726	8.633.515.976
4 Yurt Dışı Bankalar	-	444.262.448.916	444.262.448.916
4.1 Nakit	-	356.266.523.949	356.266.523.949
4.2 Altın (Safi Gram) 29.999.999,08	-	87.995.924.967	87.995.924.967
5 Rezerv Dili mi İmkânı	-	5.164.159.068	5.164.159.068
6 SDR Tahsisatı	-	253.263.190.519	253.263.190.519
7 Vergi Yükümlülüğü	3.834.035.368	-	3.834.035.368
7.1 Ödenecek Vergiler	3.834.035.368	-	3.834.035.368
7.2 Erteleilmiş Vergi Yükümlülüğü	-	-	-
8 Karşılıklar	1.757.060.100	-	1.757.060.100
9 Sermaye ve İhtiyat Akçesi	380.402.103	-	380.402.103
9.1 Ödenmiş Sermaye	25.000	-	25.000
9.2 Sermaye Enflasyon Düzeltme Farkı	46.208.524	-	46.208.524
9.3 İhtiyat Akçesi	334.168.579	-	334.168.579
10 Diğer Pasifler	26.693.236.093	10.339.389.673	37.032.625.766
10.1 Uluslararası Standartta Olmayan Hazine Altınları (Safi Gram) 0,00	-	-	-
10.2 Akreditifler	-	3.780.193.421	3.780.193.421
10.3 Gider Tahakkukları	704.887.602	-	704.887.602
10.4 Diğer	25.988.348.491	6.559.196.252	32.547.544.743
TOPLAM	4.439.244.559.875	4.019.046.067.977	8.458.290.627.852

Reeskont ve avans işlemlerinde uygulanan iskonto ve faiz oranları:

Vadelirine en çok 3 ay kalan senetler karşılığında yapılabilmektedir;

Reeskont işlemlerinde % 50,75

Avans işlemlerinde % 51,75

**26 ARALIK 2024 GÜNÜ SAAT 15:30'DA BELİRLENEN GÖSTERGE NİTELİĞİNDEKİ
TÜRKİYE CUMHURİYET MERKEZ BANKASI KURLARI**

BULTEN NO: 2024/245

DÖVİZİN CİNSİ	DÖVİZ	DÖVİZ	EFEKTİF	EFEKTİF
	ALİŞ	SATIŞ	ALİŞ	SATIŞ
1 ABD DOLARI	35.2033	35.2667	35.1787	35.3196
1 AVUSTRALYA DOLARI	21.8871	22.0298	21.7864	22.1620
1 DANİMARKA KRONU	4.8994	4.9234	4.8959	4.9348
1 EURO	36.6076	36.6736	36.5820	36.7286
1 İNGİLİZ STERLİNİ	44.0423	44.2719	44.0115	44.3383
1 İSVİÇRE FRANGI	39.0338	39.2844	38.9752	39.3433
1 İSVEÇ KRONU	3.1644	3.1971	3.1621	3.2045
1 KANADA DOLARI	24.4372	24.5474	24.3468	24.6407
1 KUVEYT DİNARI	113.5885	115.0748	111.8847	116.8010
1 NORVEÇ KRONU	3.0858	3.1065	3.0836	3.1136
1 SUUDİ ARABİSTAN RİYALİ	9.3743	9.3911	9.3040	9.4616
100 JAPON YENİ	22.3079	22.4556	22.2253	22.5409
1 BULGAR LEVASI	18.6054	18.8488		
1 RUMEN LEYİ	7.3163	7.4120		
1 RUS RUBLESİ	0.35208	0.35669		
100 İRAN RİYALİ	0.00792	0.00802		
1 ÇİN YUANI	4.7960	4.8587		
1 PAKİSTAN RUPİSİ	0.12577	0.12742		
1 KATAR RİYALİ	9.6046	9.7303		
1 GÜNEY KORE WONU	0.02388	0.02420		
1 AZERBAJCAN YENİ MANATI	20.5918	20.8612		
1 BİRLEŞİK ARAP EMİRLİKLERİ DİRHEMİ	9.5308	9.6555		

ÇAPRAZ KURLAR

1 ABD DOLARI	1.6046	AVUSTRALYA DOLARI
1 ABD DOLARI	7.1741	DANİMARKA KRONU
1 ABD DOLARI	0.8998	İSVİÇRE FRANGI
1 ABD DOLARI	11.08	İSVEÇ KRONU
1 ABD DOLARI	157.43	JAPON YENİ
1 ABD DOLARI	1.4386	KANADA DOLARI
1 ABD DOLARI	11.38	NORVEÇ KRONU
1 ABD DOLARI	3.7553	SUUDİ ARABİSTAN RİYALİ
1 EURO	1.0399	ABD DOLARI
1 İNGİLİZ STERLİNİ	1.2532	ABD DOLARI
1 KUVEYT DİNARI	3.2448	ABD DOLARI
1 ABD DOLARI	1.8815	BULGAR LEVASI
1 ABD DOLARI	4.7847	RUMEN LEYİ
1 ABD DOLARI	99.43	RUS RUBLESİ
1 ABD DOLARI	442081	İRAN RİYALİ
1 ABD DOLARI	7.2990	ÇİN YUANI
1 ABD DOLARI	278.33	PAKİSTAN RUPİSİ
1 ABD DOLARI	3.6447	KATAR RİYALİ
1 ABD DOLARI	1466	GÜNEY KORE WONU
1 ABD DOLARI	1.7000	AZERBAJCAN YENİ MANATI
1 ABD DOLARI	3.6729	BİRLEŞİK ARAP EMİRLİKLERİ DİRHEMİ

BİLGİ İÇİN:

1 ÖZEL ÇEKME HAKKI (SDR)	1.30424	ABD DOLARI
1 ÖZEL ÇEKME HAKKI (SDR)	45.9548	TÜRK LİRASI

TÜRKİYE CUMHURİYET MERKEZ BANKASINCA BELİRLENEN DEVLET İÇ BORÇLANMA SENETLERİ VE KİRA SERTİFİKALARININ TİP VE VADELER İTİBARIYLA 27.12.2024 TARİHİNDEKİ GÖSTERGE NİTELİĞİNDEKİ GÜNLÜK DEĞERLERİ

A) BORÇLANMA SENETLERİ

**1- T.C. HAZİNE VE MALİYE BAKANLIĞINCA İHRAÇ EDİLEN İSKONTOLU DEVLET İÇ BORÇLANMA SENETLERİNİN DEĞERLERİ AŞAĞIDIR.
(T:DEVLET TAHVİLİ,B:HAZİNE BONOSU)**

VADE TARİHİ	TCMB KODU	ISIN KODU	VADEYE KALAN GÜN SAYISI	BUGÜNKÜ DEĞER (100.-TL ÜZERİNDEN)
10.09.2025	13T	TRT100925T18	257	77.466
09.04.2025	15T	TRT090425T16	103	89.459

2- T.C. HAZİNE VE MALİYE BAKANLIĞINCA İHRAÇ EDİLEN KUPONLU DEVLET İÇ BORÇLANMA SENETLERİNİN DEĞERLERİ AŞAĞIDIR.

VADE TARİHİ	TCMB KODU	ISIN KODU	KUPON FAİZ ORANI	KUPON DAHİL BUGÜNKÜ DEĞER (100.-TL ÜZERİNDEN)
12.03.2025	121T2	TRT120325T12	4.00	95.913
12.03.2025	121T2	TRT120325T20	4.00	95.913
12.03.2025	121T2A120325	TRT120325A13	4.00	92.224
12.03.2025	121T2K20120325	TRT120325K11	4.00	3.689
11.02.2026	121T2	TRT110226T13	5.30	79.936
11.02.2026	121T2	TRT110226T21	5.30	79.936
11.02.2026	121T2A110226	TRT110226A14	5.30	67.122
12.02.2025	121T2K18110226	TRT120225K12	5.30	5.041
13.08.2025	121T2K19110226	TRT130825K15	5.30	4.216
11.02.2026	121T2K20110226	TRT110226K12	5.30	3.557
24.02.2027	121T2	TRT240227T17	5.50	68.362
24.02.2027	121T2	TRT240227T25	5.50	68.362
24.02.2027	121T2A240227	TRT240227A18	5.50	49.413
26.02.2025	121T2K16240227	TRT260225K16	5.50	5.151
27.08.2025	121T2K17240227	TRT270825K19	5.50	4.317
25.02.2026	121T2K18240227	TRT250226K16	5.50	3.645
26.08.2026	121T2K19240227	TRT260826K19	5.50	3.118
24.02.2027	121T2K20240227	TRT240227K16	5.50	2.718
11.08.2027	121T2	TRT110827T16	5.25	64.820
11.08.2027	121T2	TRT110827T24	5.25	64.820
11.08.2027	121T2A110827	TRT110827A17	5.25	44.176
12.02.2025	121T2K15110827	TRT120225K20	5.25	4.994
13.08.2025	121T2K16110827	TRT130825K23	5.25	4.176
11.02.2026	121T2K17110827	TRT110226K20	5.25	3.524
12.08.2026	121T2K18110827	TRT120826K15	5.25	3.011
10.02.2027	121T2K19110827	TRT100227K12	5.25	2.620
11.08.2027	121T2K20110827	TRT110827K15	5.25	2.319
08.03.2028	121T2	TRT080328T15	6.20	65.153
08.03.2028	121T2	TRT080328T23	6.20	65.153
08.03.2028	121T2A080328	TRT080328A16	6.20	38.958
12.03.2025	121T2K14080328	TRT120325K29	6.20	5.718
10.09.2025	121T2K15080328	TRT100925K17	6.20	4.803
11.03.2026	121T2K16080328	TRT110326K11	6.20	4.058
09.09.2026	121T2K17080328	TRT090926K19	6.20	3.476
10.03.2027	121T2K18080328	TRT100327K11	6.20	3.034
08.09.2027	121T2K19080328	TRT080927K19	6.20	2.691
08.03.2028	121T2K20080328	TRT080328K14	6.20	2.415
13.11.2030	121T2	TRT131130T14	5.85	54.958
13.11.2030	121T2	TRT131130T22	5.85	54.958
13.11.2030	121T2A131130	TRT131130A15	5.85	23.351
21.05.2025	121T2K9131130	TRT210525K26	5.85	5.009
19.11.2025	121T2K10131130	TRT191125K22	5.85	4.243
20.05.2026	121T2K11131130	TRT200526K26	5.85	3.600
18.11.2026	121T2K12131130	TRT181126K22	5.85	3.106
19.05.2027	121T2K13131130	TRT190527K28	5.85	2.729
17.11.2027	121T2K14131130	TRT171127K22	5.85	2.433
17.05.2028	121T2K15131130	TRT170528K11	5.85	2.191
15.11.2028	121T2K16131130	TRT151128K15	5.85	1.985
16.05.2029	121T2K17131130	TRT160529K11	5.85	1.804
14.11.2029	121T2K18131130	TRT141129K15	5.85	1.643
15.05.2030	121T2K19131130	TRT150530K19	5.85	1.498
13.11.2030	121T2K20131130	TRT131130K13	5.85	1.366
28.04.2032	121T2	TRT280432T14	10.75	82.876
28.04.2032	121T2	TRT280432T22	10.75	82.876

TÜRKİYE CUMHURİYET MERKEZ BANKASINCA BELİRLENEN DEVLET İÇ BORÇLANMA SENETLERİ VE KİRA SERTİFİKALARININ TİP VE VADELER İTİBARIYLA 27.12.2024 TARİHİNDEKİ GÖSTERGE NİTELİĞİNDEKİ GÜNLÜK DEĞERLERİ

2- T.C. HAZİNE VE MALİYE BAKANLIĞINCA İHRAÇ EDİLEN KUPONLU DEVLET İÇ BORÇLANMA SENETLERİNİN DEĞERLERİ AŞAĞIDADIR.

VADE TARİHİ	TCMB KODU	ISIN KODU	KUPON FAİZ ORANI	KUPON DAHİL BUGÜNKÜ DEĞER (100.-TL ÜZERİNDEN)
28.04.2032	121T2A280432	TRT280432A15	10.75	17.861
07.05.2025	121T2K6280432	TRT070525K32	10.75	9.338
05.11.2025	121T2K7280432	TRT051125K36	10.75	7.900
06.05.2026	121T2K8280432	TRT060526K32	10.75	6.696
04.11.2026	121T2K9280432	TRT041126K36	10.75	5.768
05.05.2027	121T2K10280432	TRT050527K24	10.75	5.062
03.11.2027	121T2K11280432	TRT031127K10	10.75	4.509
03.05.2028	121T2K12280432	TRT030528K17	10.75	4.058
01.11.2028	121T2K13280432	TRT011128K11	10.75	3.674
02.05.2029	121T2K14280432	TRT020529K17	10.75	3.339
31.10.2029	121T2K15280432	TRT311029K15	10.75	3.041
01.05.2030	121T2K16280432	TRT010530K15	10.75	2.772
30.10.2030	121T2K17280432	TRT301030K13	10.75	2.528
30.04.2031	121T2K18280432	TRT300431K10	10.75	2.306
29.10.2031	121T2K19280432	TRT291031K15	10.75	2.104
28.04.2032	121T2K20280432	TRT280432K13	10.75	1.920
13.10.2032	121T2	TRT131032T13	5.20	49.038
13.10.2032	121T2	TRT131032T21	5.20	49.038
13.10.2032	121T2A131032	TRT131032A14	5.20	16.414
23.04.2025	121T2K5131032	TRT230425K17	5.20	4.584
22.10.2025	121T2K6131032	TRT221025K10	5.20	3.872
22.04.2026	121T2K7131032	TRT220426K17	5.20	3.279
21.10.2026	121T2K8131032	TRT211026K10	5.20	2.820
21.04.2027	121T2K9131032	TRT210427K17	5.20	2.472
20.10.2027	121T2K10131032	TRT201027K10	5.20	2.200
19.04.2028	121T2K11131032	TRT190428K10	5.20	1.978
18.10.2028	121T2K12131032	TRT181028K13	5.20	1.791
18.04.2029	121T2K13131032	TRT180429K10	5.20	1.627
17.10.2029	121T2K14131032	TRT171029K13	5.20	1.481
17.04.2030	121T2K15131032	TRT170430K18	5.20	1.350
16.10.2030	121T2K16131032	TRT161030K11	5.20	1.232
16.04.2031	121T2K17131032	TRT160431K18	5.20	1.124
15.10.2031	121T2K18131032	TRT151031K11	5.20	1.025
14.04.2032	121T2K19131032	TRT140432K19	5.20	0.935
13.10.2032	121T2K20131032	TRT131032K12	5.20	0.854
13.07.2033	121T2	TRT130733T17	8.90	76.681
13.07.2033	121T2	TRT130733T25	8.90	76.681
13.07.2033	121T2A130733	TRT130733A18	8.90	14.307
22.01.2025	121T2K3130733	TRT220125K45	8.90	8.663
23.07.2025	121T2K4130733	TRT230725K48	8.90	7.222
21.01.2026	121T2K5130733	TRT210126K45	8.90	6.089
22.07.2026	121T2K6130733	TRT220726K48	8.90	5.193
20.01.2027	121T2K7130733	TRT200127K45	8.90	4.509
21.07.2027	121T2K8130733	TRT210727K48	8.90	3.984
19.01.2028	121T2K9130733	TRT190128K47	8.90	3.567
19.07.2028	121T2K10130733	TRT190728K41	8.90	3.219
17.01.2029	121T2K11130733	TRT170129K22	8.90	2.920
18.07.2029	121T2K12130733	TRT180729K25	8.90	2.657
16.01.2030	121T2K13130733	TRT160130K20	8.90	2.421
17.07.2030	121T2K14130733	TRT170730K23	8.90	2.207
15.01.2031	121T2K15130733	TRT150131K20	8.90	2.013
16.07.2031	121T2K16130733	TRT160731K23	8.90	1.837
14.01.2032	121T2K17130733	TRT140132K20	8.90	1.676
14.07.2032	121T2K18130733	TRT140732K24	8.90	1.529
12.01.2033	121T2K19130733	TRT120133K21	8.90	1.395
13.07.2033	121T2K20130733	TRT130733K16	8.90	1.273
05.10.2033	121T2	TRT051033T12	13.10	100.084
05.10.2033	121T2	TRT051033T20	13.10	100.084
05.10.2033	121T2A051033	TRT051033A13	13.10	13.715
16.04.2025	121T2K3051033	TRT160425K65	13.10	11.633
15.10.2025	121T2K4051033	TRT151025K43	13.10	9.819
15.04.2026	121T2K5051033	TRT150426K32	13.10	8.311
14.10.2026	121T2K6051033	TRT141026K35	13.10	7.144
14.04.2027	121T2K7051033	TRT140427K24	13.10	6.257
13.10.2027	121T2K8051033	TRT131027K27	13.10	5.565

TÜRKİYE CUMHURİYET MERKEZ BANKASINCA BELİRLENEN DEVLET İÇ BORÇLANMA SENETLERİ VE KİRA SERTİFİKALARININ TİP VE VADELER İTİBARIYLA 27.12.2024 TARİHİNDEKİ GÖSTERGE NİTELİĞİNDEKİ GÜNLÜK DEĞERLERİ

2- T.C. HAZİNE VE MALİYE BAKANLIĞINCA İHRAÇ EDİLEN KUPONLU DEVLET İÇ BORÇLANMA SENETLERİNİN DEĞERLERİ AŞAĞIDADIR.

VADE TARİHİ	TCMB KODU	ISIN KODU	KUPON FAİZ ORANI	KUPON DAHİL BUGÜNKÜ DEĞER (100.-TL ÜZERİNDEN)
12.04.2028	121T2K9051033	TRT120428K17	13.10	5.003
11.10.2028	121T2K10051033	TRT111028K10	13.10	4.528
11.04.2029	121T2K11051033	TRT110429K17	13.10	4.114
10.10.2029	121T2K12051033	TRT101029K10	13.10	3.746
10.04.2030	121T2K13051033	TRT100430K15	13.10	3.414
09.10.2030	121T2K14051033	TRT091030K10	13.10	3.114
09.04.2031	121T2K15051033	TRT090431K17	13.10	2.840
08.10.2031	121T2K16051033	TRT081031K10	13.10	2.592
07.04.2032	121T2K17051033	TRT070432K18	13.10	2.365
06.10.2032	121T2K18051033	TRT061032K11	13.10	2.158
06.04.2033	121T2K19051033	TRT060433K18	13.10	1.969
05.10.2033	121T2K20051033	TRT051033K11	13.10	1.797
27.09.2034	121T2	TRT270934T18	13.85	106.557
27.09.2034	121T2	TRT270934T26	13.85	106.557
27.09.2034	121T2A270934	TRT270934A19	13.85	11.461
09.04.2025	121T2K1270934	TRT090425K31	13.85	12.391
08.10.2025	121T2K2270934	TRT081025K34	13.85	10.449
08.04.2026	121T2K3270934	TRT080426K31	13.85	8.841
07.10.2026	121T2K4270934	TRT071026K26	13.85	7.595
07.04.2027	121T2K5270934	TRT070427K23	13.85	6.647
06.10.2027	121T2K6270934	TRT061027K26	13.85	5.909
05.04.2028	121T2K7270934	TRT050428K24	13.85	5.311
04.10.2028	121T2K8270934	TRT041028K27	13.85	4.805
04.04.2029	121T2K9270934	TRT040429K24	13.85	4.365
03.10.2029	121T2K10270934	TRT031029K27	13.85	3.974
03.04.2030	121T2K11270934	TRT030430K14	13.85	3.622
02.10.2030	121T2K12270934	TRT021030K17	13.85	3.303
02.04.2031	121T2K13270934	TRT020431K14	13.85	3.014
01.10.2031	121T2K14270934	TRT011031K17	13.85	2.750
31.03.2032	121T2K15270934	TRT310332K19	13.85	2.509
29.09.2032	121T2K16270934	TRT290932K17	13.85	2.289
30.03.2033	121T2K17270934	TRT300333K19	13.85	2.089
28.09.2033	121T2K18270934	TRT280933K17	13.85	1.906
29.03.2034	121T2K19270934	TRT290334K11	13.85	1.740
27.09.2034	121T2K20270934	TRT270934K17	13.85	1.587
18.02.2026	24T2	TRT180226T16	18.50	111.115
18.02.2026	24T2	TRT180226T24	18.50	111.115
18.02.2026	24T2A180226	TRT180226A17	18.50	66.697
19.02.2025	24T2K2180226	TRT190225K56	18.50	17.461
20.08.2025	24T2K3180226	TRT200825K57	18.50	14.618
18.02.2026	24T2K4180226	TRT180226K56	18.50	12.339
12.08.2026	24T2	TRT120826T16	18.00	111.189
12.08.2026	24T2	TRT120826T24	18.00	111.189
12.08.2026	24T2A120826	TRT120826A17	18.00	57.345
12.02.2025	24T2K1120826	TRT120225K46	18.00	17.122
13.08.2025	24T2K2120826	TRT130825K49	18.00	14.318
11.02.2026	24T2K3120826	TRT110226K46	18.00	12.082
12.08.2026	24T2K4120826	TRT120826K31	18.00	10.322
01.10.2025	61T2	TRT011025T16	6.30	86.410
01.10.2025	61T2	TRT011025T24	6.30	86.410
01.10.2025	61T2A011025	TRT011025A17	6.30	75.946
02.04.2025	61T2K9011025	TRT020425K12	6.30	5.679
01.10.2025	61T2K10011025	TRT011025K15	6.30	4.785
02.09.2026	61T2	TRT020926T17	8.45	81.149
02.09.2026	61T2	TRT020926T25	8.45	81.149
02.09.2026	61T2A020926	TRT020926A18	8.45	56.378
05.03.2025	61T2K7020926	TRT050325K10	8.45	7.853
03.09.2025	61T2K8020926	TRT030925K16	8.45	6.589
04.03.2026	61T2K9020926	TRT040326K10	8.45	5.565
02.09.2026	61T2K10020926	TRT020926K16	8.45	4.764
09.06.2027	61T2	TRT090627T12	10.10	77.685
09.06.2027	61T2	TRT090627T20	10.10	77.685
09.06.2027	61T2A090627	TRT090627A13	10.10	46.005
11.06.2025	61T2K6090627	TRT110625K19	10.10	8.467
10.12.2025	61T2K7090627	TRT101225K12	10.10	7.184

TÜRKİYE CUMHURİYET MERKEZ BANKASINCA BELİRLENEN DEVLET İÇ BORÇLANMA SENETLERİ VE KİRA SERTİFİKALARININ TİP VE VADELER İTİBARIYLA 27.12.2024 TARİHİNDEKİ GÖSTERGE NİTELİĞİNDEKİ GÜNLÜK DEĞERLERİ

2- T.C. HAZİNE VE MALİYE BAKANLIĞINCA İHRAÇ EDİLEN KUPONLU DEVLET İÇ BORÇLANMA SENETLERİNİN DEĞERLERİ AŞAĞIDIR.

VADE TARİHİ	TCMB KODU	ISIN KODU	KUPON FAİZ ORANI	KUPON DAHİL BUGÜNKÜ DEĞER (100.-TL ÜZERİNDEN)
10.06.2026	61T2K8090627	TRT100626K19	10.10	6.104
09.12.2026	61T2K9090627	TRT091226K14	10.10	5.278
09.06.2027	61T2K10090627	TRT090627K11	10.10	4.647
15.09.2027	61T2	TRT150927T11	5.14	62.812
15.09.2027	61T2	TRT150927T29	5.14	62.812
15.09.2027	61T2A150927	TRT150927A12	5.14	43.219
19.03.2025	61T2K5150927	TRT190325K22	5.14	4.704
17.09.2025	61T2K6150927	TRT170925K28	5.14	3.956
18.03.2026	61T2K7150927	TRT180326K22	5.14	3.343
16.09.2026	61T2K8150927	TRT160926K28	5.14	2.866
17.03.2027	61T2K9150927	TRT170327K22	5.14	2.503
15.09.2027	61T2K10150927	TRT150927K28	5.14	2.221
16.02.2028	61T2	TRT160228T16	4.55	59.003
16.02.2028	61T2	TRT160228T24	4.55	59.003
16.02.2028	61T2A160228	TRT160228A17	4.55	39.430
19.02.2025	61T2K4160228	TRT190225K49	4.55	4.295
20.08.2025	61T2K5160228	TRT200825K40	4.55	3.595
18.02.2026	61T2K6160228	TRT180226K49	4.55	3.035
19.08.2026	61T2K7160228	TRT190826K34	4.55	2.594
17.02.2027	61T2K8160228	TRT170227K23	4.55	2.259
18.08.2027	61T2K9160228	TRT180827K26	4.55	2.001
16.02.2028	61T2K10160228	TRT160228K23	4.55	1.794
19.07.2028	61T2	TRT190728T18	8.65	77.428
19.07.2028	61T2	TRT190728T26	8.65	77.428
19.07.2028	61T2A190728	TRT190728A19	8.65	36.173
22.01.2025	61T2K3190728	TRT220125K29	8.65	8.420
23.07.2025	61T2K4190728	TRT230725K22	8.65	7.019
21.01.2026	61T2K5190728	TRT210126K29	8.65	5.918
22.07.2026	61T2K6190728	TRT220726K22	8.65	5.047
20.01.2027	61T2K7190728	TRT200127K29	8.65	4.383
21.07.2027	61T2K8190728	TRT210727K22	8.65	3.873
19.01.2028	61T2K9190728	TRT190128K21	8.65	3.466
19.07.2028	61T2K10190728	TRT190728K25	8.65	3.129
08.11.2028	61T2	TRT081128T15	15.54	101.623
08.11.2028	61T2	TRT081128T23	15.54	101.623
08.11.2028	61T2A081128	TRT081128A16	15.54	34.053
14.05.2025	61T2K3081128	TRT140525K17	15.54	13.401
12.11.2025	61T2K4081128	TRT121125K11	15.54	11.346
13.05.2026	61T2K5081128	TRT130526K17	15.54	9.620
11.11.2026	61T2K6081128	TRT111126K11	15.54	8.294
12.05.2027	61T2K7081128	TRT120527K17	15.54	7.283
10.11.2027	61T2K8081128	TRT101127K11	15.54	6.491
10.05.2028	61T2K9081128	TRT100528K18	15.54	5.843
08.11.2028	61T2K10081128	TRT081128K14	15.54	5.292
12.09.2029	61T2	TRT120929T12	15.00	106.396
12.09.2029	61T2	TRT120929T20	15.00	106.396
12.09.2029	61T2A120929	TRT120929A13	15.00	29.005
19.03.2025	61T2K1120929	TRT190325K55	15.00	13.728
17.09.2025	61T2K2120929	TRT170925K51	15.00	11.543
18.03.2026	61T2K3120929	TRT180326K55	15.00	9.756
16.09.2026	61T2K4120929	TRT160926K51	15.00	8.363
17.03.2027	61T2K5120929	TRT170327K55	15.00	7.304
15.09.2027	61T2K6120929	TRT150927K44	15.00	6.483
15.03.2028	61T2K7120929	TRT150328K31	15.00	5.820
13.09.2028	61T2K8120929	TRT130928K37	15.00	5.263
14.03.2029	61T2K9120929	TRT140329K23	15.00	4.780
12.09.2029	61T2K10120929	TRT120929K29	15.00	4.351
02.07.2025	85T2D	TRT020725T10	19.76	119.043
02.07.2025	85T2D	TRT020725T28	19.76	119.043
02.07.2025	85T2DA020725	TRT020725A11	19.76	81.968
01.01.2025	85T2DK13020725	TRT010125K24	19.76	19.656
02.07.2025	85T2DK14020725	TRT020725K27	19.76	17.419
06.08.2025	85T2D	TRT060825T15	19.95	114.382
06.08.2025	85T2D	TRT060825T23	19.95	114.382
06.08.2025	85T2DA060825	TRT060825A16	19.95	78.560

TÜRKİYE CUMHURİYET MERKEZ BANKASINCA BELİRLENEN DEVLET İÇ BORÇLANMA SENETLERİ VE KİRA SERTİFİKALARININ TİP VE VADELER İTİBARIYLA 27.12.2024 TARİHİNDEKİ GÖSTERGE NİTELİĞİNDEKİ GÜNLÜK DEĞERLERİ

2- T.C. HAZİNE VE MALİYE BAKANLIĞINCA İHRAÇ EDİLEN KUPONLU DEVLET İÇ BORÇLANMA SENETLERİNİN DEĞERLERİ AŞAĞIDIR.

VADE TARİHİ	TCMB KODU	ISIN KODU	KUPON FAİZ ORANI	KUPON DAHİL BUGÜNKÜ DEĞER (100.-TL ÜZERİNDEN)
05.02.2025	85T2DK13060825	TRT050225K29	19.95	19.123
06.08.2025	85T2DK14060825	TRT060825K22	19.95	16.699
04.11.2026	85T2D	TRT041126T11	19.42	105.068
04.11.2026	85T2D	TRT041126T29	19.42	105.068
04.11.2026	85T2DA041126	TRT041126A12	19.42	49.570
07.05.2025	85T2DK11041126	TRT070525K16	19.42	16.905
05.11.2025	85T2DK12041126	TRT051125K10	19.42	15.356
06.05.2026	85T2DK13041126	TRT060526K16	19.42	12.713
04.11.2026	85T2DK14041126	TRT041126K10	19.42	10.524
05.05.2027	85T2D	TRT050527T17	19.42	99.725
05.05.2027	85T2D	TRT050527T25	19.42	99.725
05.05.2027	85T2DA050527	TRT050527A18	19.42	37.773
07.05.2025	85T2DK10050527	TRT070525K24	19.42	16.905
05.11.2025	85T2DK11050527	TRT051125K28	19.42	14.928
06.05.2026	85T2DK12050527	TRT060526K24	19.42	12.157
04.11.2026	85T2DK13050527	TRT041126K28	19.42	9.900
05.05.2027	85T2DK14050527	TRT050527K16	19.42	8.062
17.11.2027	85T2D	TRT171127T15	19.76	98.003
17.11.2027	85T2D	TRT171127T23	19.76	98.003
17.11.2027	85T2DA711127	TRT171127A16	19.76	30.241
21.05.2025	85T2DK9171127	TRT210525K18	19.76	16.948
19.11.2025	85T2DK10171127	TRT191125K14	19.76	14.696
20.05.2026	85T2DK11171127	TRT200526K18	19.76	11.968
18.11.2026	85T2DK12171127	TRT181126K14	19.76	9.747
19.05.2027	85T2DK13171127	TRT190527K10	19.76	7.938
17.11.2027	85T2DK14171127	TRT171127K14	19.76	6.465
13.09.2028	85T2D	TRT130928T12	19.64	100.296
13.09.2028	85T2D	TRT130928T20	19.64	100.296
13.09.2028	85T2DA130928	TRT130928A13	19.64	19.856
19.03.2025	85T2DK7130928	TRT190325K14	19.64	18.007
17.09.2025	85T2DK8130928	TRT170925K10	19.64	15.544
18.03.2026	85T2DK9130928	TRT180326K14	19.64	12.530
16.09.2026	85T2DK10130928	TRT160926K10	19.64	10.100
17.03.2027	85T2DK11130928	TRT170327K14	19.64	8.142
15.09.2027	85T2DK12130928	TRT150927K10	19.64	6.563
15.03.2028	85T2DK13130928	TRT150328K15	19.64	5.290
13.09.2028	85T2DK14130928	TRT130928K11	19.64	4.264
03.10.2029	85T2D	TRT031029T10	19.40	95.742
03.10.2029	85T2D	TRT031029T28	19.40	95.742
03.10.2029	85T2DA031029	TRT031029A11	19.40	12.117
09.04.2025	85T2DK5031029	TRT090425K23	19.40	17.396
08.10.2025	85T2DK6031029	TRT081025K26	19.40	15.101
08.04.2026	85T2DK7031029	TRT080426K23	19.40	12.141
07.10.2026	85T2DK8031029	TRT071026K18	19.40	9.761
07.04.2027	85T2DK9031029	TRT070427K15	19.40	7.848
06.10.2027	85T2DK10031029	TRT061027K18	19.40	6.310
05.04.2028	85T2DK11031029	TRT050428K16	19.40	5.073
04.10.2028	85T2DK12031029	TRT041028K19	19.40	4.079
04.04.2029	85T2DK13031029	TRT040429K16	19.40	3.279
03.10.2029	85T2DK14031029	TRT031029K19	19.40	2.637
05.06.2030	85T2D	TRT050630T11	19.73	90.233
05.06.2030	85T2D	TRT050630T29	19.73	90.233
05.06.2030	85T2DA050630	TRT050630A12	19.73	9.238
11.06.2025	85T2DK4050630	TRT110625K27	19.73	16.550
10.12.2025	85T2DK5050630	TRT101225K20	19.73	14.097
10.06.2026	85T2DK6050630	TRT100626K27	19.73	11.374
09.12.2026	85T2DK7050630	TRT091226K22	19.73	9.177
09.06.2027	85T2DK8050630	TRT090627K29	19.73	7.404
08.12.2027	85T2DK9050630	TRT081227K14	19.73	5.974
07.06.2028	85T2DK10050630	TRT070628K12	19.73	4.820
06.12.2028	85T2DK11050630	TRT061228K15	19.73	3.889
06.06.2029	85T2DK12050630	TRT060629K12	19.73	3.137
05.12.2029	85T2DK13050630	TRT051229K15	19.73	2.531
05.06.2030	85T2DK14050630	TRT050630K10	19.73	2.042
16.04.2031	85T2D	TRT160431T19	19.39	90.878

TÜRKİYE CUMHURİYET MERKEZ BANKASINCA BELİRLENEN DEVLET İÇ BORÇLANMA SENETLERİ VE KİRA SERTİFİKALARININ TİP VE VADELER İTİBARIYLA 27.12.2024 TARİHİNDEKİ GÖSTERGE NİTELİĞİNDEKİ GÜNLÜK DEĞERLERİ

2- T.C. HAZİNE VE MALİYE BAKANLIĞINCA İHRAÇ EDİLEN KUPONLU DEVLET İÇ BORÇLANMA SENETLERİNİN DEĞERLERİ AŞAĞIDIR.

VADE TARİHİ	TCMB KODU	ISIN KODU	KUPON FAİZ ORANI	KUPON DAHİL BUGÜNKÜ DEĞER (100.-TL ÜZERİNDEN)
16.04.2031	85T2D	TRT160431T27	19.39	90.878
16.04.2031	85T2DA160431	TRT160431A10	19.39	5.472
23.04.2025	85T2DK2160431	TRT230425K41	19.39	17.131
22.10.2025	85T2DK3160431	TRT221025K44	19.39	14.706
22.04.2026	85T2DK4160431	TRT220426K41	19.39	11.753
21.10.2026	85T2DK5160431	TRT211026K44	19.39	9.394
21.04.2027	85T2DK6160431	TRT210427K41	19.39	7.508
20.10.2027	85T2DK7160431	TRT201027K44	19.39	6.001
19.04.2028	85T2DK8160431	TRT190428K36	19.39	4.796
18.10.2028	85T2DK9160431	TRT181028K39	19.39	3.833
18.04.2029	85T2DK10160431	TRT180429K28	19.39	3.064
17.10.2029	85T2DK11160431	TRT171029K21	19.39	2.449
17.04.2030	85T2DK12160431	TRT170430K26	19.39	1.957
16.10.2030	85T2DK13160431	TRT161030K29	19.39	1.564
16.04.2031	85T2DK14160431	TRT160431K26	19.39	1.250
20.05.2026	42T4D	TRT200526T19	12.26	106.337
20.05.2026	42T4D	TRT200526T27	12.26	106.337
20.05.2026	42T4DA200526	TRT200526A10	12.26	57.905
19.02.2025	42T4DK9200526	TRT190225K31	12.26	11.562
21.05.2025	42T4DK10200526	TRT210525K42	12.26	8.880
20.08.2025	42T4DK11200526	TRT200825K32	12.26	8.054
19.11.2025	42T4DK12200526	TRT191125K48	12.26	7.304
18.02.2026	42T4DK13200526	TRT180226K31	12.26	6.624
20.05.2026	42T4DK14200526	TRT200526K42	12.26	6.008
16.06.2027	49T4D	TRT160627T13	12.28	102.145
16.06.2027	49T4D	TRT160627T21	12.28	102.145
16.06.2027	49T4DA160627	TRT160627A14	12.28	37.294
19.03.2025	49T4DK7160627	TRT190325K30	12.28	11.235
18.06.2025	49T4DK8160627	TRT180625K20	12.28	8.586
17.09.2025	49T4DK9160627	TRT170925K36	12.28	7.772
17.12.2025	49T4DK10160627	TRT171225K15	12.28	7.035
18.03.2026	49T4DK11160627	TRT180326K30	12.28	6.369
17.06.2026	49T4DK12160627	TRT170626K12	12.28	5.765
16.09.2026	49T4DK13160627	TRT160926K36	12.28	5.218
16.12.2026	49T4DK14160627	TRT161226K15	12.28	4.724
17.03.2027	49T4DK15160627	TRT170327K30	12.28	4.276
16.06.2027	49T4DK16160627	TRT160627K12	12.28	3.871
13.10.2027	49T4D	TRT131027T10	12.07	109.905
13.10.2027	49T4D	TRT131027T28	12.07	109.905
13.10.2027	49T4DA131027	TRT131027A11	12.07	33.133
15.01.2025	49T4DK5131027	TRT150125K69	12.07	11.824
16.04.2025	49T4DK6131027	TRT160425K57	12.07	9.211
16.07.2025	49T4DK7131027	TRT160725K54	12.07	8.346
15.10.2025	49T4DK8131027	TRT151025K35	12.07	7.563
14.01.2026	49T4DK9131027	TRT140126K51	12.07	6.853
15.04.2026	49T4DK10131027	TRT150426K24	12.07	6.210
15.07.2026	49T4DK11131027	TRT150726K39	12.07	5.627
14.10.2026	49T4DK12131027	TRT141026K27	12.07	5.099
13.01.2027	49T4DK13131027	TRT130127K36	12.07	4.620
14.04.2027	49T4DK14131027	TRT140427K16	12.07	4.187
14.07.2027	49T4DK15131027	TRT140727K21	12.07	3.794
13.10.2027	49T4DK16131027	TRT131027K19	12.07	3.438
19.01.2028	49T4D	TRT190128T14	12.29	107.892
19.01.2028	49T4D	TRT190128T22	12.29	107.892
19.01.2028	49T4DA190128	TRT190128A15	12.29	29.108
22.01.2025	49T4DK4190128	TRT220125K52	12.29	11.948
23.04.2025	49T4DK5190128	TRT230425K33	12.29	9.119
23.07.2025	49T4DK6190128	TRT230725K55	12.29	8.248
22.10.2025	49T4DK7190128	TRT221025K36	12.29	7.459
21.01.2026	49T4DK8190128	TRT210126K52	12.29	6.747
22.04.2026	49T4DK9190128	TRT220426K33	12.29	6.102
22.07.2026	49T4DK10190128	TRT220726K55	12.29	5.519
21.10.2026	49T4DK11190128	TRT211026K36	12.29	4.991
20.01.2027	49T4DK12190128	TRT200127K52	12.29	4.514
21.04.2027	49T4DK13190128	TRT210427K33	12.29	4.083

TÜRKİYE CUMHURİYET MERKEZ BANKASINCA BELİRLENEN DEVLET İÇ BORÇLANMA SENETLERİ VE KİRA SERTİFİKALARININ TİP VE VADELER İTİBARIYLA 27.12.2024 TARİHİNDEKİ GÖSTERGE NİTELİĞİNDEKİ GÜNLÜK DEĞERLERİ

2- T.C. HAZİNE VE MALİYE BAKANLIĞINCA İHRAÇ EDİLEN KUPONLU DEVLET İÇ BORÇLANMA SENETLERİNİN DEĞERLERİ AŞAĞIDADIR.

VADE TARİHİ	TCMB KODU	ISIN KODU	KUPON FAİZ ORANI	KUPON DAHİL BUGÜNKÜ DEĞER (100.-TL ÜZERİNDEN)
21.07.2027	49T4DK14190128	TRT210727K55	12.29	3.693
20.10.2027	49T4DK15190128	TRT201027K36	12.29	3.340
19.01.2028	49T4DK16190128	TRT190128K54	12.29	3.021
17.05.2028	49T4D	TRT170528T12	12.26	103.636
17.05.2028	49T4D	TRT170528T20	12.26	103.636
17.05.2028	49T4DA170528	TRT170528A13	12.26	25.110
19.02.2025	49T4DK3170528	TRT190225K72	12.26	11.562
21.05.2025	49T4DK4170528	TRT210525K59	12.26	8.825
20.08.2025	49T4DK5170528	TRT200825K73	12.26	7.972
19.11.2025	49T4DK6170528	TRT191125K55	12.26	7.202
18.02.2026	49T4DK7170528	TRT180226K72	12.26	6.506
20.05.2026	49T4DK8170528	TRT200526K59	12.26	5.878
19.08.2026	49T4DK9170528	TRT190826K59	12.26	5.310
18.11.2026	49T4DK10170528	TRT181126K30	12.26	4.797
17.02.2027	49T4DK11170528	TRT170227K49	12.26	4.334
19.05.2027	49T4DK12170528	TRT190527K36	12.26	3.915
18.08.2027	49T4DK13170528	TRT180827K42	12.26	3.537
17.11.2027	49T4DK14170528	TRT171127K30	12.26	3.195
16.02.2028	49T4DK15170528	TRT160228K49	12.26	2.886
17.05.2028	49T4DK16170528	TRT170528K29	12.26	2.607
06.09.2028	49T4D	TRT060928T11	12.45	100.885
06.09.2028	49T4D	TRT060928T29	12.45	100.885
06.09.2028	49T4DA060928	TRT060928A12	12.45	21.954
12.03.2025	49T4DK2060928	TRT120325K37	12.45	11.477
11.06.2025	49T4DK3060928	TRT110625K35	12.45	8.612
10.09.2025	49T4DK4060928	TRT100925K25	12.45	7.775
10.12.2025	49T4DK5060928	TRT101225K38	12.45	7.020
11.03.2026	49T4DK6060928	TRT110326K29	12.45	6.338
10.06.2026	49T4DK7060928	TRT100626K35	12.45	5.722
09.09.2026	49T4DK8060928	TRT090926K27	12.45	5.167
09.12.2026	49T4DK9060928	TRT091226K30	12.45	4.665
10.03.2027	49T4DK10060928	TRT100327K29	12.45	4.212
09.06.2027	49T4DK11060928	TRT090627K37	12.45	3.803
08.09.2027	49T4DK12060928	TRT080927K27	12.45	3.433
08.12.2027	49T4DK13060928	TRT081227K22	12.45	3.100
08.03.2028	49T4DK14060928	TRT080328K22	12.45	2.799
07.06.2028	49T4DK15060928	TRT070628K20	12.45	2.527
06.09.2028	49T4DK16060928	TRT060928K10	12.45	2.281
06.12.2028	49T4D	TRT061228T16	12.50	100.898
06.12.2028	49T4D	TRT061228T24	12.50	100.898
06.12.2028	49T4DA061228	TRT061228A17	12.50	19.836
12.03.2025	49T4DK1061228	TRT120325K45	12.50	11.523
11.06.2025	49T4DK2061228	TRT110625K43	12.50	8.612
10.09.2025	49T4DK3061228	TRT100925K33	12.50	7.776
10.12.2025	49T4DK4061228	TRT101225K46	12.50	7.021
11.03.2026	49T4DK5061228	TRT110326K37	12.50	6.340
10.06.2026	49T4DK6061228	TRT100626K43	12.50	5.724
09.09.2026	49T4DK7061228	TRT090926K35	12.50	5.168
09.12.2026	49T4DK8061228	TRT091226K48	12.50	4.667
10.03.2027	49T4DK9061228	TRT100327K37	12.50	4.214
09.06.2027	49T4DK10061228	TRT090627K45	12.50	3.805
08.09.2027	49T4DK11061228	TRT080927K35	12.50	3.435
08.12.2027	49T4DK12061228	TRT081227K30	12.50	3.102
08.03.2028	49T4DK13061228	TRT080328K30	12.50	2.801
07.06.2028	49T4DK14061228	TRT070628K38	12.50	2.529
06.09.2028	49T4DK15061228	TRT060928K28	12.50	2.283
06.12.2028	49T4DK16061228	TRT061228K23	12.50	2.062
08.07.2026	55T4D	TRT080726T13	12.45	111.514
08.07.2026	55T4D	TRT080726T21	12.45	111.514
08.07.2026	55T4DA080726	TRT080726A14	12.45	54.949
08.01.2025	55T4DK12080726	TRT080125K27	12.45	12.289
09.04.2025	55T4DK13080726	TRT090425K15	12.45	9.290
09.07.2025	55T4DK14080726	TRT090725K20	12.45	8.426
08.10.2025	55T4DK15080726	TRT081025K18	12.45	7.642
07.01.2026	55T4DK16080726	TRT070126K27	12.45	6.931

TÜRKİYE CUMHURİYET MERKEZ BANKASINCA BELİRLENEN DEVLET İÇ BORÇLANMA SENETLERİ VE KİRA SERTİFİKALARININ TİP VE VADELER İTİBARIYLA 27.12.2024 TARİHİNDEKİ GÖSTERGE NİTELİĞİNDEKİ GÜNLÜK DEĞERLERİ

2- T.C. HAZİNE VE MALİYE BAKANLIĞINCA İHRAÇ EDİLEN KUPONLU DEVLET İÇ BORÇLANMA SENETLERİNİN DEĞERLERİ AŞAĞIDIR.

VADE TARİHİ	TCMB KODU	ISIN KODU	KUPON FAİZ ORANI	KUPON DAHİL BUGÜNKÜ DEĞER (100.-TL ÜZERİNDEN)
08.04.2026	55T4DK17080726	TRT080426K15	12.45	6.286
08.07.2026	55T4DK18080726	TRT080726K20	12.45	5.701
14.01.2026	61T4D	TRT140126T37	12.07	111.090
14.01.2026	61T4D	TRT140126T45	12.07	111.090
14.01.2026	61T4DA140126	TRT140126A20	12.07	67.010
15.01.2025	61T4DK16140126	TRT150125K44	12.07	11.824
16.04.2025	61T4DK17140126	TRT160425K32	12.07	9.249
16.07.2025	61T4DK18140126	TRT160725K39	12.07	8.409
15.10.2025	61T4DK19140126	TRT151025K19	12.07	7.646
14.01.2026	61T4DK20140126	TRT140126K36	12.07	6.952
01.03.2028	61T4D	TRT010328T12	12.36	101.764
01.03.2028	61T4D	TRT010328T20	12.36	101.764
01.03.2028	61T4DA010328	TRT010328A13	12.36	27.150
05.03.2025	61T4DK8010328	TRT050325K28	12.36	11.481
04.06.2025	61T4DK9010328	TRT040625K26	12.36	8.679
03.09.2025	61T4DK10010328	TRT030925K24	12.36	7.836
03.12.2025	61T4DK11010328	TRT031225K29	12.36	7.075
04.03.2026	61T4DK12010328	TRT040326K28	12.36	6.388
03.06.2026	61T4DK13010328	TRT030626K26	12.36	5.767
02.09.2026	61T4DK14010328	TRT020926K24	12.36	5.207
02.12.2026	61T4DK15010328	TRT021226K29	12.36	4.701
03.03.2027	61T4DK16010328	TRT030327K10	12.36	4.244
02.06.2027	61T4DK17010328	TRT020627K26	12.36	3.832
01.09.2027	61T4DK18010328	TRT010927K16	12.36	3.460
01.12.2027	61T4DK19010328	TRT011227K29	12.36	3.124
01.03.2028	61T4DK20010328	TRT010328K11	12.36	2.820
19.08.2026	64T4D	TRT190826T19	12.26	106.714
19.08.2026	64T4D	TRT190826T27	12.26	106.714
19.08.2026	64T4DA190826	TRT190826A10	12.26	52.735
19.02.2025	64T4DK15190826	TRT190225K15	12.26	11.562
21.05.2025	64T4DK16190826	TRT210525K34	12.26	8.889
20.08.2025	64T4DK17190826	TRT200825K16	12.26	8.066
19.11.2025	64T4DK18190826	TRT191125K30	12.26	7.320
18.02.2026	64T4DK19190826	TRT180226K15	12.26	6.643
20.05.2026	64T4DK20190826	TRT200526K34	12.26	6.028
19.08.2026	64T4DK21190826	TRT190826K18	12.26	5.471
13.01.2027	64T4D	TRT130127T11	12.07	113.865
13.01.2027	64T4D	TRT130127T29	12.07	113.865
13.01.2027	64T4DA130127	TRT130127A12	12.07	47.011
15.01.2025	64T4DK13130127	TRT150125K51	12.07	11.824
16.04.2025	64T4DK14130127	TRT160425K40	12.07	9.284
16.07.2025	64T4DK15130127	TRT160725K47	12.07	8.468
15.10.2025	64T4DK16130127	TRT151025K27	12.07	7.724
14.01.2026	64T4DK17130127	TRT140126K44	12.07	7.045
15.04.2026	64T4DK18130127	TRT150426K16	12.07	6.426
15.07.2026	64T4DK19130127	TRT150726K21	12.07	5.861
14.10.2026	64T4DK20130127	TRT141026K19	12.07	5.346
13.01.2027	64T4DK21130127	TRT130127K28	12.07	4.876
21.04.2027	49TDOZ	TRT210427T18	92.14	192.140
21.03.2029	73TOZ	TRT210329T17	94.40	121.470

3- T.C. HAZİNE VE MALİYE BAKANLIĞINCA İHALE YOLU İLE İHRAÇ EDİLEN TÜKETİCİ FİYATLARINA ENDEKSİLİ DEVLET İÇ BORÇLANMA SENETLERİNİN DEĞERLERİ AŞAĞIDIR.

VADE TARİHİ	TCMB KODU	ISIN KODU	REEL KUPON ORANI	KUPON DAHİL BUGÜNKÜ DEĞER (100.-TL ÜZERİNDEN)
16.04.2025	121T2D	TRT160425T17	1.00	1,016.228
16.04.2025	121T2D	TRT160425T25	1.00	1,016.228
16.04.2025	121T2DA160425	TRT160425A18	1.00	1,006.166
16.04.2025	121T2DK20160425	TRT160425K16	1.00	10.062
14.01.2026	121T2D	TRT140126T11	1.35	915.945
14.01.2026	121T2D	TRT140126T29	1.35	915.945
14.01.2026	121T2DA140126	TRT140126A12	1.35	878.752
15.01.2025	121T2DK18140126	TRT150125K10	1.35	12.940
16.07.2025	121T2DK19140126	TRT160725K13	1.35	12.390

TÜRKİYE CUMHURİYET MERKEZ BANKASINCA BELİRLENEN DEVLET İÇ BORÇLANMA SENETLERİ VE KİRA SERTİFİKALARININ TİP VE VADELER İTİBARIYLA 27.12.2024 TARİHİNDEKİ GÖSTERGE NİTELİĞİNDEKİ GÜNLÜK DEĞERLERİ

3- T.C. HAZİNE VE MALİYE BAKANLIĞINCA İHALE YOLU İLE İHRAÇ EDİLEN TÜKETİCİ FİYATLARINA ENDEKSİLİ DEVLET İÇ BORÇLANMA SENETLERİNİN DEĞERLERİ AŞAĞIDIR

VADE TARİHİ	TCMB KODU	ISIN KODU	REEL KUPON ORANI	KUPON DAHİLİ BUGÜNKÜ DEĞER (100.-TL ÜZERİNDEN)
14.01.2026	121T2DK20140126	TRT140126K10	1.35	11.863
07.07.2027	121T2D	TRT070727T13	1.45	793.254
07.07.2027	121T2D	TRT070727T21	1.45	793.254
07.07.2027	121T2DA070727	TRT070727A14	1.45	725.545
08.01.2025	121T2DK15070727	TRT080125K19	1.45	12.078
09.07.2025	121T2DK16070727	TRT090725K12	1.45	11.749
07.01.2026	121T2DK17070727	TRT070126K19	1.45	11.429
08.07.2026	121T2DK18070727	TRT080726K12	1.45	11.118
06.01.2027	121T2DK19070727	TRT060127K19	1.45	10.815
07.07.2027	121T2DK20070727	TRT070727K12	1.45	10.520
12.01.2028	121T2D	TRT120128T11	1.45	804.388
12.01.2028	121T2D	TRT120128T29	1.45	804.388
12.01.2028	121T2DA120128	TRT120128A12	1.45	727.069
15.01.2025	121T2DK14120128	TRT150125K28	1.45	11.562
16.07.2025	121T2DK15120128	TRT160725K21	1.45	11.385
14.01.2026	121T2DK16120128	TRT140126K28	1.45	11.211
15.07.2026	121T2DK17120128	TRT150726K13	1.45	11.040
13.01.2027	121T2DK18120128	TRT130127K10	1.45	10.872
14.07.2027	121T2DK19120128	TRT140727K13	1.45	10.706
12.01.2028	121T2DK20120128	TRT120128K10	1.45	10.543
28.06.2028	121T2D	TRT280628T18	1.65	733.424
28.06.2028	121T2D	TRT280628T26	1.65	733.424
28.06.2028	121T2DA280628	TRT280628A19	1.65	641.708
01.01.2025	121T2DK13280628	TRT010125K16	1.65	12.381
02.07.2025	121T2DK14280628	TRT020725K19	1.65	12.108
31.12.2025	121T2DK15280628	TRT311225K17	1.65	11.840
01.07.2026	121T2DK16280628	TRT010726K19	1.65	11.578
30.12.2026	121T2DK17280628	TRT301226K17	1.65	11.322
30.06.2027	121T2DK18280628	TRT300627K14	1.65	11.072
29.12.2027	121T2DK19280628	TRT291227K19	1.65	10.827
28.06.2028	121T2DK20280628	TRT280628K17	1.65	10.588
28.05.2031	121T2D	TRT280531T14	1.50	481.611
28.05.2031	121T2D	TRT280531T22	1.50	481.611
28.05.2031	121T2DA280531	TRT280531A15	1.50	396.002
04.06.2025	121T2DK8280531	TRT040625K18	1.50	7.272
03.12.2025	121T2DK9280531	TRT031225K11	1.50	7.150
03.06.2026	121T2DK10280531	TRT030626K18	1.50	7.031
02.12.2026	121T2DK11280531	TRT021226K11	1.50	6.913
02.06.2027	121T2DK12280531	TRT020627K18	1.50	6.798
01.12.2027	121T2DK13280531	TRT011227K11	1.50	6.684
31.05.2028	121T2DK14280531	TRT310528K13	1.50	6.572
29.11.2028	121T2DK15280531	TRT291128K19	1.50	6.462
30.05.2029	121T2DK16280531	TRT300529K13	1.50	6.354
28.11.2029	121T2DK17280531	TRT281129K19	1.50	6.248
29.05.2030	121T2DK18280531	TRT290530K13	1.50	6.144
27.11.2030	121T2DK19280531	TRT271130K17	1.50	6.041
28.05.2031	121T2DK20280531	TRT280531K13	1.50	5.940
11.02.2032	121T2D	TRT110232T15	0.00	292.034
11.02.2032	121T2D	TRT110232T23	0.00	292.034
11.02.2032	121T2DA110232	TRT110232A16	0.00	292.034
19.02.2025	121T2DK6110232	TRT190225K23	0.00	0.000
20.08.2025	121T2DK7110232	TRT200825K24	0.00	0.000
18.02.2026	121T2DK8110232	TRT180226K23	0.00	0.000
19.08.2026	121T2DK9110232	TRT190826K26	0.00	0.000
17.02.2027	121T2DK10110232	TRT170227K15	0.00	0.000
18.08.2027	121T2DK11110232	TRT180827K18	0.00	0.000
16.02.2028	121T2DK12110232	TRT160228K15	0.00	0.000
16.08.2028	121T2DK13110232	TRT160828K19	0.00	0.000
14.02.2029	121T2DK14110232	TRT140229K16	0.00	0.000
15.08.2029	121T2DK15110232	TRT150829K19	0.00	0.000
13.02.2030	121T2DK16110232	TRT130230K14	0.00	0.000
14.08.2030	121T2DK17110232	TRT140830K17	0.00	0.000
12.02.2031	121T2DK18110232	TRT120231K14	0.00	0.000
13.08.2031	121T2DK19110232	TRT130831K17	0.00	0.000
11.02.2032	121T2DK20110232	TRT110232K14	0.00	0.000

TÜRKİYE CUMHURİYET MERKEZ BANKASINCA BELİRLENEN DEVLET İÇ BORÇLANMA SENETLERİ VE KİRA SERTİFİKALARININ TİP VE VADELER İTİBARIYLA 27.12.2024 TARİHİNDEKİ GÖSTERGE NİTELİĞİNDEKİ GÜNLÜK DEĞERLERİ

3- T.C. HAZİNE VE MALİYE BAKANLIĞINCA İHALE YOLU İLE İHRAÇ EDİLEN TÜKETİCİ FİYATLARINA ENDEKSİLİ DEVLET İÇ BORÇLANMA SENETLERİNİN DEĞERLERİ AŞAĞIDIR

VADE TARİHİ	TCMB KODU	ISIN KODU	REEL KUPON ORANI	KUPON DAHİL BUGÜNKÜ DEĞER (100.-TL ÜZERİNDEN)
04.08.2032	121T2D	TRT040832T18	0.00	201.947
04.08.2032	121T2D	TRT040832T26	0.00	201.947
04.08.2032	121T2DA040832	TRT040832A19	0.00	201.947
12.02.2025	121T2DK5040832	TRT120225K38	0.00	0.000
13.08.2025	121T2DK6040832	TRT130825K31	0.00	0.000
11.02.2026	121T2DK7040832	TRT110226K38	0.00	0.000
12.08.2026	121T2DK8040832	TRT120826K23	0.00	0.000
10.02.2027	121T2DK9040832	TRT100227K20	0.00	0.000
11.08.2027	121T2DK10040832	TRT110827K23	0.00	0.000
09.02.2028	121T2DK11040832	TRT090228K14	0.00	0.000
09.08.2028	121T2DK12040832	TRT090828K18	0.00	0.000
07.02.2029	121T2DK13040832	TRT070229K15	0.00	0.000
08.08.2029	121T2DK14040832	TRT080829K18	0.00	0.000
06.02.2030	121T2DK15040832	TRT060230K13	0.00	0.000
07.08.2030	121T2DK16040832	TRT070830K16	0.00	0.000
05.02.2031	121T2DK17040832	TRT050231K13	0.00	0.000
06.08.2031	121T2DK18040832	TRT060831K16	0.00	0.000
04.02.2032	121T2DK19040832	TRT040232K13	0.00	0.000
04.08.2032	121T2DK20040832	TRT040832K17	0.00	0.000
12.01.2033	121T2D	TRT120133T14	0.00	184.166
12.01.2033	121T2D	TRT120133T22	0.00	184.166
12.01.2033	121T2DA120133	TRT120133A15	0.00	184.166
22.01.2025	121T2DK4120133	TRT220125K11	0.00	0.000
23.07.2025	121T2DK5120133	TRT230725K14	0.00	0.000
21.01.2026	121T2DK6120133	TRT210126K11	0.00	0.000
22.07.2026	121T2DK7120133	TRT220726K14	0.00	0.000
20.01.2027	121T2DK8120133	TRT200127K11	0.00	0.000
21.07.2027	121T2DK9120133	TRT210727K14	0.00	0.000
19.01.2028	121T2DK10120133	TRT190128K13	0.00	0.000
19.07.2028	121T2DK11120133	TRT190728K17	0.00	0.000
17.01.2029	121T2DK12120133	TRT170129K14	0.00	0.000
18.07.2029	121T2DK13120133	TRT180729K17	0.00	0.000
16.01.2030	121T2DK14120133	TRT160130K12	0.00	0.000
17.07.2030	121T2DK15120133	TRT170730K15	0.00	0.000
15.01.2031	121T2DK16120133	TRT150131K12	0.00	0.000
16.07.2031	121T2DK17120133	TRT160731K15	0.00	0.000
14.01.2032	121T2DK18120133	TRT140132K12	0.00	0.000
14.07.2032	121T2DK19120133	TRT140732K16	0.00	0.000
12.01.2033	121T2DK20120133	TRT120133K13	0.00	0.000
07.09.2033	121T2D	TRT070933T13	0.00	191.288
07.09.2033	121T2D	TRT070933T21	0.00	191.288
07.09.2033	121T2DA070933	TRT070933A14	0.00	191.288
19.03.2025	121T2DK3070933	TRT190325K48	0.00	0.000
17.09.2025	121T2DK4070933	TRT170925K44	0.00	0.000
18.03.2026	121T2DK5070933	TRT180326K48	0.00	0.000
16.09.2026	121T2DK6070933	TRT160926K44	0.00	0.000
17.03.2027	121T2DK7070933	TRT170327K48	0.00	0.000
15.09.2027	121T2DK8070933	TRT150927K36	0.00	0.000
15.03.2028	121T2DK9070933	TRT150328K23	0.00	0.000
13.09.2028	121T2DK10070933	TRT130928K29	0.00	0.000
14.03.2029	121T2DK11070933	TRT140329K15	0.00	0.000
12.09.2029	121T2DK12070933	TRT120929K11	0.00	0.000
13.03.2030	121T2DK13070933	TRT130330K13	0.00	0.000
11.09.2030	121T2DK14070933	TRT110930K19	0.00	0.000
12.03.2031	121T2DK15070933	TRT120331K13	0.00	0.000
10.09.2031	121T2DK16070933	TRT100931K19	0.00	0.000
10.03.2032	121T2DK17070933	TRT100332K14	0.00	0.000
08.09.2032	121T2DK18070933	TRT080932K12	0.00	0.000
09.03.2033	121T2DK19070933	TRT090333K16	0.00	0.000
07.09.2033	121T2DK20070933	TRT070933K12	0.00	0.000
18.08.2027	36T2D	TRT180827T19	1.50	107.232
18.08.2027	36T2D	TRT180827T27	1.50	107.232
18.08.2027	36T2DA180827	TRT180827A10	1.50	97.831
19.02.2025	36T2DK1180827	TRT190225K80	1.50	1.670
20.08.2025	36T2DK2180827	TRT200825K81	1.50	1.627

TÜRKİYE CUMHURİYET MERKEZ BANKASINCA BELİRLENEN DEVLET İÇ BORÇLANMA SENETLERİ VE KİRA SERTİFİKALARININ TİP VE VADELER İTİBARIYLA 27.12.2024 TARİHİNDEKİ GÖSTERGE NİTELİĞİNDEKİ GÜNLÜK DEĞERLERİ

3- T.C. HAZİNE VE MALİYE BAKANLIĞINCA İHALE YOLU İLE İHRAÇ EDİLEN TÜKETİCİ FİYATLARINA ENDEKSLİ DEVLET İÇ BORÇLANMA SENETLERİNİN DEĞERLERİ AŞAĞIDADIR

VADE TARİHİ	TCMB KODU	ISIN KODU	REEL KUPON ORANI	KUPON DAHİLİ BUGÜNKÜ DEĞER (100.-TL ÜZERİNDEN)
18.02.2026	36T2DK3180827	TRT180226K80	1.50	1.586
19.08.2026	36T2DK4180827	TRT190826K67	1.50	1.545
17.02.2027	36T2DK5180827	TRT170227K56	1.50	1.506
18.08.2027	36T2DK6180827	TRT180827K59	1.50	1.467
15.12.2027	36T2D	TRT151227T16	1.50	94.749
15.12.2027	36T2D	TRT151227T24	1.50	94.749
15.12.2027	36T2DA151227	TRT151227A17	1.50	86.441
18.06.2025	36T2DK1151227	TRT180625K38	1.50	1.476
17.12.2025	36T2DK2151227	TRT171225K23	1.50	1.438
17.06.2026	36T2DK3151227	TRT170626K20	1.50	1.401
16.12.2026	36T2DK4151227	TRT161226K23	1.50	1.365
16.06.2027	36T2DK5151227	TRT160627K20	1.50	1.331
15.12.2027	36T2DK6151227	TRT151227K15	1.50	1.297
29.01.2025	61T2D	TRT290125T15	1.18	588.310
29.01.2025	61T2D	TRT290125T23	1.18	588.310
29.01.2025	61T2DA290125	TRT290125A16	1.18	581.449
29.01.2025	61T2DK10290125	TRT290125K14	1.18	6.861
18.06.2025	61T2D	TRT180625T13	0.75	552.083
18.06.2025	61T2D	TRT180625T21	0.75	552.083
18.06.2025	61T2DA180625	TRT180625A14	0.75	547.973
18.06.2025	61T2DK10180625	TRT180625K12	0.75	4.110
19.07.2028	61T2D	TRT190728T34	0.00	163.212
19.07.2028	61T2D	TRT190728T42	0.00	163.212
19.07.2028	61T2DA190728	TRT190728A27	0.00	163.212
22.01.2025	61T2DK3190728	TRT220125K37	0.00	0.000
23.07.2025	61T2DK4190728	TRT230725K30	0.00	0.000
21.01.2026	61T2DK5190728	TRT210126K37	0.00	0.000
22.07.2026	61T2DK6190728	TRT220726K30	0.00	0.000
20.01.2027	61T2DK7190728	TRT200127K37	0.00	0.000
21.07.2027	61T2DK8190728	TRT210727K30	0.00	0.000
19.01.2028	61T2DK9190728	TRT190128K39	0.00	0.000
19.07.2028	61T2DK10190728	TRT190728K33	0.00	0.000
18.10.2028	61T2D	TRT181028T14	0.00	143.917
18.10.2028	61T2D	TRT181028T22	0.00	143.917
18.10.2028	61T2DA181028	TRT181028A15	0.00	143.917
23.04.2025	61T2DK3181028	TRT230425K25	0.00	0.000
22.10.2025	61T2DK4181028	TRT221025K28	0.00	0.000
22.04.2026	61T2DK5181028	TRT220426K25	0.00	0.000
21.10.2026	61T2DK6181028	TRT211026K28	0.00	0.000
21.04.2027	61T2DK7181028	TRT210427K25	0.00	0.000
20.10.2027	61T2DK8181028	TRT201027K28	0.00	0.000
19.04.2028	61T2DK9181028	TRT190428K28	0.00	0.000
18.10.2028	61T2DK10181028	TRT181028K21	0.00	0.000
14.02.2029	61T2D	TRT140229T17	0.00	124.373
14.02.2029	61T2D	TRT140229T25	0.00	124.373
14.02.2029	61T2DA140229	TRT140229A18	0.00	124.373
19.02.2025	61T2DK2140229	TRT190225K64	0.00	0.000
20.08.2025	61T2DK3140229	TRT200825K65	0.00	0.000
18.02.2026	61T2DK4140229	TRT180226K64	0.00	0.000
19.08.2026	61T2DK5140229	TRT190826K42	0.00	0.000
17.02.2027	61T2DK6140229	TRT170227K31	0.00	0.000
18.08.2027	61T2DK7140229	TRT180827K34	0.00	0.000
16.02.2028	61T2DK8140229	TRT160228K31	0.00	0.000
16.08.2028	61T2DK9140229	TRT160828K27	0.00	0.000
14.02.2029	61T2DK10140229	TRT140229K24	0.00	0.000
02.05.2029	61T2D	TRT020529T18	1.24	118.068
02.05.2029	61T2D	TRT020529T26	1.24	118.068
02.05.2029	61T2DA020529	TRT020529A19	1.24	105.388
07.05.2025	61T2DK2020529	TRT070525K40	1.24	1.516
05.11.2025	61T2DK3020529	TRT051125K44	1.24	1.488
06.05.2026	61T2DK4020529	TRT060526K40	1.24	1.460
04.11.2026	61T2DK5020529	TRT041126K44	1.24	1.434
05.05.2027	61T2DK6020529	TRT050527K32	1.24	1.407
03.11.2027	61T2DK7020529	TRT031127K28	1.24	1.381
03.05.2028	61T2DK8020529	TRT030528K25	1.24	1.356

TÜRKİYE CUMHURİYET MERKEZ BANKASINCA BELİRLENEN DEVLET İÇ BORÇLANMA SENETLERİ VE KİRA SERTİFİKALARININ TİP VE VADELER İTİBARIYLA 27.12.2024 TARİHİNDEKİ GÖSTERGE NİTELİĞİNDEKİ GÜNLÜK DEĞERLERİ

3- T.C. HAZİNE VE MALİYE BAKANLIĞINCA İHALE YOLU İLE İHRAÇ EDİLEN TÜKETİCİ FİYATLARINA ENDEKSLİ DEVLET İÇ BORÇLANMA SENETLERİNİN DEĞERLERİ AŞAĞIDIR

VADE TARİHİ	TCMB KODU	ISIN KODU	REEL KUPON ORANI	KUPON DAHİL BUGÜNKÜ DEĞER (100.-TL ÜZERİNDEN)
01.11.2028	61T2DK9020529	TRT011128K29	1.24	1.331
02.05.2029	61T2DK10020529	TRT020529K25	1.24	1.307
08.05.2030	121TDOZ	TRT080530T19	0.00	517.035
23.02.2033	133TDOZ	TRT230233T10	0.00	366.126
21.02.2035	158TDOZ	TRT210235T10	0.00	366.126
18.02.2037	182TDOZ	TRT180237T13	0.00	366.126

4- (b) T.C. HAZİNE VE MALİYE BAKANLIĞINCA İHRAÇ EDİLEN ALTINA DAYALI DEVLET İÇ BORÇLANMA SENETLERİNİN NOMİNAL 1 ADET SENET İÇİN DEĞERLERİ AŞAĞIDIR.

VADE TARİHİ	TCMB KODU	ISIN KODU	KUPON ORANI	KUPON DAHİL BUGÜNKÜ DEĞER (1 ADET ÜZERİNDEN)
18.02.2026	24TA2	TRT180226T32	1.00	2,984.443047
18.03.2026	24TA2	TRT180326T15	1.00	2,979.883662
15.04.2026	24TA2	TRT150426T17	0.85	2,973.565658
12.06.2026	24TA2	TRT120626T18	0.85	2,965.537884
03.07.2026	24TA2	TRT030726T18	0.85	2,987.821877
07.10.2026	24TA2	TRT071026T19	0.75	2,973.248129
27.01.2025	36TA2	TRT270125T17	1.00	2,988.188256
21.05.2025	36TA2	TRT210525T19	1.50	2,972.637497

5- (a) T.C. HAZİNE VE MALİYE BAKANLIĞINCA İHRAÇ EDİLEN AVRO CİNSİ DEVLET İÇ BORÇLANMA SENETLERİNİN DEĞERLERİ AŞAĞIDIR.

VADE TARİHİ	TCMB KODU	ISIN KODU	KUPON FAİZ ORANI	BUGÜNKÜ DEĞER (1000 AVRO KARŞ.)
04.02.2026	24T232	TRT040226F18	2.00	37,245.71
22.05.2026	24T232	TRT220526F13	1.90	36,807.46

5- (b) T.C. HAZİNE VE MALİYE BAKANLIĞINCA İHRAÇ EDİLEN AVRO CİNSİ ÖZEL TERTİP DEVLET İÇ BORÇLANMA SENETLERİNİN DEĞERLERİ AŞAĞIDIR.

VADE TARİHİ	TCMB KODU	ISIN KODU	VADEYE KALAN GÜN SAYISI	BUGÜNKÜ DEĞER (1000 AVRO KARŞ.)
25.02.2032	121TOZ32	TRT250232F15	2616	36,673.60

6- T.C. HAZİNE VE MALİYE BAKANLIĞINCA İHRAÇ EDİLEN AMERİKAN DOLARI CİNSİ DEVLET İÇ BORÇLANMA SENETLERİNİN DEĞERLERİ AŞAĞIDIR.

VADE TARİHİ	TCMB KODU	ISIN KODU	KUPON FAİZ ORANI	BUGÜNKÜ DEĞER (1000 ABD Doları KARŞ.)
08.08.2025	12T201	TRT080825F19	2.37	35,909.61
13.05.2026	18T201	TRT130526F14	2.32	35,464.55
23.07.2025	24T201	TRT230725F11	3.00	36,173.41
22.08.2025	24T201	TRT220825F11	3.00	35,999.19

7- TÜRKİYE CUMHURİYET MERKEZ BANKASI TARAFINDAN İHRAÇ EDİLEN LİKİDİTE SENETLERİ BULUNMAMAKTADIR.

B) KİRA SERTİFİKALARI

1- HAZİNE MÜŞTƏŞARLIĞI VARLIK KİRALAMA ŞİRKETİNCE İHRAÇ EDİLEN KİRA SERTİFİKALARININ DEĞERLERİ AŞAĞIDIR.

VADE TARİHİ	TCMB KODU	ISIN KODU	KİRA GETİRİŞİ ORANI	KİRA GETİRİŞİ DAHİL BUGÜNKÜ DEĞER (100.-TL ÜZERİNDEN)
23.06.2032	121D2	TRD230632T15	9.04	78.962
23.06.2032	121D2	TRD230632T23	9.04	78.962
23.06.2032	121D2A230632	TRD230632A16	9.04	17.365
01.01.2025	121D2K5230632	TRD010125K14	9.04	8.993
02.07.2025	121D2K6230632	TRD020725K17	9.04	7.483

TÜRKİYE CUMHURİYET MERKEZ BANKASINCA BELİRLENEN DEVLET İÇ BORÇLANMA SENETLERİ VE KİRA SERTİFİKALARININ TİP VE VADELER İTİBARIYLA 27.12.2024 TARİHİNDEKİ GÖSTERGE NİTELİĞİNDEKİ GÜNLÜK DEĞERLERİ

1- HAZİNE MÜSTEŞARLIĞI VARLIK KİRALAMA ŞİRKETİNCE İHRAÇ EDİLEN KİRA SERTİFİKALARININ DEĞERLERİ AŞAĞIDADIR.

VADE TARİHİ	TCMB KODU	ISIN KODU	KİRA GETİRİSİ ORANI	KİRA GETİRİSİ DAHİL BUGÜNKÜ DEĞER (100.-TL ÜZERİNDEN)
31.12.2025	121D2K7230632	TRD311225K15	9.04	6.306
01.07.2026	121D2K8230632	TRD010726K17	9.04	5.367
30.12.2026	121D2K9230632	TRD301226K15	9.04	4.651
30.06.2027	121D2K10230632	TRD300627K12	9.04	4.102
29.12.2027	121D2K11230632	TRD291227K17	9.04	3.667
28.06.2028	121D2K12230632	TRD280628K15	9.04	3.308
27.12.2028	121D2K13230632	TRD271228K18	9.04	2.999
27.06.2029	121D2K14230632	TRD270629K15	9.04	2.728
26.12.2029	121D2K15230632	TRD261229K18	9.04	2.485
26.06.2030	121D2K16230632	TRD260630K13	9.04	2.266
25.12.2030	121D2K17230632	TRD251230K16	9.04	2.067
25.06.2031	121D2K18230632	TRD250631K13	9.04	1.885
24.12.2031	121D2K19230632	TRD241231K16	9.04	1.720
23.06.2032	121D2K20230632	TRD230632K14	9.04	1.570
04.08.2032	121D2	TRD040832T16	8.07	70.298
04.08.2032	121D2	TRD040832T24	8.07	70.298
04.08.2032	121D2A040832	TRD040832A17	8.07	17.002
12.02.2025	121D2K5040832	TRD120225K10	8.07	7.676
13.08.2025	121D2K6040832	TRD130825K13	8.07	6.419
11.02.2026	121D2K7040832	TRD110226K10	8.07	5.417
12.08.2026	121D2K8040832	TRD120826K13	8.07	4.628
10.02.2027	121D2K9040832	TRD100227K10	8.07	4.027
11.08.2027	121D2K10040832	TRD110827K13	8.07	3.565
09.02.2028	121D2K11040832	TRD090228K12	8.07	3.195
09.08.2028	121D2K12040832	TRD090828K16	8.07	2.886
07.02.2029	121D2K13040832	TRD070229K13	8.07	2.619
08.08.2029	121D2K14040832	TRD080829K16	8.07	2.383
06.02.2030	121D2K15040832	TRD060230K11	8.07	2.171
07.08.2030	121D2K16040832	TRD070830K14	8.07	1.980
05.02.2031	121D2K17040832	TRD050231K11	8.07	1.806
06.08.2031	121D2K18040832	TRD060831K14	8.07	1.648
04.02.2032	121D2K19040832	TRD040232K11	8.07	1.504
04.08.2032	121D2K20040832	TRD040832K15	8.07	1.372
27.10.2032	121D2	TRD271032T15	5.86	52.693
27.10.2032	121D2	TRD271032T23	5.86	52.693
27.10.2032	121D2A271032	TRD271032A16	5.86	16.298
07.05.2025	121D2K5271032	TRD070525K14	5.86	5.090
05.11.2025	121D2K6271032	TRD051125K18	5.86	4.306
06.05.2026	121D2K7271032	TRD060526K14	5.86	3.650
04.11.2026	121D2K8271032	TRD041126K18	5.86	3.144
05.05.2027	121D2K9271032	TRD050527K14	5.86	2.759
03.11.2027	121D2K10271032	TRD031127K18	5.86	2.458
03.05.2028	121D2K11271032	TRD030528K15	5.86	2.212
01.11.2028	121D2K12271032	TRD011128K19	5.86	2.003
02.05.2029	121D2K13271032	TRD020529K15	5.86	1.820
31.10.2029	121D2K14271032	TRD311029K13	5.86	1.658
01.05.2030	121D2K15271032	TRD010530K13	5.86	1.511
30.10.2030	121D2K16271032	TRD301030K11	5.86	1.378
30.04.2031	121D2K17271032	TRD300431K18	5.86	1.257
29.10.2031	121D2K18271032	TRD291031K13	5.86	1.147
28.04.2032	121D2K19271032	TRD280432K11	5.86	1.047
27.10.2032	121D2K20271032	TRD271032K14	5.86	0.955
23.02.2033	121D2	TRD230233T18	5.71	53.357
23.02.2033	121D2	TRD230233T26	5.71	53.357
23.02.2033	121D2A230233	TRD230233A19	5.71	15.351
05.03.2025	121D2K4230233	TRD050325K18	5.71	5.307
03.09.2025	121D2K5230233	TRD030925K14	5.71	4.453
04.03.2026	121D2K6230233	TRD040326K18	5.71	3.761
02.09.2026	121D2K7230233	TRD020926K14	5.71	3.219
03.03.2027	121D2K8230233	TRD030327K18	5.71	2.808
01.09.2027	121D2K9230233	TRD010927K14	5.71	2.489
01.03.2028	121D2K10230233	TRD010328K19	5.71	2.233
30.08.2028	121D2K11230233	TRD300828K19	5.71	2.019
28.02.2029	121D2K12230233	TRD280229K18	5.71	1.833

TÜRKİYE CUMHURİYET MERKEZ BANKASINCA BELİRLENEN DEVLET İÇ BORÇLANMA SENETLERİ VE KİRA SERTİFİKALARININ TİP VE VADELER İTİBARIYLA 27.12.2024 TARİHİNDEKİ GÖSTERGE NİTELİĞİNDEKİ GÜNLÜK DEĞERLERİ

1- HAZİNE MÜSTEŞARLIĞI VARLIK KİRALAMA ŞİRKETİNCE İHRAÇ EDİLEN KİRA SERTİFİKALARININ DEĞERLERİ AŞAĞIDADIR.

VADE TARİHİ	TCMB KODU	ISIN KODU	KİRA GETİRİSİ ORANI	KİRA GETİRİSİ DAHİL BUGÜNKÜ DEĞER (100.-TL ÜZERİNDEN)
29.08.2029	121D2K13230233	TRD290829K11	5.71	1.668
27.02.2030	121D2K14230233	TRD270230K16	5.71	1.520
28.08.2030	121D2K15230233	TRD280830K19	5.71	1.386
26.02.2031	121D2K16230233	TRD260231K16	5.71	1.265
27.08.2031	121D2K17230233	TRD270831K19	5.71	1.154
25.02.2032	121D2K18230233	TRD250232K16	5.71	1.053
25.08.2032	121D2K19230233	TRD250832K10	5.71	0.961
23.02.2033	121D2K20230233	TRD230233K17	5.71	0.877
07.09.2033	121D2	TRD070933T11	13.19	102.639
07.09.2033	121D2	TRD070933T29	13.19	102.639
07.09.2033	121D2A070933	TRD070933A12	13.19	13.910
19.03.2025	121D2K3070933	TRD190325K38	13.19	12.071
17.09.2025	121D2K4070933	TRD170925K34	13.19	10.150
18.03.2026	121D2K5070933	TRD180326K20	13.19	8.578
16.09.2026	121D2K6070933	TRD160926K26	13.19	7.354
17.03.2027	121D2K7070933	TRD170327K12	13.19	6.422
15.09.2027	121D2K8070933	TRD150927K18	13.19	5.701
15.03.2028	121D2K9070933	TRD150328K13	13.19	5.118
13.09.2028	121D2K10070933	TRD130928K19	13.19	4.628
14.03.2029	121D2K11070933	TRD140329K13	13.19	4.203
12.09.2029	121D2K12070933	TRD120929K19	13.19	3.826
13.03.2030	121D2K13070933	TRD130330K11	13.19	3.487
11.09.2030	121D2K14070933	TRD110930K17	13.19	3.180
12.03.2031	121D2K15070933	TRD120331K11	13.19	2.901
10.09.2031	121D2K16070933	TRD100931K17	13.19	2.646
10.03.2032	121D2K17070933	TRD100332K12	13.19	2.415
08.09.2032	121D2K18070933	TRD080932K10	13.19	2.203
09.03.2033	121D2K19070933	TRD090333K14	13.19	2.011
07.09.2033	121D2K20070933	TRD070933K10	13.19	1.835
15.04.2026	24D2	TRD150426T49	20.23	109.402
15.04.2026	24D2	TRD150426T56	20.23	109.402
15.04.2026	24D2A150426	TRD150426A24	20.23	63.441
16.04.2025	24D2K2150426	TRD160425K48	20.23	17.964
15.10.2025	24D2K3150426	TRD151025K41	20.23	15.163
15.04.2026	24D2K4150426	TRD150426K48	20.23	12.834
06.05.2026	24D2	TRD060526T15	20.45	107.814
06.05.2026	24D2	TRD060526T23	20.45	107.814
06.05.2026	24D2A060526	TRD060526A16	20.45	62.285
07.05.2025	24D2K2060526	TRD070525K22	20.45	17.764
05.11.2025	24D2K3060526	TRD051125K26	20.45	15.028
06.05.2026	24D2K4060526	TRD060526K22	20.45	12.737
22.07.2026	24D2	TRD220726T13	19.27	117.165
22.07.2026	24D2	TRD220726T21	19.27	117.165
22.07.2026	24D2A220726	TRD220726A14	19.27	58.343
22.01.2025	24D2K1220726	TRD220125K43	19.27	18.758
23.07.2025	24D2K2220726	TRD230725K46	19.27	15.636
21.01.2026	24D2K3220726	TRD210126K43	19.27	13.185
22.07.2026	24D2K4220726	TRD220726K46	19.27	11.243
12.08.2026	24D2	TRD120826T14	18.85	113.730
12.08.2026	24D2	TRD120826T22	18.85	113.730
12.08.2026	24D2A120826	TRD120826A15	18.85	57.345
12.02.2025	24D2K1120826	TRD120225K28	18.85	17.930
13.08.2025	24D2K2120826	TRD130825K21	18.85	14.994
11.02.2026	24D2K3120826	TRD110226K28	18.85	12.652
12.08.2026	24D2K4120826	TRD120826K21	18.85	10.809
16.09.2026	24D2	TRD160926T35	18.72	109.902
16.09.2026	24D2	TRD160926T43	18.72	109.902
16.09.2026	24D2A160926	TRD160926A28	18.72	55.751
19.03.2025	24D2K1160926	TRD190325K53	18.72	17.133
17.09.2025	24D2K2160926	TRD170925K59	18.72	14.406
18.03.2026	24D2K3160926	TRD180326K46	18.72	12.175
16.09.2026	24D2K4160926	TRD160926K42	18.72	10.437
14.10.2026	24D2	TRD141026T18	19.54	109.586
14.10.2026	24D2	TRD141026T26	19.54	109.586

TÜRKİYE CUMHURİYET MERKEZ BANKASINCA BELİRLENEN DEVLET İÇ BORÇLANMA SENETLERİ VE KİRA SERTİFİKALARININ TİP VE VADELER İTİBARIYLA 27.12.2024 TARİHİNDEKİ GÖSTERGE NİTELİĞİNDEKİ GÜNLÜK DEĞERLERİ

1- HAZİNE MÜSTEŞARLIĞI VARLIK KİRALAMA ŞİRKETİNCE İHRAÇ EDİLEN KİRA SERTİFİKALARININ DEĞERLERİ AŞAĞIDADIR.

VADE TARİHİ	TCMB KODU	ISIN KODU	KİRA GETİRİSİ ORANI	KİRA GETİRİSİ DAHİL BUGÜNKÜ DEĞER (100.-TL ÜZERİNDEN)
14.10.2026	24D2A141026	TRD141026A19	19.54	54.536
16.04.2025	24D2K1141026	TRD160425K55	19.54	17.352
15.10.2025	24D2K2141026	TRD151025K58	19.54	14.646
15.04.2026	24D2K3141026	TRD150426K55	19.54	12.396
14.10.2026	24D2K4141026	TRD141026K33	19.54	10.656
11.11.2026	24D2	TRD111126T10	18.50	104.159
11.11.2026	24D2	TRD111126T28	18.50	104.159
11.11.2026	24D2A111126	TRD111126A11	18.50	53.371
14.05.2025	24D2K1111126	TRD140525K23	18.50	15.954
12.11.2025	24D2K2111126	TRD121125K27	18.50	13.507
13.05.2026	24D2K3111126	TRD130526K23	18.50	11.453
11.11.2026	24D2K4111126	TRD111126K27	18.50	9.874
16.12.2026	24D2	TRD161226T14	18.50	101.190
16.12.2026	24D2	TRD161226T22	18.50	101.190
16.12.2026	24D2A161226	TRD161226A15	18.50	51.983
18.06.2025	24D2K1161226	TRD180625K28	18.50	15.402
17.12.2025	24D2K2161226	TRD171225K21	18.50	13.073
17.06.2026	24D2K3161226	TRD170626K28	18.50	11.115
16.12.2026	24D2K4161226	TRD161226K21	18.50	9.617
03.12.2025	61D2	TRD031225T10	6.60	81.888
03.12.2025	61D2	TRD031225T28	6.60	81.888
03.12.2025	61D2A031225	TRD031225A11	6.60	71.591
04.06.2025	61D2K9031225	TRD040625K16	6.60	5.572
03.12.2025	61D2K10031225	TRD031225K19	6.60	4.725
16.09.2026	61D2	TRD160926T19	8.40	80.049
16.09.2026	61D2	TRD160926T27	8.40	80.049
16.09.2026	61D2A160926	TRD160926A10	8.40	55.751
19.03.2025	61D2K7160926	TRD190325K20	8.40	7.688
17.09.2025	61D2K8160926	TRD170925K26	8.40	6.464
18.03.2026	61D2K9160926	TRD180326K12	8.40	5.463
16.09.2026	61D2K10160926	TRD160926K18	8.40	4.683
08.09.2027	61D2	TRD080927T18	5.09	62.929
08.09.2027	61D2	TRD080927T26	5.09	62.929
08.09.2027	61D2A080927	TRD080927A19	5.09	43.407
12.03.2025	61D2K5080927	TRD120325K19	5.09	4.694
10.09.2025	61D2K6080927	TRD100925K15	5.09	3.943
11.03.2026	61D2K7080927	TRD110326K19	5.09	3.331
09.09.2026	61D2K8080927	TRD090926K17	5.09	2.854
10.03.2027	61D2K9080927	TRD100327K19	5.09	2.491
08.09.2027	61D2K10080927	TRD080927K17	5.09	2.209
06.10.2027	61D2	TRD061027T17	5.23	62.237
06.10.2027	61D2	TRD061027T25	5.23	62.237
06.10.2027	61D2A061027	TRD061027A18	5.23	42.664
09.04.2025	61D2K5061027	TRD090425K13	5.23	4.679
08.10.2025	61D2K6061027	TRD081025K16	5.23	3.946
08.04.2026	61D2K7061027	TRD080426K13	5.23	3.339
07.10.2026	61D2K8061027	TRD071026K16	5.23	2.868
07.04.2027	61D2K9061027	TRD070427K13	5.23	2.510
06.10.2027	61D2K10061027	TRD061027K16	5.23	2.231
19.01.2028	61D2	TRD190128T12	4.79	61.187
19.01.2028	61D2	TRD190128T20	4.79	61.187
19.01.2028	61D2A190128	TRD190128A13	4.79	40.074
22.01.2025	61D2K4190128	TRD220125K27	4.79	4.663
23.07.2025	61D2K5190128	TRD230725K20	4.79	3.887
21.01.2026	61D2K6190128	TRD210126K27	4.79	3.277
22.07.2026	61D2K7190128	TRD220726K20	4.79	2.795
20.01.2027	61D2K8190128	TRD200127K27	4.79	2.427
21.07.2027	61D2K9190128	TRD210727K12	4.79	2.144
19.01.2028	61D2K10190128	TRD190128K11	4.79	1.920
16.02.2028	61D2	TRD160228T14	4.64	59.392
16.02.2028	61D2	TRD160228T22	4.64	59.392
16.02.2028	61D2A160228	TRD160228A15	4.64	39.430
19.02.2025	61D2K4160228	TRD190225K13	4.64	4.380
20.08.2025	61D2K5160228	TRD200825K14	4.64	3.666

TÜRKİYE CUMHURİYET MERKEZ BANKASINCA BELİRLENEN DEVLET İÇ BORÇLANMA SENETLERİ VE KİRA SERTİFİKALARININ TİP VE VADELER İTİBARIYLA 27.12.2024 TARİHİNDEKİ GÖSTERGE NİTELİĞİNDEKİ GÜNLÜK DEĞERLERİ

1- HAZİNE MÜSTEŞARLIĞI VARLIK KİRALAMA ŞİRKETİNCE İHRAÇ EDİLEN KİRA SERTİFİKALARININ DEĞERLERİ AŞAĞIDADIR.

VADE TARİHİ	TCMB KODU	ISIN KODU	KİRA GETİRİSİ ORANI	KİRA GETİRİSİ DAHİL BUGÜNKÜ DEĞER (100.-TL ÜZERİNDEN)
18.02.2026	61D2K6160228	TRD180226K13	4.64	3.095
19.08.2026	61D2K7160228	TRD190826K16	4.64	2.646
17.02.2027	61D2K8160228	TRD170227K13	4.64	2.304
18.08.2027	61D2K9160228	TRD180827K16	4.64	2.041
16.02.2028	61D2K10160228	TRD160228K13	4.64	1.830
14.06.2028	61D2	TRD140628T12	8.62	70.454
14.06.2028	61D2	TRD140628T20	8.62	70.454
14.06.2028	61D2A140628	TRD140628A13	8.62	36.875
18.06.2025	61D2K4140628	TRD180625K10	8.62	7.176
17.12.2025	61D2K5140628	TRD171225K13	8.62	6.091
17.06.2026	61D2K6140628	TRD170626K10	8.62	5.179
16.12.2026	61D2K7140628	TRD161226K13	8.62	4.481
16.06.2027	61D2K8140628	TRD160627K10	8.62	3.947
15.12.2027	61D2K9140628	TRD151227K13	8.62	3.526
14.06.2028	61D2K10140628	TRD140628K11	8.62	3.179
02.08.2028	61D2	TRD020828T14	9.79	82.039
02.08.2028	61D2	TRD020828T22	9.79	82.039
02.08.2028	61D2A020828	TRD020828A15	9.79	35.897
05.02.2025	61D2K3020828	TRD050225K19	9.79	9.385
06.08.2025	61D2K4020828	TRD060825K12	9.79	7.839
04.02.2026	61D2K5020828	TRD040226K19	9.79	6.613
05.08.2026	61D2K6020828	TRD050826K12	9.79	5.646
03.02.2027	61D2K7020828	TRD030227K19	9.79	4.910
04.08.2027	61D2K8020828	TRD040827K12	9.79	4.344
02.02.2028	61D2K9020828	TRD020228K19	9.79	3.891
02.08.2028	61D2K10020828	TRD020828K13	9.79	3.514
11.10.2028	61D2	TRD111028T19	14.26	97.985
11.10.2028	61D2	TRD111028T27	14.26	97.985
11.10.2028	61D2A111028	TRD111028A10	14.26	34.566
16.04.2025	61D2K3111028	TRD160425K30	14.26	12.663
15.10.2025	61D2K4111028	TRD151025K33	14.26	10.688
15.04.2026	61D2K5111028	TRD150426K30	14.26	9.047
14.10.2026	61D2K6111028	TRD141026K25	14.26	7.777
14.04.2027	61D2K7111028	TRD140427K22	14.26	6.811
13.10.2027	61D2K8111028	TRD131027K25	14.26	6.058
12.04.2028	61D2K9111028	TRD120428K23	14.26	5.446
11.10.2028	61D2K10111028	TRD111028K26	14.26	4.929
08.11.2028	61D2	TRD081128T13	16.48	105.710
08.11.2028	61D2	TRD081128T21	16.48	105.710
08.11.2028	61D2A081128	TRD081128A14	16.48	34.053
14.05.2025	61D2K3081128	TRD140525K15	16.48	14.212
12.11.2025	61D2K4081128	TRD121125K19	16.48	12.032
13.05.2026	61D2K5081128	TRD130526K15	16.48	10.202
11.11.2026	61D2K6081128	TRD111126K19	16.48	8.796
12.05.2027	61D2K7081128	TRD120527K15	16.48	7.724
10.11.2027	61D2K8081128	TRD101127K19	16.48	6.883
10.05.2028	61D2K9081128	TRD100528K16	16.48	6.196
08.11.2028	61D2K10081128	TRD081128K12	16.48	5.612
06.12.2028	61D2	TRD061228T14	14.28	94.283
06.12.2028	61D2	TRD061228T22	14.28	94.283
06.12.2028	61D2A061228	TRD061228A15	14.28	33.550
11.06.2025	61D2K3061228	TRD110625K17	14.28	11.971
10.12.2025	61D2K4061228	TRD101225K10	14.28	10.157
10.06.2026	61D2K5061228	TRD100626K17	14.28	8.630
09.12.2026	61D2K6061228	TRD091226K12	14.28	7.462
09.06.2027	61D2K7061228	TRD090627K19	14.28	6.570
08.12.2027	61D2K8061228	TRD081227K12	14.28	5.866
07.06.2028	61D2K9061228	TRD070628K10	14.28	5.286
06.12.2028	61D2K10061228	TRD061228K13	14.28	4.791
17.01.2029	61D2	TRD170129T13	14.34	105.912
17.01.2029	61D2	TRD170129T21	14.34	105.912
17.01.2029	61D2A170129	TRD170129A14	14.34	32.814
22.01.2025	61D2K2170129	TRD220125K35	14.34	13.959
23.07.2025	61D2K3170129	TRD230725K38	14.34	11.636

TÜRKİYE CUMHURİYET MERKEZ BANKASINCA BELİRLENEN DEVLET İÇ BORÇLANMA SENETLERİ VE KİRA SERTİFİKALARININ TİP VE VADELER İTİBARIYLA 27.12.2024 TARİHİNDEKİ GÖSTERGE NİTELİĞİNDEKİ GÜNLÜK DEĞERLERİ

1- HAZİNE MÜŞTƏŞƏRLİĞİ VARLIK KİRALAMA ŞİRKETİNCE İHRAÇ EDİLEN KİRA SERTİFİKALARININ DEĞERLERİ AŞAĞIDIR.

VADE TARİHİ	TCMB KODU	ISIN KODU	KİRA GETİRİSİ ORANI	KİRA GETİRİSİ DAHİL BUGÜNKÜ DEĞER (100.-TL ÜZERİNDEN)
21.01.2026	61D2K4170129	TRD210126K35	14.34	9.812
22.07.2026	61D2K5170129	TRD220726K38	14.34	8.366
20.01.2027	61D2K6170129	TRD200127K35	14.34	7.265
21.07.2027	61D2K7170129	TRD210727K20	14.34	6.420
19.01.2028	61D2K8170129	TRD190128K29	14.34	5.747
19.07.2028	61D2K9170129	TRD190728K15	14.34	5.187
17.01.2029	61D2K10170129	TRD170129K12	14.34	4.706
14.02.2029	61D2	TRD140229T15	13.79	101.032
14.02.2029	61D2	TRD140229T23	13.79	101.032
14.02.2029	61D2A140229	TRD140229A16	13.79	32.336
19.02.2025	61D2K2140229	TRD190225K21	13.79	13.016
20.08.2025	61D2K3140229	TRD200825K22	13.79	10.897
18.02.2026	61D2K4140229	TRD180226K21	13.79	9.198
19.08.2026	61D2K5140229	TRD190826K24	13.79	7.863
17.02.2027	61D2K6140229	TRD170227K21	13.79	6.848
18.08.2027	61D2K7140229	TRD180827K24	13.79	6.065
16.02.2028	61D2K8140229	TRD160228K21	13.79	5.437
16.08.2028	61D2K9140229	TRD160828K17	13.79	4.913
14.02.2029	61D2K10140229	TRD140229K14	13.79	4.459
14.03.2029	61D2	TRD140329T14	15.00	104.906
14.03.2029	61D2	TRD140329T22	15.00	104.906
14.03.2029	61D2A140329	TRD140329A15	15.00	31.866
19.03.2025	61D2K2140329	TRD190325K46	15.00	13.728
17.09.2025	61D2K3140329	TRD170925K42	15.00	11.543
18.03.2026	61D2K4140329	TRD180326K38	15.00	9.756
16.09.2026	61D2K5140329	TRD160926K34	15.00	8.363
17.03.2027	61D2K6140329	TRD170327K20	15.00	7.304
15.09.2027	61D2K7140329	TRD150927K26	15.00	6.483
15.03.2028	61D2K8140329	TRD150328K21	15.00	5.820
13.09.2028	61D2K9140329	TRD130928K27	15.00	5.263
14.03.2029	61D2K10140329	TRD140329K21	15.00	4.780

2- HAZİNE MÜŞTƏŞƏRLİĞİ VARLIK KİRALAMA ŞİRKETİNCE İHRAÇ EDİLEN TÜKETİCİ FİYATLARINA ENDEKSİLİ KİRA SERTİFİKALARININ DEĞERLERİ AŞAĞIDIR.

VADE TARİHİ	TCMB KODU	ISIN KODU	REEL KİRA GETİRİSİ ORANI	KİRA GETİRİSİ DAHİL BUGÜNKÜ DEĞER (100.-TL ÜZERİNDEN)
28.05.2031	121D2D	TRD280531T12	1.59	502.155
28.05.2031	121D2D	TRD280531T20	1.59	502.155
28.05.2031	121D2DA280531	TRD280531A13	1.59	409.789
04.06.2025	121D2DR8280531	TRD040625K24	1.59	7.726
03.12.2025	121D2DR9280531	TRD031225K27	1.59	7.617
03.06.2026	121D2DK10280531	TRD030626K16	1.59	7.510
02.12.2026	121D2DK11280531	TRD021226K19	1.59	7.404
02.06.2027	121D2DK12280531	TRD020627K16	1.59	7.299
01.12.2027	121D2DK13280531	TRD011227K19	1.59	7.197
31.05.2028	121D2DK14280531	TRD310528K11	1.59	7.095
29.11.2028	121D2DK15280531	TRD291128K17	1.59	6.995
30.05.2029	121D2DK16280531	TRD300529K11	1.59	6.896
28.11.2029	121D2DK17280531	TRD281129K17	1.59	6.799
29.05.2030	121D2DK18280531	TRD290530K11	1.59	6.703
27.11.2030	121D2DK19280531	TRD271130K15	1.59	6.609
28.05.2031	121D2DK20280531	TRD280531K11	1.59	6.516
07.04.2032	121D2D	TRD070432T17	0.00	265.436
07.04.2032	121D2D	TRD070432T25	0.00	265.436
07.04.2032	121D2DA070432	TRD070432A18	0.00	265.436
16.04.2025	121D2DK6070432	TRD160425K22	0.00	0.000
15.10.2025	121D2DK7070432	TRD151025K25	0.00	0.000
15.04.2026	121D2DK8070432	TRD150426K22	0.00	0.000
14.10.2026	121D2DK9070432	TRD141026K17	0.00	0.000
14.04.2027	121D2DK10070432	TRD140427K14	0.00	0.000
13.10.2027	121D2DK11070432	TRD131027K17	0.00	0.000
12.04.2028	121D2DK12070432	TRD120428K15	0.00	0.000

TÜRKİYE CUMHURİYET MERKEZ BANKASINCA BELİRLENEN DEVLET İÇ BORÇLANMA SENETLERİ VE KİRA SERTİFİKALARININ TİP VE VADELER İTİBARIYLA 27.12.2024 TARİHİNDEKİ GÖSTERGE NİTELİĞİNDEKİ GÜNLÜK DEĞERLERİ

2- HAZİNE MÜSTEŞARLIĞI VARLIK KİRALAMA ŞİRKETİNCE İHRAÇ EDİLEN TÜKETİCİ FİYATLARINA ENDEKSİ KİRA SERTİFİKALARININ DEĞERLERİ AŞAĞIDIR.

VADE TARİHİ	TCMB KODU	ISIN KODU	KİRA GETİRİSİ DAHİL BUGÜNKÜ DEĞER (100.-TL ÜZERİNDEN)
11.10.2028	121D2DK13070432	TRD111028K18	0.00
11.04.2029	121D2DK14070432	TRD110429K15	0.00
10.10.2029	121D2DK15070432	TRD101029K18	0.00
10.04.2030	121D2DK16070432	TRD100430K13	0.00
09.10.2030	121D2DK17070432	TRD091030K18	0.00
09.04.2031	121D2DK18070432	TRD090431K15	0.00
08.10.2031	121D2DK19070432	TRD081031K18	0.00
07.04.2032	121D2DK20070432	TRD070432K16	0.00
02.06.2027	36D2D	TRD020627T17	1.63
02.06.2027	36D2D	TRD020627T25	1.63
02.06.2027	36D2DA020627	TRD020627A18	1.63
04.06.2025	36D2DK2020627	TRD040625K32	1.63
03.12.2025	36D2DK3020627	TRD031225K35	1.63
03.06.2026	36D2DK4020627	TRD030626K24	1.63
02.12.2026	36D2DK5020627	TRD021226K27	1.63
02.06.2027	36D2DK6020627	TRD020627K24	1.63
02.04.2025	61D2D	TRD020425T11	1.70
02.04.2025	61D2D	TRD020425T29	1.70
02.04.2025	61D2DA020425	TRD020425A12	1.70
02.04.2025	61D2DK10020425	TRD020425K10	1.70
17.09.2025	61D2D	TRD170925T19	0.95
17.09.2025	61D2D	TRD170925T27	0.95
17.09.2025	61D2DA170925	TRD170925A10	0.95
19.03.2025	61D2DK9170925	TRD190325K12	0.95
17.09.2025	61D2DK10170925	TRD170925K18	0.95
15.04.2026	61D2D	TRD150426T15	1.43
15.04.2026	61D2D	TRD150426T23	1.43
15.04.2026	61D2DA150426	TRD150426A16	1.43
16.04.2025	61D2DK8150426	TRD160425K14	1.43
15.10.2025	61D2DK9150426	TRD151025K17	1.43
15.04.2026	61D2DK10150426	TRD150426K14	1.43
20.01.2027	61D2D	TRD200127T10	0.00
20.01.2027	61D2D	TRD200127T28	0.00
20.01.2027	61D2DA200127	TRD200127A11	0.00
22.01.2025	61D2DK6200127	TRD220125K19	0.00
23.07.2025	61D2DK7200127	TRD230725K12	0.00
21.01.2026	61D2DK8200127	TRD210126K19	0.00
22.07.2026	61D2DK9200127	TRD220726K12	0.00
20.01.2027	61D2DK10200127	TRD200127K19	0.00

3- (b) HAZİNE MÜSTEŞARLIĞI VARLIK KİRALAMA ŞİRKETİNCE İHRAÇ EDİLEN ALTINA DAYALI KİRA SERTİFİKALARININ 1 ADET SERTİFİKA İÇİN DEĞERLERİ AŞAĞIDIR.

VADE TARİHİ	TCMB KODU	ISIN KODU	KİRA GETİRİSİ DAHİL BUGÜNKÜ DEĞER (1 ADET ÜZERİNDEN)
18.02.2026	24DA2	TRD180226T14	1.00
18.03.2026	24DA2	TRD180326T13	1.00
15.04.2026	24DA2	TRD150426T31	0.85
12.06.2026	24DA2	TRD120626T16	0.85
03.07.2026	24DA2	TRD030726T16	0.85
07.10.2026	24DA2	TRD071026T17	0.75
27.01.2025	36DA2	TRD270125T15	1.00
21.05.2025	36DA2	TRD210525T17	1.50

4- HAZİNE MÜSTEŞARLIĞI VARLIK KİRALAMA ŞİRKETİNCE İHRAÇ EDİLEN AVRO CİNSİ KİRA SERTİFİKALARININ DEĞERLERİ AŞAĞIDIR.

VADE TARİHİ	TCMB KODU	ISIN KODU	KİRA GETİRİSİ DAHİL BUGÜNKÜ DEĞER (1000 AVRO KARŞ.)
04.02.2026	24D232	TRD040226F16	2.00
22.05.2026	24D232	TRD220526F11	1.90

TÜRKİYE CUMHURİYET MERKEZ BANKASINCA BELİRLENEN DEVLET İÇ BORÇLANMA SENETLERİ VE KİRA SERTİFİKALARININ TİP VE VADELER İTİBARIYLA 27.12.2024 TARİHİNDEKİ GÖSTERGE NİTELİĞİNDEKİ GÜNLÜK DEĞERLERİ

5- HAZİNE MÜSTEŞARLIĞI VARLIK KİRALAMA ŞİRKETİNCE İHRAÇ EDİLEN AMERİKAN DOLARI CİNSİ KİRA SERTİFİKALARININ DEĞERLERİ AŞAĞIDIR.

VADE TARİHİ	TCMB KODU	ISIN KODU	KİRA GETİRİSİ ORANI	KİRA GETİRİSİ DAHİL BUGÜNKÜ DEĞER (1000 ABD Doları KARŞ.)
13.05.2026	18D201	TRD130526F12	2.32	35,464.55
23.07.2025	24D201	TRD230725F19	3.00	36,173.41
22.08.2025	24D201	TRD220825F19	3.00	35,999.19

İ Ç İ N D E K İ L E R

YASAMA BÖLÜMÜ**Sayfa****KANUN**

7537 Devlet Memurları Kanunu ile Bazı Kanun ve Kanun Hükmünde Kararnemelerde Değişiklik Yapılmasına Dair Kanun

1

YÜRÜTME VE İDARE BÖLÜMÜ**CUMHURBAŞKANLIĞI KARARNAMESİ**

— Nükleer Düzenleme Kurumunun Teşkilat ve Görevleri Hakkında Cumhurbaşkanlığı Kararnemesinde Değişiklik Yapılmasına Dair Cumhurbaşkanlığı Kararnamesi (Kararname Numarası: 173)

12

CUMHURBAŞKANI KARARLARI

— 4760 Sayılı Özel Tüketim Vergisi Kanununun 7 nci Maddesinin Birinci Fıkrasının (2) Numaralı Bendinde Yer Alan İstisnanın Kapsamına Giren Araçların Yerli Katkı Oranının Belirlenmesi Hakkında Karar (Karar Sayısı: 9321)

13

— İçişleri Bakanlığı (Jandarma Genel Komutanlığı ve Sahil Güvenlik Komutanlığı) Tarafından, 30/5/1985 Tarihli ve 3212 Sayılı Kanun Kapsamında 2025 Yılında Anlaşma Akdedilmeksizin Verilebilecek Mal veya Hizmetlerin Parasal Limiti ile Cinsinin Belirlenmesine İlişkin Karar (Karar Sayısı: 9322)

14

— Ticari İthalat Maksadı Dışında Yurt Dışından Getirilecek Televizyon, Radyo, Video ve Birleşik Cihazlar ile Görsel ve/veya İşitsel Yayınları Alabilen Diğer Cihazlardan 2025 Yılında Alınacak Maktu Ücretlerin, 23/12/2019 Tarihli ve 1841 Sayılı Cumhurbaşkanlığı Kararında Yer Aldığı Şekilde Tespit Edilmesi Hakkında Karar (Karar Sayısı: 9323)

16

YÖNETMELİKLER

— İş Güvenliği Uzmanlarının Görev, Yetki, Sorumluluk ve Eğitimleri Hakkında Yönetmelikte Değişiklik Yapılmasına Dair Yönetmelik

17

— Ölçü ve Ölçü Aletlerinden Alınacak Muayene ve Damgalama Ücret Yönetmeliğinde Değişiklik Yapılmasına Dair Yönetmelik

18

— Su Verimliliği Yönetmeliği

20

— Türkiye - Malezya Serbest Ticaret Anlaşması Çerçevesindeki Ticarete Eşyanın Tercihli Menşenin Tespiti Hakkında Yönetmelikte Değişiklik Yapılmasına Dair Yönetmelik

41

— Sigorta ve Reasürans Şirketleri ile Emeklilik Şirketlerinin Finansal Raporlamaları Hakkında Yönetmelikte Değişiklik Yapılmasına Dair Yönetmelikte Değişiklik Yapılmasına İlişkin Yönetmelik

41

— Rekabeti Sınırlayıcı Anlaşma, Uyumlu Eylem ve Kararlar ile Hakim Durumun Kötüye Kullanılması Halinde Verilecek İdari Para Cezalarına İlişkin Yönetmelik

42

TEBLİĞLER

— Asgari Ücret Tespit Komisyonu Kararı

44

— Milli Emlak Genel Tebliği (Sıra No: 419)

45

— Su, Elektrik ve Gaz Sayaçları Tamir ve Ayar Ücret Tarifesi Hakkında Tebliğ (No: MSÜGGM – 2024/1)

46

— 6563 Sayılı Elektronik Ticaretin Düzenlenmesi Hakkında Kanunun 12 nci Maddesine Göre 2025 Yılında Uygulanacak Olan İdari Para Cezalarına İlişkin Tebliğ

49

— Sigorta ve Reasürans ile Emeklilik Şirketlerinin Finansal Tablolarının Sunumu Hakkında Tebliğde Değişiklik Yapılmasına Dair Tebliğ

50

— Sigortacılık Tekdüzen Hesap Planı ve İzahnamesi Hakkında Tebliğde Değişiklik Yapılmasına Dair Tebliğ

50

— Tehlikeli Maddeler İçin Yapıtırlacak Zorunlu Sorumluluk Sigortalarına İlişkin Tarife ve Talimatta Değişiklik Yapılmasına Dair Tarife ve Talimat

50

İLÂN BÖLÜMÜ

a - Yargı İlanları

53

b - Artırma, Eksiltme ve İhale İlanları

55

c - Çeşitli İlanlar

72

— T.C. Merkez Bankasınca Belirlenen Döviz Kurları ve Devlet İç Borçlanma Senetlerinin Günlük Değerleri

256